

ENERO 2019

**REPARACION Y ADECENTAMIENTO GENERAL DE LAS CUADRAS DE
CEBRA COMUN, COBOS DE AGUA, ORYX, YAKS, HIPOPOTAMO PIGMEO,
WATUSIS Y CAMELLO BACTRIANO
PARQUE DE LA NATURALEZA DE CABARCENO T.M. PENAGOS**



Valor Estimado del Contrato 311.497,09 €
Presupuesto Base de Licitación 376.911,48 €
Presupuesto estimado liquidación de licencias y tasas 253.114,15 €

CAMPA ARQUITECTOS TECNICOS
S.L.U.P.

TECNICO AUTOR DEL PROYECTO

José CAMPA VILLEGAS
Arquitecto Técnico, Col 309
COAAT de Cantabria

I. Memoria Descriptiva

II. Gestión de Residuos de Construcción y Demolición

III. Estudio Seguridad y Salud

IV. Pliego de Condiciones Técnicas

V. Plan de Control de Calidad

VI. Mediciones y Presupuestos

VII. Documentación Gráfica

I. Memoria Descriptiva

II. Gestión de Residuos de Construcción y Demolición

III. Estudio Seguridad y Salud

IV. Pliego de Condiciones Técnicas

V. Plan de Control de Calidad

VI. Mediciones y Presupuestos

VII. Documentación Gráfica

I. MEMORIA

I.1 MEMORIA DESCRIPTIVA

1. - ANTECEDENTES

1.1. - ANTECEDENTES ADMINISTRATIVOS

Los antecedentes administrativos que preceden a la redacción de esta documentación técnica son los siguientes:

- La Sociedad Regional de Promoción Turística, S.A. (CANTUR), adjudicó en MAYO de 2018 el contrato menor de servicios de asistencia técnica para la redacción de memorias técnicas y diseños, control y dirección facultativa de varias actuaciones en edificaciones incluidas en el plan de inversiones de CANTUR entre las cuales figuran las obras de REPARACION Y ADECENTAMIENTO GENERAL DE LAS CUADRAS DE CEBRA COMUN, COBOS DE AGUA, ORYX, YAKS, HIPOPOTAMOS PIGMEO, WATUSIS Y CAMELLO BACTRIANO EN EL PARQUE DE LA NATURALEZA DE CABARCENO a la empresa CAMPA ARQUITECTOS TECNICOS, S.L.U.P.

1.2. - ANTECEDENTES GENERALES

El Consejo de Administración de CANTUR, S.A. aprobó el pasado año un ambicioso Plan de Inversiones para llevar a cabo en sus diferentes instalaciones, con una programación temporal de tres años: 2018 – 2020.

Dentro de este plan de inversiones 2018 – 2020 de CANTUR, se encuentran incluidas las actuaciones a realizar en el PARQUE DE LA NATURALEZA DE CABARCENO consistentes, en la REPARACION Y ADECENTAMIENTO GENERAL DE LAS CUADRAS DE CEBRA COMUN, COBOS DE AGUA, ORYX, YAKS, HIPOPOTAMOS PIGMEO, WATUSIS Y CAMELLO BACTRIANO, para su adaptación a la normativa vigente en recintos para dicho uso.

Este documento contiene la descripción, análisis y estimación presupuestaria de las actuaciones que se pretenden acometer al objeto de intervenir de forma decidida y con la máxima implicación en la mejora, rehabilitación integral y en su caso renovación de las instalaciones de CANTUR, S.A.

Éstas adolecen a día de hoy de una antigüedad media reseñable, con el agravante de soportar condiciones meteorológicas extremas propias del clima de alta montaña o bien de los efectos de la alta salinidad (en el caso de Abra del Pas).

Estas circunstancias, y en ocasiones un escaso o incompleto mantenimiento de algunos elementos o instalaciones básicas, así como defectos y vicios ocultos de las construcciones iniciales que se han manifestado varios años después de su ejecución, han dado lugar a que se precise realizar intervenciones de cierta relevancia-grandes reparaciones, que garanticen su adecuado estado de conservación y una atractiva imagen desde el punto de vista del cliente que las visita.

Por estos motivos, buena parte de las partidas presupuestarias contempladas en el Plan de Inversiones 2018-2020, están siendo destinadas a grandes obras de reparación e inversiones de modernización y mejora de las infraestructuras básicas de las instalaciones de CANTUR, S.A.

Considerando lo anteriormente expuesto, dentro del citado Plan se han contemplado diversas actuaciones de reparación y adecentamiento de cuadras y edificios de guarda de los animales del Parque de la Naturaleza de Cabárceno, así como la construcción de nuevos edificios. Dado el volumen importante de obra que ello conllevaba y la diferente entidad de cada una de las actuaciones, que requieren la tramitación de diversas autorizaciones administrativas, se estimó necesario en primer lugar acometer aquellas obras que precisaban de una mayor urgencia, por tratarse de actuaciones inmediatas de mantenimiento correctivo indispensables para asegurar la integridad de las edificaciones y el bienestar de las especies animales que alojaban.

Así, recientemente han finalizado las obras de reparación y adecentamiento general de las cuadras de bisontes y asno somalí, que han permitido la reparación urgente de las cubiertas y saneo de los paramentos de ambos edificios, quedando resueltas antes de la llegada de la época invernal las patologías derivadas del paso de los años y las inclemencias meteorológicas, dadas las condiciones previas en las que se hallaban. De esta manera estas dos especies cuentan ya con un espacio de resguardo con garantías.

Tras esta primera intervención de urgente necesidad, se estima necesario acometer el resto de actuaciones de mejora, adecentamiento general y nuevas cuadras para el resto de especies que requieren de reparaciones en sus actuales cuadras, o bien de una nueva ubicación para las mismas.

Con esta actuación, de mayor entidad y que, como se ha indicado, precisa de tramitaciones administrativas más complejas por la ejecución de nuevas edificaciones en suelo rústico de especial protección, quedarán resueltas buena parte de las necesidades actuales de áreas de guarda y protección para las especies que habitan en el Parque de la Naturaleza de Cabárceno, con el fin último de garantizar el bienestar animal y unas óptimas condiciones de habitabilidad en este Centro de Conservación de Fauna de relevancia y prestigio internacional.

2. - OBJETO DEL PROYECTO

El objeto de esta documentación técnica, es definir y desarrollar a nivel de proyecto básico y de ejecución las actuaciones necesarias con el objeto, de garantizar que su estado, reúne las condiciones definidas por los servicios técnicos del parque de la naturaleza de Cabarceno.

Las actuaciones proyectadas, definen y valoran las obras que se consideran necesarias para las OBRAS DE REPARACION Y ADECENTAMIENTO GENERAL DE LAS CUADRAS DE CEBRA COMUN, COBOS DE AGUA, ORYX, YAKS, HIPOPOTAMOS PIGMEO, WATUSIS Y CAMELLO BACTRIANO EN EL PARQUE DE LA NATURALEZA DE CABARCENO, tal y como se recoge en las especificaciones dadas por los servicios técnicos de CANTUR, S.A.

3. - ANEXO AMBIENTAL Y PATRIMONIO ARQUEOLOGICO

3.1. - AFECCIONES AMBIENTALES

En lo referente a las características y valores ambientales de los terrenos en los que se ejecutarán los trabajos, estos se desarrollarán íntegramente en el interior de recintos de animales del Parque de la Naturaleza. Por este motivo se estima que no tendrá ninguna repercusión sobre el medio adicional a la propia presencia de la maquinaria de trabajo. En su mayor parte las intervenciones se limitan a rehabilitar y mejorar las construcciones existentes, a excepción de las nuevas cuadras de cebra común, cobos de agua, antílope oryx, yaks, watusis e hipopótamos pigmeos. En estos casos las obras tan sólo requerirán la retirada de la capa de tierra vegetal, para disponer la losa de cimentación superficial de hormigón armado sobre la que se construirá la cuadra. La tierra vegetal será aprovechada en el mismo lugar en el que se ha extraído para restituir y acondicionar la superficie del terreno situada en inmediaciones de la obra, debidamente sembrada.

La maquinaria que se empleará para la ejecución de los trabajos, estará en perfecto estado de uso. Los cambios de los líquidos necesarios para su funcionamiento (hidráulicos, aceites, gasóleos) se realizarán en una zona acotada e impermeabilizada junto a la nave de talleres del parque con capacidad de recogida de los mismos para su posterior tratamiento. Asimismo, se pondrán los medios necesarios para evitar cualquier tipo de derrame al medio.

Se extremarán las precauciones para evitar los riesgos de vertido directo o indirecto a la red hidrográfica de residuos contaminantes utilizados en la obra, especialmente aceites y combustibles.

No podrá quedar en el entorno de la obra residuo alguno, sean o no consecuencia de la ejecución de la misma.

3.2. -PATRIMONIO ARQUEOLÓGICO

Como se ha indicado los trabajos se desarrollarán íntegramente en recintos que ya se encuentran ocupados por animales, dispuestos sobre plataformas, conformadas por los rellenos de escombros y voladuras de los frentes de cantera de la antigua mina.

De igual forma a lo indicado anteriormente, no se realizarán movimientos de tierras en la mayor parte de las actuaciones, pues se trata de rehabilitaciones de edificaciones existentes. En el caso de las nuevas cuadras de cebrá común, cobos de agua, antílope oryx, yaks y watusis apenas se verá afectada una pequeña superficie del recinto, la estricta necesaria para disponer el edificio, para lo cual tan sólo se retirará la capa más superficial de tierra vegetal. En todos caso, se trata de terrenos intensamente modificados durante la construcción del Parque, al tratarse de recintos que surgieron rellenando con los escombros de las voladuras que se realizaron y los movimientos de tierras y terraplenados generados para los viales y plataformas. Sobre ellos se dispuso tierra vegetal, que es la que sirve de sustrato a las actuales praderas.

En definitiva, por su origen, constitución y situación, se estima que los pequeños movimientos de tierra que se precisa efectuar, no son susceptibles de contener restos de valor arqueológico.

4. - DESCRIPCION DE LAS OBRAS

Las obras contenidas en el proyecto de construcción titulado "REPARACION Y ADECENTAMIENTO GENERAL DE LAS CUADRAS DE CEBRA COMUN, COBOS DE AGUA, ORYX, YAKS, HIPOPOTAMOS PIGMEO, WATUSIS Y CAMELLO BACTRIANO EN EL PARQUE DE LA NATURALEZA DE CABARCENO" comprenden las siguientes actuaciones:

Las intervenciones se limitan a rehabilitar y mejorar las construcciones existentes, a excepción de las nuevas cuadras de cebrá común, cobos de agua, antílope oryx, yaks, watusis e hipopótamos pigmeos. En estos casos las obras requerirán la retirada de la capa de tierra vegetal, para disponer la losa de cimentación superficial de hormigón armado sobre la que se construirá la cuadra. La tierra vegetal será aprovechada en el mismo lugar en el que se ha extraído para restituir y acondicionar la superficie del terreno situada en inmediaciones de la obra, debidamente sembrada.

- ACTUACIONES PREVIAS

Previo al comienzo de la obra, se procederá al vallado y señalización de la zona de actuación.

- DEMOLICIONES

Se procederá, a la demolición total o desmontaje parcial de los elementos que componen las cuadras actuales.

- ACONDICIONAMIENTO DEL TERRENO

Se procederá, al desbroce y limpieza de la zona de actuación previa a la excavación necesaria para la ejecución de firmes, soleras, zanjas de cimentación para muretes de hormigón y zanjas drenante.

- CIMENTACION

Se procederá al vertido del hormigón de limpieza, colocación del encofrado, colocación de las armaduras, vertido y compactación del hormigón para formación de muretes de apoyo de la fábrica de bloques.

- ALBAÑILERIA – CERRAMIENTOS

Los cierres de las fachadas de cuadras, se realizarán con muros de carga de fábrica armada de bloques de hormigón liso, hidrófugo color gris, de 40x20x20 cm.

- ESTRUCTURA DE MADERA

Se contempla, cubrir las cuadras para lo cual, se han definido pórticos formados por viga de madera laminada encolada apoyadas en pilares de madera de la misma composición que las vigas y en el muro de fábrica de bloques de cierre de las cuadras. Sobre estos pórticos, se colocaran viguetas de madera laminada que servirán de apoyo a la cubierta de chapa.

- CUBIERTA

Sobre los pórticos de la estructura, se colocarán paneles sándwich aislantes de acero, de 30 mm de espesor y 1000 mm de ancho, formados por doble cara metálica de chapa estándar de acero, acabado lacado negro, fijados mecánicamente a las viguetas.

- PAVIMENTOS - FORMACION DE ACCESOS A CUADRAS

Se procederá, una vez realizada la excavación y formación de los taludes necesarios a ejecutar el encachado en caja para la base del pavimento continuo bituminoso para formación del acceso a la cuadra de cebrá común para servicio de los empleados del parque. El interior de las cuadras se resolverá con solera de hormigón y el exterior de los recintos de las cuadras con encachado de piedra compactada.

- ZANJA DE SERVICIOS.

Para dotación de la infraestructura de servicios de abastecimiento de agua, suministro eléctrico y comunicaciones a la cuadra de cebrá común se realizara, la correspondiente obra civil para conectarse a la arqueta situada en la parcela de la cuadra de jirafas.



5. - PROGRAMA DE TRABAJOS

Para la realización de las obras incluidas en el presente proyecto se considera necesario un plazo de CUATRO (4) MESES.

6. - PLIEGO DE CONDICIONES

La normativa que regirá en la construcción de las obras del proyecto de construcción DE REPARACION Y ADECENTAMIENTO GENERAL DE LAS CUADRAS DE CEBRA COMUN, COBOS DE AGUA, ORYX, YAKS, HIPOPOTAMOS PIGMEO, WATUSIS Y CAMELLO BACTRIANO EN EL PARQUE DE LA NATURALEZA DE CABARCENO, está contemplado en el Pliego de Condiciones que figura en el Documento número 3 del presente Proyecto.

Las obras contenidas en este Proyecto, habrán de ser ejecutadas bajo las consideraciones y criterios generales establecidos en el Pliego de Condiciones General para Obras de Construcción, en lo que no contradiga al Pliego Particular del presente Proyecto, así como a los demás Pliegos y documentos que, citados o no, sean de aplicación.

7. - JUSTIFICACION DE PRECIOS

Los precios de las diferentes unidades de obra que integran este estudio, han sido redactados, conforme dictamina el Reglamento General de Contratación del Estado y las Normas Complementarias al mismo.

En el establecimiento de los precios de los materiales, la mano de obra y la maquinaria se han tenido en cuenta las características del mercado de la zona, cuidando de que los mismos y los de las unidades de obra resultantes sean adecuados a tal mercado, en las condiciones de la fecha de redacción del presente estudio.

8. - PRESUPUESTOS

El documento nº 6 PRESUPUESTO Y MEDICIONES de este proyecto, recoge los correspondientes capítulos que definen el presupuesto de ejecución material.

8.1. - Mediciones

Se incluyen las mediciones de todas las unidades que componen el presente proyecto, convenientemente agrupadas en correspondencia con los presupuestos parciales.

8.2. - Presupuestos

El PRESUPUESTO DE EJECUCIÓN MATERIAL que asciende a la cantidad de DOSCIENTOS SESENTA Y UN MIL SETECIENTOS SESENTA Y DOS CON VENTISEIS EUROS (261.762,26 €).

El VALOR ESTIMADO DEL CONTRATO, se obtiene añadiendo al presupuesto de ejecución material, los gastos generales y el beneficio industrial ascendiendo dicho VALOR ESTIMADO DEL CONTRATO a la cantidad de TRESCIENTOS ONCE MIL CUATROCIENTOS NOVENTA Y SIETE CON NUEVE EUROS (311.497,09 €).

El PRESUPUESTO BASE DE LICITACION, se obtiene añadiendo al valor estimado del contrato, el correspondiente IVA que lo es al tipo del 21%, ascendiendo, dicho PRESUPUESTO BASE DE LICITACIÓN a la cantidad de TRESCIENTOS SETENTA Y SEIS MIL NOVECIENTOS ONCE CON CUARENTA Y OCHO EUROS (376.911,48 €).

8.3. Resumen de Presupuestos

Presupuesto de Ejecución Material.....	261.762,26 €
Valor Estimado del Contrato	311.497,09 €
Presupuesto Base de Licitación	376.911,48 €
Presupuesto para Conocimiento de la Administración.....	376.911,48 €
Presupuesto estimado para liquidación de licencias y tasas	253.114,15 €

9. ESTUDIO DE SEGURIDAD Y SALUD EN LAS OBRAS DE CONSTRUCCION

De acuerdo con el Real Decreto 1627/1997, de 24 de octubre, es obligatoria la inclusión de un Estudio de Seguridad y Salud en aquellos proyectos:

- Que el presupuesto de base de licitación (PBL), incluido en el proyecto sea igual o superior a **450.759,08 €**
- Que la duración estimada sea superior a 30 días laborables, empleándose en algún momento a más de 20 trabajadores simultáneamente.
- Que el volumen de mano de obra estimada, entendiéndose por tal la suma de los días de trabajo del total de los trabajadores en la obra, sea superior a 500.
- Las obras de túneles, galerías, conducciones subterráneas y presas.

Teniendo en cuenta que en este caso se cumple los apartados b y c de los supuestos, será necesario elaborar de un Estudio de Seguridad y Salud.

Todo lo referente al Estudio de Seguridad y Salud queda recogido en el Anejo nº 13 "Estudio de Seguridad y Salud" y consta de los siguientes documentos:

- Memoria
- Normativa y Legislación Aplicable
- Pliego de Condiciones Particulares

10. - PLAZOS DE EJECUCION Y GARANTIA

Del Programa de Trabajos se deduce un plazo de ejecución de las obras de CUATRO (4) MESES, contados a partir de la fecha del inicio de la obra y comprobación del replanteo.

En cualquier caso, el Contratista podrá proponer planificaciones alternativas que deberán ser aprobadas por la Dirección Técnica de las obras, y que en ningún caso podrán rebasar el plazo indicado.

El plazo de garantía de las obras será de UN (1) año a partir de la recepción de las obras. Durante el mismo, el contratista estará obligado a velar por la buena conservación de las obras, a la vez que subsanará aquellos defectos que fueran oportunamente reflejados en el acta de recepción, y cualesquiera otros imputables a una ejecución defectuosa que surgieran durante la vigilancia de dicha garantía.

11. - REVISION DE PRECIOS

En relación con las obras contenidas en el presente proyecto de construcción titulado OBRAS DE REPARACION Y ADECENTAMIENTO GENERAL DE LAS CUADRAS DE CEBRA COMUN, COBOS DE AGUA, ORYX, YAKS, HIPOPOTAMOS PIGMEO, WATUSIS Y CAMELLO BACTRIANO EN EL PARQUE DE LA NATURALEZA DE CABARCENO, tendrán una revisión de precios en virtud de los términos establecidos en la disposición final 3.3 de la Ley 2/2015, de 30 marzo, de desindexación de la economía española (B.O.E. del 31 de marzo de 2015), que modifica al artículo 89 del Real Decreto Legislativo 3/2011, de 14 de noviembre por el que se aprueba el Texto Refundido de la Ley de Contratos del Sector Público (en adelante TRLCSP), que recoge dicha revisión cuando el contrato se hubiese ejecutado en el 20 por 100 de su importe y hayan transcurrido dos años desde su formalización, en consecuencia, el primer 20 por 100 ejecutado y los dos primeros años transcurridos desde su formalización, quedarán excluidos de la revisión.

Por lo tanto, no dándose ninguna de estas dos circunstancias, podemos establecer que en el presente proyecto de construcción **no hay revisión de precios**.

12. - CLASIFICACION DEL CONTRATISTA

De conformidad con la normativa vigente a tal efecto y, según se recoge en la **Ley 25/2013, de 27 de diciembre, de impulso de la factura electrónica y creación del registro contable de facturas en el Sector Público**; en su Disposición final tercera: **"Modificación del texto refundido de la Ley de Contratos del Sector Público, aprobado por el R.D.L. 3/2011, de 14 de noviembre"**, y más concretamente, en el punto Ocho de dicha disposición, se indica, que se modifica la Disposición Transitoria Cuarta del TRLCSP, sobre la **"Determinación de los casos en que es exigible la clasificación de las empresas y de los requisitos mínimos de solvencia"**. En dicha modificación, se establece en 500.000 euros el umbral de exigencia de clasificación, estableciendo igualmente que para los contratos de obras cuyo valor estimado sea inferior a dicha cifra el empresario podrá acreditar su solvencia indistintamente mediante su clasificación como contratista de obras en el grupo o subgrupo de clasificación correspondiente al contrato o bien acreditando el cumplimiento de los requisitos específicos de solvencia exigidos en el anuncio de licitación o en la invitación a participar en el procedimiento y detallados en los pliegos del contrato, y remitiendo a desarrollo reglamentario el establecimiento de los requisitos y medios que, en defecto de lo indicado en los pliegos, operarán en función de la naturaleza, objeto y valor estimado del contrato, medios y requisitos que tendrán carácter supletorio respecto de los que en su caso figuren en los pliegos.

Según el **Real Decreto 773/2015, de 28 de agosto, por el que se modifican determinados preceptos del Reglamento General de la Ley de Contratos de las Administraciones Públicas, aprobado por el Real Decreto 1098/2001, de 12 de octubre**. En dicho Real Decreto 773/2015 se viene a dar cumplimiento al desarrollo reglamentario exigido por los anteriores preceptos, así como a efectuar las adaptaciones necesarias en la estructura de la clasificación y su configuración en grupos, subgrupos y categorías, modificando para ello la regulación establecida al respecto en el Reglamento general de la Ley de Contratos de las Administraciones Públicas, aprobado por el Real Decreto 1098/2001, de 12 de octubre.

Al ser el valor estimado del contrato, inferior a 500.000 euros, la obra incluida en el presente proyecto de construcción de OBRAS DE REPARACION Y ADECENTAMIENTO GENERAL DE LAS CUADRAS DE CEBRA COMUN, COBOS DE AGUA, ORYX, YAKS, HIPOPOTAMOS PIGMEO, WATUSIS Y CAMELLO BACTRIANO EN EL PARQUE DE LA NATURALEZA DE CABARCENO, **no será requisito indispensable** que, el empresario se encuentre debidamente clasificado como contratista de obras de las Administraciones Públicas (modificación del Art 11.3 del RGLCAP, según **Real Decreto 773/2015, de 28 de agosto**).

En cualquier caso, el Órgano de Contratación establecerá los requisitos mínimos exigibles en cuanto a la solvencia, para su posterior valoración.

13. - JUSTIFICACION DE LA SOLUCION ADOPTADA

En la redacción de este estudio se han seguido las pautas marcadas por la **Sociedad Regional de Promoción Turística, S.A. (CANTUR)**, resolviendo las obras a contemplar de la forma más adecuada. Por esto, se consideran las obras estudiadas, como adecuadas para los fines previstos.

14. - DECLARACION DE OBRA COMPLETA

Tal y como exige el **Art. 127.2**, del Reglamento General de la ley de Contratos de las Administraciones Públicas, la obra recogida dentro del Contrato a que dará lugar el presente Proyecto es susceptible de ser entregada al uso general, cumpliendo los requisitos establecidos en el **Art. 125** del Reglamento General de la Ley de Contratos de las Administraciones Públicas, y puede estimarse por tanto que la obra es completa.

15. - EQUIPO REDACTOR

En la redacción del presente proyecto, además de la participación de D. Roberto Cayón Sañudo, Ingeniero de Caminos, Canales y Puertos y Técnico Superior del Área Técnica de CANTUR, S.A., se ha contado con la asistencia técnica de **CAMPA ARQUITECTOS TECNICOS, S.L.U.P.**, representada por el **Arquitecto Técnico José CAMPA VILLEGAS**.

16. - CONCLUSIONES

Por todo lo expuesto en la presente memoria, planos, pliego y presupuesto, se considera suficientemente justificado y redactado el presente proyecto de construcción de "REPARACION Y ADECENTAMIENTO GENERAL DE LAS CUADRAS DE CEBRA COMUN, COBOS DE AGUA, ORYX, YAKS, HIPOPOTAMOS PIGMEO, WATUSIS Y CAMELLO BACTRIANO EN EL PARQUE DE LA NATURALEZA DE CABARCENO"

Damos por terminado el trabajo de redacción del Proyecto, que se considera atiende a las necesidades de la obra a ejecutar, por lo que tenemos el honor de someterlo a la consideración de la Superioridad, para su tramitación y efectos oportunos, si procede.

Santander, enero de 2019

Conforme:
EL TÉCNICO SUPERIOR DEL ÁREA TÉCNICA



Fdo.: Roberto CAYÓN SAÑUDO
CANTUR, S.A. / Oficinas Centrales

EL TÉCNICO AUTOR DEL PROYECTO



Fdo.: José CAMPA VILLEGAS
Arquitecto Técnico, Col. 309
COAT de Cantabria

I. Memoria Descriptiva

II. Gestión de Residuos de Construcción y Demolición

III. Estudio de Seguridad y Salud

IV. Pliego de Condiciones Técnicas

V. Plan de Control de Calidad

VI. Mediciones y Presupuestos

VII. Documentación Gráfica

II. GESTION DE RESIDUOS DE CONTRUCCION Y DEMOLICION

II.1 - JUSTIFICACION REAL DECRETO 105 / 2008, PRODUCCION Y GESTION DE RESIDUOS DE CONSTRUCCION Y DEMOLICION

1. - ANTECEDENTES

1.1. - ANTECEDENTES ADMINISTRATIVOS

Los antecedentes administrativos que preceden a la redacción de este proyecto son los siguientes:

- La Sociedad Regional de Promoción Turística, S.A. (CANTUR), adjudicó en MAYO de 2018 el contrato menor de servicios de asistencia técnica para la redacción de memorias técnicas y diseños, control y dirección facultativa de varias actuaciones en edificaciones incluidas en el plan de inversiones de CANTUR figura las obras de REPARACION Y ADECENTAMIENTO GENERAL DE LAS CUADRAS DE CEBRA COMUN, COBOS DE AGUA, ORYX, YAKS, HIPOPOTAMOS PIGMEO, WATUSIS Y CAMELLO BACTRIANO EN EL PARQUE DE LA NATURALEZA DE CABARCENO (CANTABRIA), a la empresa CAMPA ARQUITECTOS TECNICOS, S.L.U.P.

1.2. .- ANTECEDENTES GENERALES

Dentro del Plan de inversiones 2018 – 2020 de CANTUR, se encuentra incluido las actuaciones a realizar en el PARQUE DE LA NATURALEZA DE CABARCENO consistentes, en la REPARACION Y ADECENTAMIENTO GENERAL DE LAS CUADRAS DE CEBRA COMUN, COBOS DE AGUA, ORYX, YAKS, HIPOPOTAMOS PIGMEO, WATUSIS Y CAMELLO BACTRIANO, para su adaptación a la normativa vigente en recintos para dicho uso.

A la vista de lo expuesto anteriormente es necesario definir y detallar las actuaciones que será necesario llevar a cabo para la adaptación del recinto actual objeto del presente estudio.

2. - OBJETO

El presente anexo trata de justificar el cumplimiento de las prescripciones establecidas en el Real Decreto 105/2008 de 1 de febrero, por el que se regula la Producción y Gestión de Residuos de Construcción y Demolición,.

CONTENIDO DEL DOCUMENTO

De acuerdo con el RD 105/2008, por la que se regula la gestión de los residuos de construcción y demolición, se presenta el presente Estudio de Gestión de Residuos de Construcción y Demolición, conforme a lo dispuesto en el art. 3, con el siguiente contenido:

- 1.1. - Identificación de los residuos (según OMAM/304/2002)
- 1.2. - Identificación de los residuos (según OMAM/304/2002)
- 1.3. - Estimación de la cantidad que se generará (en Tn y m3)
- 1.4. - Medidas de segregación "in situ"
- 1.5. - Previsión de reutilización en la misma obra u otros emplazamientos (indicar cuales)
- 1.6. - Operaciones de valorización "in situ"
- 1.7. - Destino previsto para los residuos.
- 1.8. - Instalaciones para el almacenamiento, manejo u otras operaciones de gestión.
- 1.9. - Valoración del coste previsto para la correcta gestión de los RCDs, que formará parte del presupuesto del proyecto.

3. ESTUDIO DE GESTION DE RESIDUOS

3.1 IDENTIFICACIÓN DE LOS RESIDUOS A GENERAR, CODIFICADOS CON ARREGLO A LA LISTA EUROPEA DE RESIDUOS PUBLICADO POR ORDEN MAM/304/2002 DE 8 DE FEBRERO O SUS MODIFICACIONES POSTERIORES.

Clasificación y descripción de los residuos

Se establecen dos tipos de residuos:

Residuos generados por el desarrollo de las obras de infraestructura de ámbito local o supramunicipal contenidas en los diferentes planes de actuación urbanística o planes de desarrollo de carácter regional, siendo resultado de los excedentes de excavación de los movimientos de tierra generados en el transcurso de dichas obras. Se trata, por tanto, de las tierras y materiales pétreos, no contaminados, procedentes de obras de excavación.

Residuos generados principalmente en las actividades propias del sector de la construcción, de la demolición, de la reparación domiciliaria y de la implantación de servicios.

Son residuos no peligrosos que no experimentan transformaciones físicas, químicas o biológicas significativas.

Los residuos inertes no son solubles ni combustibles, ni reaccionan física ni químicamente ni de ninguna otra manera, ni son biodegradables, ni afectan negativamente a otras materias con las que entran en contacto de forma que puedan dar lugar a contaminación del medio ambiente o perjudicar a la salud humana. Se contemplan los residuos inertes procedentes de obras de construcción y demolición, incluidos los de obras menores de construcción y reparación domiciliaria sometidas a licencia municipal o no.

Los residuos generados serán tan solo los marcados a continuación de la Lista Europea establecida en la Orden MAM/304/2002. No se considerarán incluidos en el cómputo general los materiales que no superen 1m³ de aporte y no sean considerados peligrosos y requieran por tanto un tratamiento especial.

3.2 ESTIMACIÓN DE LA CANTIDAD DE CADA TIPO DE RESIDUO QUE SE GENERARÁ EN LA OBRA, EN TONELADAS Y METROS CÚBICOS.

A.1.: RCDs Nivel I			
1. TIERRAS Y PÉTROS DE LA EXCAVACIÓN			
X	17 05 04	Tierras y piedras distintas de las especificadas en el código 17 05 03	Sin tratamiento esp. Restauración /Vertedero 495,98
	17 05 06	Lodos de drenaje distintos de los especificados en el código 17 05 06	Sin tratamiento esp. Restauración /Vertedero 0,00
	17 05 08	Balastro de vías férreas distinto del especificado en el código 17 05 07	Sin tratamiento esp. Restauración /Vertedero 0,00

A.2.: RCDs Nivel II			
RCD: Naturaleza no pétreo			
	Tratamiento	Destino	Cantidad
1. Asfalto			
	17 03 02	Mezclas bituminosas distintas a las del código 17 03 01	Reciclado Planta de reciclaje RCD 1,88
2. Madera			
X	17 02 01	Madera	Reciclado Gestor autorizado RNP's 1,51
3. Metales			
	17 04 01	Cobre, bronce, latón	Reciclado 0,00
	17 04 02	Aluminio	Reciclado 0,00
	17 04 03	Plomo	Reciclado 0,00
	17 04 04	Zinc	Reciclado 0,00
X	17 04 05	Hierro y Acero	Reciclado Gestor autorizado RNP's 1,51
	17 04 06	Estaño	Reciclado 0,00
	17 04 06	Metales mezclados	Reciclado 0,00
	17 04 11	Cables distintos de los especificados en el código 17 04 10	Reciclado 0,00
4. Papel			
	23 01 01	Papel	Reciclado Gestor autorizado RNP's 0,11
5. Plástico			
X	17 02 03	Plástico	Reciclado Gestor autorizado RNP's 0,56
6. Vidrio			
	17 02 02	Vidrio	Reciclado Gestor autorizado RNP's 0,19
7. Yeso			
	17 08 02	Materiales de construcción a partir de yeso distintos a los del código 17 08 01	Reciclado Gestor autorizado RNP's 0,08

RCD: Naturaleza pétreo			
	Tratamiento	Destino	Cantidad
1. Arena Grava y otros áridos			
X	01 04 08	Residuos de grava y rocas trituradas distintos de los mencionados en el código 01 04 07	Reciclado Planta de reciclaje RCD 0,38
	01 04 09	Residuos de arena y arcilla	Reciclado Planta de reciclaje RCD 0,00
2. Hormigón			
X	17 01 01	Hormigón	Reciclado / Vertedero Planta de reciclaje RCD 4,52
3. Ladrillos, azulejos y otros cerámicos			
	17 01 02	Ladrillos	Reciclado Planta de reciclaje RCD 0,00
	17 01 03	Tejas y materiales cerámicos	Reciclado Planta de reciclaje RCD 0,00
	17 01 07	Mezclas de hormigón, ladrillos, tejas y materiales cerámicos distintas de las especificadas en el código 17 01 06	Reciclado / Vertedero Planta de reciclaje RCD 0,00
4. Piedra			
X	17 09 04	RDCs mezclados distintos a los de los códigos 17 09 01, 02 y 03	Reciclado 1,88

RCD: Potencialmente peligrosos y otros			
	Tratamiento	Destino	Cantidad
1. Basuras			
	23 02 01	Residuos biodegradables	Reciclado / Vertedero Planta de reciclaje RSU 0,00
	23 03 01	Mezcla de residuos municipales	Reciclado / Vertedero Planta de reciclaje RSU 0,00
2. Potencialmente peligrosos y otros			
	17 01 06	mezcla de hormigón, ladrillos, tejas y materiales cerámicos con sustancias peligrosas (SP's)	Depósito Seguridad 0,00
	17 02 04	Madera, vidrio o plástico con sustancias peligrosas o contaminadas por ellas	Tratamiento Fco-Qco 0,00
	17 03 01	Mezclas bituminosas que contienen alquitran de hulla	Depósito / Tratamiento 0,00
	17 03 03	Alquitran de hulla y productos alquitranados	Depósito / Tratamiento 0,00
	17 04 09	Residuos metálicos contaminados con sustancias peligrosas	Tratamiento Fco-Qco 0,00
	17 04 10	Cables que contienen hidrocarburos, alquitran de hulla y otras SP's	Tratamiento Fco-Qco 0,00
	17 06 01	Materiales de aislamiento que contienen Amianto	Depósito Seguridad Gestor autorizado RNP's 0,00
	17 06 03	Otros materiales de aislamiento que contienen sustancias peligrosas	Depósito Seguridad 0,00
	17 06 05	Materiales de construcción que contienen Amianto	Depósito Seguridad 0,00
	17 08 01	Materiales de construcción a partir de yeso contaminados con SP's	Tratamiento Fco-Qco 0,00
	17 09 01	Residuos de construcción y demolición que contienen mercurio	Depósito Seguridad 0,00
	17 09 02	Residuos de construcción y demolición que contienen PCB's	Depósito Seguridad 0,00
	17 09 03	Otros residuos de construcción y demolición que contienen SP's	Depósito Seguridad 0,00
X	17 06 04	Materiales de aislamientos distintos de los 17 06 01 y 03	Reciclado Gestor autorizado RNP's 0,02
	17 05 03	Tierras y piedras que contienen SP's	Tratamiento Fco-Qco 0,00
	17 05 05	Lodos de drenaje que contienen sustancias peligrosas	Tratamiento Fco-Qco 0,00
	17 05 07	Balastro de vías férreas que contienen sustancias peligrosas	Depósito / Tratamiento 0,00
	15 02 02	Absorbentes contaminados (trapos,...)	Depósito / Tratamiento 0,00
	13 02 05	Aceites usados (minerales no clorados de motor,...)	Depósito / Tratamiento 0,00
	15 01 07	Filtros de aceite	Depósito / Tratamiento 0,00
	20 01 21	Tubos fluorescentes	Depósito / Tratamiento 0,00
	15 06 04	Pilas alcalinas y salinas	Depósito / Tratamiento Gestor autorizado RNP's 0,00
	15 06 03	Pilas botón	Depósito / Tratamiento 0,00
	15 01 10	Envases vacíos de metal o plástico contaminado	Depósito / Tratamiento 0,00
X	08 01 11	Sobranes de pintura o barnices	Depósito / Tratamiento 0,30
	14 06 03	Sobranes de disolventes no halogenados	Depósito / Tratamiento 0,00
	07 07 01	Sobranes de desencofrantes	Depósito / Tratamiento 0,00
	15 01 11	Aerosoles vacíos	Depósito / Tratamiento 0,00
	15 06 01	Baterías de plomo	Depósito / Tratamiento 0,00
	13 07 03	Hidrocarburos con agua	Depósito / Tratamiento 0,00
	17 09 04	RDCs mezclados distintos códigos 17 09 01, 02 y 03	Depósito / Tratamiento Restauración /Vertedero 0,00

A.1.: RCDs Nivel II				
		Tn	d	V
Evaluación teórica del peso por tipología de RDC		Toneladas de cada tipo de RDC	Densidad tipo (entre 1,5 y 0,5)	m³ Volumen de Residuos
1. TIERRAS Y PÉTROS DE LA EXCAVACIÓN				
Tierras y pétros procedentes de la excavación estimados directamente desde los datos de proyecto		495,98	1,50	330,65

A.2.: RCDs Nivel II				
	%	Tn	d	V
Evaluación teórica del peso por tipología de RDC	% de peso (según CC.AA Madrid)	Toneladas de cada tipo de RDC	Densidad tipo (entre 1,5 y 0,5)	m³ Volumen de Residuos
RCD: Naturaleza no pétreo				
1. Asfalto	0,050	1,88	1,30	1,45
2. Madera	0,040	1,51	0,60	2,51
3. Metales	0,025	0,94	1,50	0,63
4. Papel	0,003	0,11	0,90	0,13
5. Plástico	0,015	0,56	0,90	0,63
6. Vidrio	0,005	0,19	1,50	0,13
7. Yeso	0,002	0,08	1,20	0,06
TOTAL estimación	0,140	5,27		5,53
RCD: Naturaleza pétreo				
1. Arena Grava y otros áridos	0,040	1,51	1,50	1,00
2. Hormigón	0,120	4,52	1,50	3,01
3. Ladrillos, azulejos y otros cerámicos	0,540	20,34	1,50	13,56
4. Piedra	0,050	1,88	1,50	1,26
TOTAL estimación	0,750	28,25		18,83
RCD: Potencialmente peligrosos y otros				
1. Basuras	0,070	2,64	0,90	2,93
2. Potencialmente peligrosos y otros	0,040	1,51	0,50	3,01
TOTAL estimación	0,110	4,14		5,94

La estimación se realizará en función de la categoría del punto 1

Obra reforma: En ausencia de datos más contrastados se manejan parámetros estimativos estadísticos de 20 cm de altura de mezcla de residuos por m² construido, con una densidad tipo del orden de 1,5 a 0,5 Tn/m³.

En base a estos datos, la estimación completa de residuos en la obra es:

Con el dato estimado de RCDs por metro cuadrado de construcción, se consideran los siguientes pesos y volúmenes en función de la tipología de residuo:

GESTION DE RESIDUOS DE CONSTRUCCION Y DEMOLICION (RCD)	
Estimación de residuos en OBRA NUEVA	
Superficie Construida total	470,81 m²
Volumen de residuos (S x 0,10)	47,08 m³
Densidad tipo (entre 1,5 y 0,5 T/m³)	0,80 Tn/m³
Toneladas de residuos	37,66 Tn
Estimación de volumen de tierras procedentes de la excavación	330,65 m³
Presupuesto estimado de la obra	261.762,26 €
Presupuesto de movimiento de tierras en proyecto	3.926,43 € (entre 1,00 - 2,50 % del PEM)

3.3 MEDIDAS DE SEGREGACIÓN "IN SITU" PREVISTAS (CLASIFICACIÓN/SELECCIÓN).

En base al artículo 5.5 del RD 105/2008, los residuos de construcción y demolición deberán separarse en fracciones, cuando, de forma individualizada para cada una de dichas fracciones, la cantidad prevista de generación para el total de la obra supere las siguientes cantidades:

Hormigón	52,72 T
Ladrillos, tejas, cerámicos	00,00 T
Metales	13,75 T
Madera	00,00 T
Vidrio	00,00 T
Plásticos	00,10 T
Papel y cartón	00,00 T

Medidas empleadas (se marcan las casillas según lo aplicado)

<input checked="" type="checkbox"/>	Eliminación previa de elementos desmontables y/o peligrosos.
<input type="checkbox"/>	Derribo separativo / segregación en obra reforma (ej.: pétreos, madera, metales, plásticos + cartón + envases, orgánicos, peligrosos...). Solo en caso de superar las fracciones establecidas en el artículo 5.5 del RD 105/2008
<input checked="" type="checkbox"/>	Derribo integral o recogida de escombros en obra reforma "todo mezclado", y posterior tratamiento en planta

3.4 PREVISIÓN DE OPERACIONES DE REUTILIZACIÓN EN LA MISMA OBRA O EN EMPLAZAMIENTOS EXTERNOS (EN ESTE CASO SE IDENTIFICARÁ EL DESTINO PREVISTO).

	OPERACIÓN PREVISTA	DESTINO INICIAL
<input checked="" type="checkbox"/>	No hay previsión de reutilización en la misma obra o en emplazamientos externos, simplemente serán transportados a vertedero autorizado	Externo
<input type="checkbox"/>	Reutilización de tierras procedentes de la excavación	
<input type="checkbox"/>	Reutilización de residuos minerales o pétreos en áridos reciclados o en	
<input type="checkbox"/>	Reutilización de materiales cerámicos	
<input type="checkbox"/>	Reutilización de materiales no pétreos: madera, vidrio...	
<input type="checkbox"/>	Reutilización de materiales metálicos	
<input type="checkbox"/>	Otros (indicar)	

3.5 PREVISIÓN DE OPERACIONES DE VALORIZACIÓN "IN SITU" DE LOS RESIDUOS GENERADOS.

Se marcan las operaciones previstas y el destino previsto inicialmente para los materiales (propia obra o externo)

	OPERACIÓN PREVISTA
<input checked="" type="checkbox"/>	No hay previsión de reutilización en la misma obra o en emplazamientos externos, simplemente serán transportados a vertedero autorizado
<input type="checkbox"/>	Utilización principal como combustible o como otro medio de generar energía
<input type="checkbox"/>	Recuperación o regeneración de disolventes
<input type="checkbox"/>	Reciclado o recuperación de sustancias orgánicas que utilizan no disolventes
<input type="checkbox"/>	Reciclado o recuperación de metales o compuestos metálicos
<input type="checkbox"/>	Reciclado o recuperación de otras materias orgánicas
<input type="checkbox"/>	Regeneración de ácidos y bases
<input type="checkbox"/>	Tratamiento de suelos, para una mejora ecológica de los mismos
<input type="checkbox"/>	Acumulación de residuos para su tratamiento según el Anexo II.B de la Comisión 96/350/CE
<input type="checkbox"/>	Otros (indicar)

3.6 DESTINO PREVISTO PARA LOS RESIDUOS NO REUTILIZABLES NI VALORIZABLES "IN SITU".

Empresa gestora VALORIA RESIDUOS, S. L., centro autorizado para la Gestión y tratamiento de residuos por la Comunidad de Cantabria con número de gestor VRCD/CN/194/2011.

Terminología:

RCD:	Residuos de la Construcción y la Demolición
RSU:	Residuos Sólidos Urbanos
RNP:	Residuos NO peligrosos
RP:	Residuos peligrosos

3.7 PLANOS DE LAS INSTALACIONES PREVISTAS

Planos de las instalaciones previstas para el almacenamiento, manejo y, en su caso, otras operaciones de gestión de los residuos de construcción y demolición en la obra, planos que posteriormente podrán ser objeto de adaptación a las características particulares de la obra y sus sistemas de ejecución, siempre con el acuerdo de la dirección facultativa de la obra.

En los planos se especifica la situación y dimensiones de:

<input type="checkbox"/>	Bajantes de escombros
<input type="checkbox"/>	Acopios y/o contenedores de los distintos RCDs (tierras, pétreos, maderas, plásticos, metales, vidrios, cartones...)
<input type="checkbox"/>	Zonas o contenedor para lavado de canaletas / cubetas de hormigón
<input type="checkbox"/>	Almacenamiento de residuos y productos tóxicos potencialmente peligrosos
<input type="checkbox"/>	Contenedores para residuos urbanos
<input type="checkbox"/>	Planta móvil de reciclaje "in situ"
<input type="checkbox"/>	Ubicación de los acopios provisionales de materiales para reciclar como áridos, vidrios, madera o materiales cerámicos.

3.8 VALORACIÓN DEL COSTE PREVISTO PARA LA CORRECTA GESTIÓN DE LOS RCDS, QUE FORMARÁ PARTE DEL PRESUPUESTO DEL PROYECTO

Con carácter General:

Prescripciones a incluir en el pliego de prescripciones técnicas del documento técnico en relación con el almacenamiento, manejo y, en su caso, otras operaciones de gestión de los residuos de construcción y demolición en obra.

Gestión de residuos de construcción y demolición

Gestión de residuos según RD 105/2008 y orden 2690/2006, realizándose su identificación con arreglo a la Lista Europea de Residuos publicada por Orden MAM/304/2002 de 8 de febrero o sus modificaciones posteriores.

La segregación, tratamiento y gestión de residuos se realizará mediante el tratamiento correspondiente por parte de la empresa gestora VALORIA RESIDUOS, S. L., centro autorizado para la Gestión y tratamiento de residuos estarán por la Comunidad de Cantabria con número de gestor VRCD/CN/194/2011.

Certificación de los medios empleados

Es obligación del contratista proporcionar a la Dirección Facultativa de la obra y a la Propiedad de los certificados de los contenedores empleados, así como de los puntos de vertido final, ambos emitidos por entidades autorizadas y homologadas por la Comunidad de Cantabria.

Limpieza de las obras

Es obligación del Contratista mantener limpias las obras y sus alrededores tanto de escombros como de materiales sobrantes, retirar las instalaciones provisionales que no sean necesarias, así como ejecutar todos los trabajos y adoptar las medidas que sean apropiadas para que la obra presente buen aspecto.

Con carácter Particular:

Prescripciones a incluir en el pliego de prescripciones técnicas del proyecto (se marcan aquellas que sean de aplicación a la obra).

X	Para los derribos: se realizarán actuaciones previas tales como apeos, apuntalamientos, estructuras auxiliares...para las partes o elementos peligroso, referidos tanto a la propia obra como a los edificios colindantes Como norma general, se procurará actuar retirando los elementos contaminados y/o peligrosos tan pronto como sea posible, así como los elementos a conservar o valiosos (cerámicos, mármoles...) Seguidamente se actuará desmontando aquellas partes accesibles de las instalaciones, carpinterías y demás elementos que lo permitan
X	El depósito temporal de los escombros, se realizará bien en sacos industriales iguales o inferiores a 1m³, contadores metálicos específicos con la ubicación y condicionado que establezcan las ordenanzas municipales. Dicho depósito en acopios, también deberá estar en lugares debidamente señalizados y segregados del resto de residuos
X	El depósito temporal para RCDs valorizables (maderas, plásticos, metales, chatarra) que se realice en contenedores o acopios, se deberá señalar y segregar del resto de residuos de un modo adecuado.
X	Los contenedores deberán estar pintados en colores que destaquen su visibilidad, especialmente durante la noche, y contar con una banda de material reflectante de al menos 15cm a lo largo de todo su perímetro. En los mismos deberá figurar la siguiente información: Razón social, CIF, teléfono del titular del contenedor / envase y el número de inscripción en el registro de transportistas de residuos. Esta información también deberá quedar reflejada en los sacos industriales y otros medios de contención y almacenaje de residuos.
X	El responsable de la obra a la que presta servicio el contenedor adoptará las medidas necesarias para evitar el depósito de residuos ajenos a la misma. Los contadores permanecerán cerrados, o cubiertos al menos, fuera del horario de trabajo, para evitar el depósito de residuos ajenos a la obra a la que prestan servicio.
X	En el equipo de obra deberán establecerse los medios humanos, técnicos y procedimientos para la separación de cada tipo de RCD.
X	Se atenderán los criterios municipales establecidos (ordenanzas, condiciones de licencia de obras...), especialmente si obligan a la separación en origen de determinadas materias objeto de reciclaje o deposición. En este último caso se deberá asegurar por parte del contratista realizar una evaluación económica de las condiciones en las que es viable esta operación, tanto por las posibilidades reales de ejecutarla como por disponer de plantas de reciclaje o gestores de RCDs adecuados. La Dirección de Obra será la responsable de tomar la última decisión y de su justificación ante las autoridades locales o autonómicas pertinentes.
X	Se deberá asegurar en la contratación de la gestión de los RCDs que el destino final (planta de reciclaje, vertedero, cantera, incineradora...) son centros con la autorización autonómica de la Consejería de Medio Ambiente, así mismo se deberá contratar sólo transportistas o gestores autorizados por dicha Consejería e inscritos en el registro pertinente Se llevará a cabo un control documental en el que quedarán reflejados los avales de retirada y entrega final de cada transporte de residuos
X	La gestión tanto documental como operativa de los residuos peligrosos que se hallen en una obra de derribo o de nueva planta se regirán conforme a la legislación nacional y autonómica vigente y a los requisitos de las ordenanzas municipales Asimismo los residuos de carácter urbano generados en las obras (restos de comidas, envases...) serán gestionados acorde con los preceptos marcados por la legislación y autoridad municipal correspondiente.
	Para el caso de los residuos con amianto se seguirán los pasos marcados por la Orden MAM/304/2002 de 8 de febrero por la que se publican las operaciones de valorización y eliminación de residuos y la lista europea de residuos para poder considerarlos como peligroso o no peligrosos. En cualquier caso siempre se cumplirán los preceptos dictados por el RD 108/1991 de 1 de febrero sobre la prevención y reducción de la contaminación del medio ambiente producida por el amianto, así como la legislación laboral al respecto.
	Los restos de lavado de canaletas / cubas de hormigón serán tratadas como escombros
X	Se evitará en todo momento la contaminación con productos tóxicos o peligrosos de los plásticos y restos de madera para su adecuada segregación, así como la contaminación de los acopios o contenedores de escombros con componentes peligrosos
	Las tierras superficiales que pueden tener un uso posterior para jardinería o recuperación de los suelos degradados serán retiradas y almacenada durante el menor tiempo posible en caballones de altura no superior a 2 metros. Se evitará la humedad excesiva, la manipulación y la contaminación con otros materiales.
	Otros (indicar)

3.9 VALORACIÓN DEL COSTE PREVISTO DE LA GESTIÓN CORRECTA DE LOS RESIDUOS DE CONSTRUCCIÓN Y DEMOLICIÓN, COSTE QUE FORMARÁ PARTE DEL PRESUPUESTO DEL PROYECTO EN CAPÍTULO APARTE.

A continuación, se desglosa el capítulo presupuestario correspondiente a la gestión de los residuos de la obra, repartido en función del volumen de cada material.

A.- ESTIMACIÓN DEL COSTE DE TRATAMIENTO DE LOS RCDs (calcula sin fianza)				
Tipología RCDs	Estimación (m³)	Precio gestión en Planta / Vestadero / Cantera / Gestor (€/m³)	Importe (€)	% del presupuesto de Obra
A1 RCDs Nivel I				
Tierras y pétreos de la excavación	330,65	4,00	1.322,60	0,5053%
Orden 2690/2006 CAM establece limites entre 40 - 60.000 €				0,5053%
A2 RCDs Nivel II				
RCDs Naturaleza Pétreo	18,83	10,00	188,32	0,0719%
RCDs Naturaleza no Pétreo	5,53	10,00	55,29	0,0211%
RCDs Potencialmente peligrosos	5,94	10,00	59,43	0,0227%
Orden 2690/2006 CAM establece un límite mínimo del 0,2% del presupuesto de la obra				0,1158%
B.- RESTO DE COSTES DE GESTION				
B1.- % Presupuesto hasta cubrir RCD Nivel I			0,00	0,0000%
B2.- % Presupuesto hasta cubrir RCD Nivel II			220,48	0,0842%
B3.- % Presupuesto de Obra por costes de gestión, alquileres, etc...			261,76	0,1000%
TOTAL PRESUPUESTO PLAN GESTION RCDs			2.107,89	0,8053%

Para los RCDs de Nivel I se utilizarán los datos de proyecto de la excavación, mientras que para los de Nivel II se emplean los datos del apartado 1.2 del Estudio de Gestión

El contratista posteriormente se podrá ajustar a la realidad de los precios finales de contratación y especificar los costes de gestión de los RCDs de Nivel II por las categorías LER si así lo considerase necesario.

Se establecen en el apartado "B.- RESTO DE COSTES DE GESTIÓN" que incluye:

Estimación del porcentaje del presupuesto de obra del resto de costes de la Gestión de Residuos, tales como alquileres, portes, maquinaria mano de obra y medios auxiliares en general.

4 CONCLUSION

Por todo lo expuesto, y lo reflejado en la documentación obrante en el presente proyecto, el técnico firmante considera que está suficientemente justificado el cumplimiento del Estudio de Gestión de Residuos, solicitando, ante los organismos competentes, la autorización administrativa oportuna y sometiendo a las normas legales, si éstas exigieran alguna modificación.

Santander, enero de 2019

EL TÉCNICO AUTOR DEL PROYECTO

Fdo.: José CAMPAVILLEGAS
Arquitecto Técnico, Col. 309
COAAT de Cantabria

I. Memoria Descriptiva

II. Gestión de Residuos de Construcción y Demolición

III. Estudio de Seguridad y Salud

IV. Pliego de Condiciones Técnicas

V. Plan de Control de Calidad

VI. Mediciones y Presupuestos

VII. Documentación Gráfica

III. ESTUDIO SEGURIDAD Y SALUD

1. MEMORIA

1.1. Consideraciones preliminares: justificación, objeto y contenido

1.1.1. Justificación

De acuerdo con el Real Decreto 1627/1997, de 24 de octubre, es obligatoria la inclusión de un Estudio de Seguridad y Salud en aquellos proyectos:

- Que el presupuesto de base de licitación (PBL), incluido en el proyecto sea igual o superior a **450.759,08 €**
- Que la duración estimada sea superior a 30 días laborables, empleándose en algún momento a más de 20 trabajadores simultáneamente.
- Que el volumen de mano de obra estimada, entendiéndose por tal la suma de los días de trabajo del total de los trabajadores en la obra, sea superior a 500.
- Las obras de túneles, galerías, conducciones subterráneas y presas.

Teniendo en cuenta que en este caso se cumple los apartados b y c de los supuestos, será necesario elaborar de un Estudio de Seguridad y Salud.

1.1.2. Objeto

En el presente Estudio de Seguridad y Salud se definen las medidas a adoptar encaminadas a la prevención de los riesgos de accidente y enfermedades profesionales que pueden ocasionarse durante la ejecución de la obra, así como las instalaciones preceptivas de higiene y bienestar de los trabajadores.

Se exponen unas directrices básicas de acuerdo con la legislación vigente, en cuanto a las disposiciones mínimas en materia de seguridad y salud, con el fin de que el contratista cumpla con sus obligaciones en cuanto a la prevención de riesgos profesionales.

Los objetivos que pretende alcanzar el presente Estudio de Seguridad y Salud son:

- Garantizar la salud e integridad física de los trabajadores
- Evitar acciones o situaciones peligrosas por improvisación, o por insuficiencia o falta de medios
- Delimitar y esclarecer atribuciones y responsabilidades en materia de seguridad de las personas que intervienen en el proceso constructivo
- Determinar los costes de las medidas de protección y prevención
- Referir la clase de medidas de protección a emplear en función del riesgo
- Detectar a tiempo los riesgos que se derivan de la ejecución de la obra
- Aplicar técnicas de ejecución que reduzcan al máximo estos riesgos

1.1.3. Contenido del ESS

El Estudio de Seguridad y Salud precisa las normas de seguridad y salud aplicables a la obra, contemplando la identificación de los riesgos laborales que puedan ser evitados, indicando las medidas técnicas necesarias para ello, así como la relación de los riesgos laborales que no puedan eliminarse, especificando las medidas preventivas y protecciones técnicas tendentes a controlar y reducir dichos riesgos y valorando su eficacia, en especial cuando se propongan medidas alternativas, además de cualquier otro tipo de actividad que se lleve a cabo en la misma.

En el Estudio de Seguridad y Salud se contemplan también las previsiones y las informaciones útiles para efectuar en su día, en las debidas condiciones de seguridad y salud, los previsibles trabajos posteriores de reparación o mantenimiento, siempre dentro del marco de la Ley de Prevención de Riesgos Laborales.

1.2. Datos generales

1.2.1. Agentes

Entre los agentes que intervienen en materia de seguridad y salud en la obra objeto del presente estudio, se reseñan:

- Promotor: Sociedad Regional de Promoción Turística, S.A. (CANTUR)
- Autor del proyecto: CAMPA ARQUITECTOS TECNICOS, S.L.U.P.
- Constructor: Se desconoce
- Coordinador de seguridad y salud: Se desconoce

1.2.2. Características generales del Proyecto de Ejecución

De la información disponible en la fase de proyecto básico y de ejecución, se aporta aquella que se considera relevante y que puede servir de ayuda para la redacción del plan de seguridad y salud.

Denominación del proyecto: "REPARACION Y ADECENTAMIENTO GENERAL DE CUADRAS DE CEBRA COMUN, COBOS DE AGUA, ORYX, YAKS, HIPOPOTAMOS PIGMEO, WATUSIS Y CAMELLO BACTRIANO - PARQUE DE LA NATURALEZA DE CABARCENO.

- Presupuesto de ejecución material: 261.762,26 €
- Plazo de ejecución: 4 meses
- Núm. máx. operarios: 10

1.2.3. Emplazamiento y condiciones del entorno

En el presente apartado se especifican, de forma resumida, las condiciones del entorno a considerar para la adecuada evaluación y delimitación de los riesgos que pudieran causar.

- Dirección: PARQUE DE LA NATURALEZA DE CABARCENO TM de PENAGOS:(CANTABRIA)
- Accesos a la obra: Sin dificultad
- Topografía del terreno: Sensiblemente horizontal
- Edificaciones colindantes: No
- Servidumbres y condicionantes: No
- Condiciones climáticas y ambientales: Las del entorno

1.2.4. Características generales de la obra

Descripción de las características de las unidades de la obra que pueden influir en la previsión de los riesgos laborales:

1.2.4.1. Actuaciones previas

Previo al comienzo de la obra, se procederá al vallado y señalización de la zona de actuación.

1.2.4.2. Demoliciones

Se procederá, a la demolición de la solera del recinto actual, el tramo de muro de contención existente y cimentación del mismo.

1.2.4.3. Acondicionamiento del terreno

Se procederá, al desbroce y limpieza de la zona de actuación previa a la excavación necesaria para la ejecución de firmes, soleras, zanjas de cimentación para muretes de hormigón y zanjas drenante.

1.2.4.4. Cimentación

Se procederá al vertido del hormigón de limpieza, colocación del encofrado, colocación de las armaduras, vertido y compactación del hormigón para formación de muretes de apoyo de la fábrica de bloques.

1.2.4.5. Albañilería – Cerramientos

Los cierres de las fachadas de cuadras, se realizarán con muros de carga de fábrica armada de bloques de hormigón liso, hidrófugo color gris, de 40x20x20 cm.

1.2.4.6. Estructura de madera

Se contempla, cubrir las cuadras para lo cual, se han definido pórticos formados por viga de madera laminada encolada apoyadas en pilares de madera de la misma composición que las vigas y en el muro de fábrica de bloques de cierre de las cuadras. Sobre estos pórticos, se colocaran viguetas de madera laminada que servirán de apoyo a la cubierta de chapa.

1.2.4.7. Cubierta

Sobre los pórticos de la estructura, se colocarán paneles sándwich aislantes de acero, de 30 mm de espesor y 1000 mm de ancho, formados por doble cara metálica de chapa estándar de acero, acabado prelacado, fijados mecánicamente a las correas.

1.2.4.8. Carpintería – Cerrajería

Se sustituye el portón de acceso al recinto por uno de nueva construcción de dos hojas formadas por panel galvanizado Aluacero, con ventana microperforada. El resto del hueco, se resolverá con un panel fijo de las mismas características que el panel de las hojas.

Sobre la coronación del muro de cierre del recinto, se colocará una verja modular de acero laminado para completar la altura del cierre perimetral.

1.2.4.9. Pavimentos – Acceso cuadras

Se procederá, una vez realizada la excavación y formación de los taludes necesarios a ejecutar el encachado en caja para la base del pavimento continuo de hormigón para formación del acceso a la cuadra de cebra común para servicio de los empleados del parque.

1.3. Medios de auxilio

La evacuación de heridos a los centros sanitarios se llevará a cabo exclusivamente por personal especializado, en ambulancia. Tan solo los heridos leves podrán trasladarse por otros medios, siempre con el consentimiento y bajo la supervisión del responsable de emergencias de la obra.

Se dispondrá en lugar visible de la obra un cartel con los teléfonos de urgencias y de los centros sanitarios más próximos.

1.3.1. Medios de auxilio en obra

En la obra se dispondrá de un armario botiquín portátil modelo B con destino a empresas de 5 a 25 trabajadores, en un lugar accesible a los operarios y debidamente equipado.

Su contenido mínimo será:

- Desinfectantes y antisépticos autorizados
- Gasas estériles
- Algodón hidrófilo
- Vendas
- Esparadrapo
- Apósitos adhesivos
- Tijeras
- Pinzas y guantes desechables

El responsable de emergencias revisará periódicamente el material de primeros auxilios, reponiendo los elementos utilizados y sustituyendo los productos caducados.

1.3.2. Medios de auxilio en caso de accidente: centros asistenciales más próximos

Se aporta la información de los centros sanitarios más próximos a la obra, que puede ser de gran utilidad si se llegara a producir un accidente laboral.

NIVEL ASISTENCIAL	NOMBRE, EMPLAZAMIENTO Y TELÉFONO	DISTANCIA APROX. (KM)
Primeros auxilios	Botiquín portátil	En la obra
Asistencia primaria (Urgencias)	Hospital Universitario Marqués de Valdecilla AV Valdecilla,25, (39008) Santander 942 20 25 20	13.9 km

La distancia al centro asistencial más próximo el más próximo se estima en 15 minutos, en condiciones normales de tráfico.

1.4. Instalaciones de higiene y bienestar de los trabajadores

Los servicios higiénicos de la obra cumplirán las "Disposiciones mínimas generales relativas a los lugares de trabajo en las obras" contenidas en la legislación vigente en la materia.

Dadas las características de la rehabilitación, las instalaciones provisionales se han previsto en las zonas de la obra que puedan albergar dichos servicios, siempre que las condiciones y las fases de ejecución lo permitan.

1.4.1. Vestuarios

Los vestuarios dispondrán de una superficie total de 2,0 m² por cada trabajador que deba utilizarlos simultáneamente, incluyendo bancos y asientos suficientes, además de taquillas dotadas de llave y con la capacidad necesaria para guardar la ropa y el calzado.

1.4.2. Aseos

La dotación mínima prevista para los aseos es de:

- 1 ducha por cada 10 trabajadores o fracción que trabajen simultáneamente en la obra
- 1 retrete por cada 25 hombres o fracción y 1 por cada 15 mujeres o fracción
- 1 lavabo por cada retrete
- 1 urinario por cada 25 hombres o fracción
- 1 secamanos de celulosa o eléctrico por cada lavabo
- 1 jabonera dosificadora por cada lavabo
- 1 recipiente para recogida de celulosa sanitaria
- 1 portarrollos con papel higiénico por cada inodoro

1.4.3. Comedor

La zona destinada a comedor tendrá una altura mínima de 2,5 m, dispondrá de fregaderos de agua potable para la limpieza de los utensilios y la vajilla, estará equipada con mesas y asientos, y tendrá una provisión suficiente de vasos, platos y cubiertos, preferentemente desechables.

1.5. Identificación de riesgos y medidas preventivas a adoptar

1.5.1. Durante los trabajos previos a la ejecución de la obra

Se expone la relación de los riesgos más frecuentes que pueden surgir en los trabajos previos a la ejecución de la obra, con las medidas preventivas, protecciones colectivas y equipos de protección individual (EPI), específicos para dichos trabajos.

1.5.1.1. Instalación eléctrica provisional

Riesgos más frecuentes

- Electroclusiones por contacto directo o indirecto
- Cortes y heridas con objetos punzantes
- Proyección de partículas en los ojos
- Incendios

Medidas preventivas y protecciones colectivas:

- Prevención de posibles contactos eléctricos indirectos, mediante el sistema de protección de puesta a tierra y dispositivos de corte (interruptores diferenciales)
- Se respetará una distancia mínima a las líneas de alta tensión de 6 m para las líneas aéreas y de 2 m para las líneas enterradas
- Se comprobará que el trazado de la línea eléctrica no coincide con el del suministro de agua
- Se ubicarán los cuadros eléctricos en lugares accesibles, dentro de cajas prefabricadas homologadas, con su toma de tierra independiente, protegidas de la intemperie y provistas de puerta, llave y visera
- Se utilizarán solamente conducciones eléctricas antihumedad y conexiones estancas
- En caso de tender líneas eléctricas sobre zonas de paso, se situarán a una altura mínima de 2,2 m si se ha dispuesto algún elemento para impedir el paso de vehículos y de 5,0 m en caso contrario
- Los cables enterrados estarán perfectamente señalizados y protegidos con tubos rígidos, a una profundidad superior a 0,4 m
- Las tomas de corriente se realizarán a través de clavijas blindadas normalizadas
- Quedan terminantemente prohibidas las conexiones triples (ladrones) y el empleo de fusibles caseros, empleándose una toma de corriente independiente para cada aparato o herramienta

Equipos de protección individual (EPI):

- Calzado aislante para electricistas
- Guantes dieléctricos.
- Banquetas aislantes de la electricidad.
- Comprobadores de tensión.
- Herramientas aislantes.
- Ropa de trabajo impermeable.
- Ropa de trabajo reflectante.

1.5.2. Durante las fases de ejecución de la obra

A continuación se expone la relación de las medidas preventivas más frecuentes de carácter general a adoptar durante las distintas fases de la obra, imprescindibles para mejorar las condiciones de seguridad y salud en la obra.

- La zona de trabajo permanecerá ordenada, libre de obstáculos, limpia y bien iluminada.
- Se colocarán carteles indicativos de las medidas de seguridad en lugares visibles de la obra
- Se prohibirá la entrada a toda persona ajena a la obra.
- Los recursos preventivos de la obra tendrán presencia permanente en aquellos trabajos que entrañen mayores riesgos.
- Las operaciones que entrañen riesgos especiales se realizarán bajo la supervisión de una persona cualificada, debidamente instruida.
- La carga y descarga de materiales se realizará con precaución y cautela, preferentemente por medios mecánicos, evitando movimientos bruscos que provoquen su caída
- La manipulación de los elementos pesados se realizará por personal cualificado, utilizando medios mecánicos o palancas, para evitar sobreesfuerzos innecesarios.
- Ante la existencia de líneas eléctricas aéreas, se guardarán las distancias mínimas preventivas, en función de su intensidad y voltaje.

1.5.2.1. Actuaciones previas

Riesgos más frecuentes

- Caída de objetos y/o materiales al mismo o a distinto nivel
 - Exposición a temperaturas ambientales extremas.
 - Cortes y golpes en la cabeza y extremidades.
 - Cortes y heridas con objetos punzantes
 - Electrocuaciones por contacto directo o indirecto
 - Intoxicación por inhalación de humos y gases
- Medidas preventivas y protecciones colectivas:
- Se suspenderán los trabajos en caso de tormenta y cuando llueva con intensidad o la velocidad del viento sea superior a 50 km/h.
 - Cuando las temperaturas sean extremas, se evitará, en la medida de lo posible, trabajar durante las horas de mayor insolación.

- No se realizará ningún trabajo dentro del radio de acción de las máquinas o vehículos
- Se utilizarán escaleras normalizadas, sujetas firmemente, para el descenso y ascenso a las zonas excavadas

Equipos de protección individual (EPI):

- Casco de seguridad homologado.
- Cinturón de seguridad con dispositivo anticaída.
- Cinturón portaherramientas
- Guantes de cuero.
- Calzado de seguridad con suela aislante y anticlavos.
- Botas de seguridad con plantillas de acero y antideslizantes
- Ropa de trabajo impermeable.
- Mascarilla con filtro
- Faja antilumbago.
- Gafas de seguridad antiimpactos

1.5.2.2. Demolición parcial

Riesgos más frecuentes

- Caída de objetos y/o materiales al mismo o a distinto nivel
- Exposición a temperaturas ambientales extremas.
- Exposición a vibraciones y ruido.
- Cortes y golpes en la cabeza y extremidades.
- Cortes y heridas con objetos punzantes
- Sobreesfuerzos, movimientos repetitivos o posturas inadecuadas.

Medidas preventivas y protecciones colectivas:

- Marquesinas para la protección frente a la caída de objetos
- Mantenimiento de las barandillas hasta la ejecución del cerramiento
- Los operarios no desarrollarán trabajos, ni permanecerán, debajo de cargas suspendidas.
- Se evitarán o reducirán al máximo los trabajos en altura.
- Se utilizarán escaleras normalizadas, sujetas firmemente, para el descenso y ascenso a las zonas excavadas
- Los huecos horizontales y los bordes de los forjados se protegerán mediante la colocación de barandillas o redes homologadas

Equipos de protección individual (EPI):

- Casco de seguridad homologado.
- Cinturón de seguridad con dispositivo anticaída.
- Cinturón portaherramientas
- Guantes de cuero.
- Calzado de seguridad con suela aislante y anticlavos.
- Botas de seguridad con plantillas de acero y antideslizantes
- Ropa de trabajo impermeable.
- Faja antilumbago.
- Gafas de seguridad antiimpactos
- Mascarilla con filtro

1.5.2.3. Intervención Acondicionamiento del terreno

Riesgos más frecuentes

- Atropellos y colisiones en giros o movimientos inesperados de las máquinas, especialmente durante la operación de marcha atrás.
- Circulación de camiones con el volquete levantado.
- Fallo mecánico en vehículos y maquinaria, en especial de frenos y de sistema de dirección.
- Caída de material desde la cuchara de la máquina.
- Caída de tierras durante la marcha del camión basculante
- Vuelco de máquinas por exceso de carga.
- Caída de objetos y/o materiales al mismo o a distinto nivel
- Exposición a temperaturas ambientales extremas.
- Exposición a vibraciones y ruido.
- Cortes y golpes en la cabeza y extremidades.

- Sobreesfuerzos, movimientos repetitivos o posturas inadecuadas.

Medidas preventivas y protecciones colectivas:

- Antes de iniciar la excavación se verificará que no existen líneas o conducciones enterradas
- Los vehículos no circularán a distancia inferiores a 2,0 metros de los bordes de la excavación ni de los desniveles existentes
- Las vías de acceso y de circulación en el interior de la obra se mantendrán libres de montículos de tierra y de hoyos
- Todas las máquinas estarán provistas de dispositivos sonoros y luz blanca en marcha atrás
- La zona de tránsito quedará perfectamente señalizada y sin materiales acopiados
- Se realizarán entibaciones cuando exista peligro de desprendimiento de tierras
- Se suspenderán los trabajos en caso de tormenta y cuando llueva con intensidad o la velocidad del viento sea superior a 50 km/h.
- Cuando las temperaturas sean extremas, se evitará, en la medida de lo posible, trabajar durante las horas de mayor insolación.
- Se utilizarán escaleras normalizadas, sujetas firmemente, para el descenso y ascenso a las zonas excavadas

Equipos de protección individual (EPI):

- Casco de seguridad homologado.
- Cinturón portaherramientas
- Cinturón antivibratorio para el operador de la máquina.
- Guantes homologados para el trabajo con hormigón
- Guantes de cuero para la manipulación de las armaduras
- Guantes de cuero.
- Calzado de seguridad con suela aislante y anticlavos.
- Botas de seguridad con plantillas de acero y antideslizantes
- Ropa de trabajo impermeable.
- Faja antilumbago.
- Gafas de seguridad antiimpactos
- Protectores auditivos.

1.5.2.4. Intervención en cimentación

Riesgos más frecuentes

- Inundaciones o filtraciones de agua
- Vuelcos, choques y golpes provocados por la maquinaria o por vehículos
- Caída de objetos y/o materiales al mismo o a distinto nivel
- Desprendimiento de cargas suspendidas.
- Exposición a temperaturas ambientales extremas.
- Cortes y golpes en la cabeza y extremidades.
- Cortes y heridas con objetos punzantes
- Sobreesfuerzos, movimientos repetitivos o posturas inadecuadas.
- Electrocuaciones por contacto directo o indirecto

Medidas preventivas y protecciones colectivas:

- Se colocarán protectores homologados en las puntas de las armaduras de espera
- El transporte de las armaduras se efectuará mediante eslingas, enlazadas y provistas de ganchos con pestillos de seguridad
- Se retirarán los clavos sobrantes y los materiales punzantes
- Se suspenderán los trabajos en caso de tormenta y cuando llueva con intensidad o la velocidad del viento sea superior a 50 km/h.
- Cuando las temperaturas sean extremas, se evitará, en la medida de lo posible, trabajar durante las horas de mayor insolación.
- Los operarios no desarrollarán trabajos, ni permanecerán, debajo de cargas suspendidas.

Equipos de protección individual (EPI):

- Casco de seguridad homologado.
- Cinturón portaherramientas
- Guantes homologados para el trabajo con hormigón
- Guantes de cuero para la manipulación de las armaduras
- Guantes de cuero.

- Calzado de seguridad con suela aislante y anticlavos.
- Botas de goma de caña alta para hormigonado
- Botas de seguridad con plantillas de acero y antideslizantes
- Ropa de trabajo impermeable.
- Faja antilumbago.
- Gafas de seguridad antiimpactos
- Protectores auditivos.

1.5.2.5. Intervención en estructura

Riesgos más frecuentes

- Desprendimientos de los materiales de encofrado por apilado incorrecto
- Caída del encofrado al vacío durante las operaciones de desencofrado
- Cortes al utilizar la sierra circular de mesa o las sierras de mano
- Caída de objetos y/o materiales al mismo o a distinto nivel
- Desprendimiento de cargas suspendidas.
- Exposición a temperaturas ambientales extremas.
- Exposición a vibraciones y ruido.
- Cortes y golpes en la cabeza y extremidades.
- Cortes y heridas con objetos punzantes
- Sobreesfuerzos, movimientos repetitivos o posturas inadecuadas.
- Electrocuaciones por contacto directo o indirecto

Medidas preventivas y protecciones colectivas:

- Se protegerá la vía pública con una visera de protección formada por ménsula y entablado
- Los huecos horizontales y los bordes de los forjados se protegerán mediante la colocación de barandillas o redes homologadas
- Se colocará bajo el forjado una red de protección horizontal homologada
- Se suspenderán los trabajos en caso de tormenta y cuando llueva con intensidad o la velocidad del viento sea superior a 50 km/h.
- Cuando las temperaturas sean extremas, se evitará, en la medida de lo posible, trabajar durante las horas de mayor insolación.
- Los operarios no desarrollarán trabajos, ni permanecerán, debajo de cargas suspendidas.
- Se evitarán o reducirán al máximo los trabajos en altura.
- Se utilizarán escaleras normalizadas, sujetas firmemente, para el descenso y ascenso a las zonas excavadas
- Los huecos horizontales y los bordes de los forjados se protegerán mediante la colocación de barandillas o redes homologadas

Equipos de protección individual (EPI):

- Casco de seguridad homologado.
- Cinturón de seguridad con dispositivo anticaída.
- Cinturón portaherramientas
- Guantes homologados para el trabajo con hormigón
- Guantes de cuero para la manipulación de las armaduras
- Guantes de cuero.
- Calzado de seguridad con suela aislante y anticlavos.
- Botas de goma de caña alta para hormigonado
- Botas de seguridad con plantillas de acero y antideslizantes
- Ropa de trabajo impermeable.
- Faja antilumbago.
- Gafas de seguridad antiimpactos
- Protectores auditivos.

1.5.2.6. Cubiertas

Riesgos más frecuentes

- Caída por los bordes de cubierta o deslizamiento por los faldones
- Caída de objetos y/o materiales al mismo o a distinto nivel
- Desprendimiento de cargas suspendidas.
- Exposición a temperaturas ambientales extremas.

- Exposición a vibraciones y ruido.
- Cortes y golpes en la cabeza y extremidades.
- Cortes y heridas con objetos punzantes
- Sobreesfuerzos, movimientos repetitivos o posturas inadecuadas.

Medidas preventivas y protecciones colectivas:

- El acopio de los materiales de cubierta se realizará en zonas alejadas de los bordes o aleros, y fuera de las zonas de circulación, preferentemente sobre vigas o soportes
- El acceso a la cubierta se realizará mediante escaleras de mano homologadas, ubicadas en huecos protegidos y apoyadas sobre superficies horizontales, sobrepasando 1,0 m la altura de desembarque
- Se instalarán anclajes en la cumbrera para amarrar los cables y/o los cinturones de seguridad
- Se suspenderán los trabajos en caso de tormenta y cuando llueva con intensidad o la velocidad del viento sea superior a 50 km/h.
- Cuando las temperaturas sean extremas, se evitará, en la medida de lo posible, trabajar durante las horas de mayor insolación.
- Los operarios no desarrollarán trabajos, ni permanecerán, debajo de cargas suspendidas.
- Se evitarán o reducirán al máximo los trabajos en altura.
- Se utilizarán escaleras normalizadas, sujetas firmemente, para el descenso y ascenso a las zonas excavadas
- Los huecos horizontales y los bordes de los forjados se protegerán mediante la colocación de barandillas o redes homologadas

Equipos de protección individual (EPI):

- Casco de seguridad homologado.
- Casco de seguridad con barboquejo.
- Cinturón de seguridad con dispositivo anticaída.
- Cinturón portaherramientas
- Guantes de cuero.
- Calzado con puntera reforzada
- Calzado con suela antideslizante
- Mascarilla con filtro mecánico para el corte de ladrillos con sierra
- Ropa de trabajo impermeable.
- Faja antilumbago.
- Gafas de seguridad antiimpactos

1.5.2.7. Instalaciones

Riesgos más frecuentes

- Electrocuaciones por contacto directo o indirecto
- Quemaduras producidas por descargas eléctricas
- Intoxicación por vapores procedentes de la soldadura
- Incendios y explosiones
- Caída de objetos y/o materiales al mismo o a distinto nivel
- Cortes y heridas con objetos punzantes

Medidas preventivas y protecciones colectivas:

- El personal encargado de realizar trabajos en instalaciones estará formado y adiestrado en el empleo del material de seguridad y de los equipos y herramientas específicas para cada labor
- Se utilizarán solamente lámparas portátiles homologadas, con manguera antihumedad y clavija de conexión normalizada, alimentadas a 24 voltios
- Se utilizarán herramientas portátiles con doble aislamiento
- Se evitarán o reducirán al máximo los trabajos en altura.
- Se utilizarán escaleras normalizadas, sujetas firmemente, para el descenso y ascenso a las zonas excavadas

Equipos de protección individual (EPI):

- Casco de seguridad homologado.
- Cinturón de seguridad con dispositivo anticaída.
- Cinturón portaherramientas
- Gafas de seguridad antiimpactos
- Guantes aislantes en pruebas de tensión
- Calzado con suela aislante ante contactos eléctricos

- Banquetas aislantes de la electricidad.
- Comprobadores de tensión.
- Herramientas aislantes.

1.5.3. Revestimientos exteriores

Riesgos más frecuentes

- Caída de objetos y/o materiales al mismo o a distinto nivel
- Exposición a temperaturas ambientales extremas.
- Afecciones cutáneas por contacto con morteros, yeso, escayola o materiales aislantes
- Desprendimiento de cargas suspendidas.
- Exposición a temperaturas ambientales extremas.
- Cortes y golpes en la cabeza y extremidades.
- Cortes y heridas con objetos punzantes
- Sobreesfuerzos, movimientos repetitivos o posturas inadecuadas.
- Dermatitis por contacto con yesos, escayola, cemento, pinturas, pegamentos, etc.

Medidas preventivas y protecciones colectivas:

- Marquesinas para la protección frente a la caída de objetos
- No retirada de las barandillas antes de la ejecución del cerramiento
- Se suspenderán los trabajos en caso de tormenta y cuando llueva con intensidad o la velocidad del viento sea superior a 50 km/h.
- Cuando las temperaturas sean extremas, se evitará, en la medida de lo posible, trabajar durante las horas de mayor insolación.
- Los operarios no desarrollarán trabajos, ni permanecerán, debajo de cargas suspendidas.
- Se evitarán o reducirán al máximo los trabajos en altura.
- Se utilizarán escaleras normalizadas, sujetas firmemente, para el descenso y ascenso a las zonas excavadas

Equipos de protección individual (EPI):

- Casco de seguridad homologado.
- Casco de seguridad con barboquejo.
- Cinturón de seguridad con dispositivo anticaída.
- Cinturón portaherramientas
- Guantes de goma
- Guantes de cuero.
- Calzado de seguridad con suela aislante y anticlavos.
- Mascarilla con filtro mecánico para el corte de ladrillos con sierra
- Ropa de trabajo impermeable.
- Faja antilumbago.
- Gafas de seguridad antiimpactos
- Protectores auditivos.

1.5.4. Durante la utilización de medios auxiliares.

La prevención de los riesgos derivados de la utilización de los medios auxiliares de la obra se realizará atendiendo a la legislación vigente en la materia.

En ningún caso se admitirá la utilización de andamios o escaleras de mano que no estén normalizados y cumplan con la normativa vigente.

En el caso de las plataformas de descarga de materiales, sólo se utilizarán modelos normalizados, disponiendo de barandillas homologadas y enganches para cinturón de seguridad, entre otros elementos.

Relación de medios auxiliares previstos en la obra con sus respectivas medidas preventivas y protecciones colectivas:

1.5.4.1. Puntales

- No se retirarán los puntales, ni se modificará su disposición una vez hayan entrado en carga, respetándose el periodo estricto de desencofrado.
- Los puntales no quedarán dispersos por la obra, evitando su apoyo en posición inclinada sobre los paramentos verticales, acopiándose siempre cuando dejen de utilizarse.
- Los puntales telescópicos se transportarán con los mecanismos de extensión bloqueados.

1.5.4.2. Torre de hormigonado

- Se colocará, en un lugar visible al pie de la torre de hormigonado, un cartel que indique "Prohibido el acceso a toda persona no autorizada".
- Las torres de hormigonado permanecerán protegidas perimetralmente mediante barandillas homologadas, con rodapié, con una altura igual o superior a 0,9 m.
- No se permitirá la presencia de personas ni de objetos sobre las plataformas de las torres de hormigonado durante sus cambios de posición.
- En el hormigonado de los pilares de esquina, las torres de hormigonado se ubicarán con la cara de trabajo situada perpendicularmente a la diagonal interna del pilar, con el fin de lograr la posición más segura y eficaz.

1.5.4.3. Escalera de mano

- Se revisará periódicamente el estado de conservación de las escaleras.
- Dispondrán de zapatas antideslizantes o elementos de fijación en la parte superior o inferior de los largueros.
- Se transportarán con el extremo delantero elevado, para evitar golpes a otros objetos o a personas.
- Se apoyarán sobre superficies horizontales, con la planeidad adecuada para que sean estables e inmóviles, quedando prohibido el uso como cuña de cascotes, ladrillos, bovedillas o elementos similares.
- Los travesaños quedarán en posición horizontal y la inclinación de la escalera será inferior al 75% respecto al plano horizontal.
- El extremo superior de la escalera sobresaldrá 1,0 m de la altura de desembarque, medido en la dirección vertical.
- El operario realizará el ascenso y descenso por la escalera en posición frontal (mirando los peldaños), sujetándose firmemente con las dos manos en los peldaños, no en los largueros.
- Se evitará el ascenso o descenso simultáneo de dos o más personas.
- Cuando se requiera trabajar sobre la escalera en alturas superiores a 3,5 m, se utilizará siempre el cinturón de seguridad con dispositivo anticaída.

1.5.4.4. Visera de protección

- La visera sobre el acceso a obra se construirá por personal cualificado, con suficiente resistencia y estabilidad, para evitar los riesgos más frecuentes.
- Los soportes de la visera se apoyarán sobre durmientes perfectamente nivelados.
- Los elementos que denoten algún fallo técnico o mal comportamiento se desmontarán de forma inmediata para su reparación o sustitución.

1.5.4.5. Andamio de borriquetas

- Los andamios de borriquetas se apoyarán sobre superficies firmes, estables y niveladas.
- Se empleará un mínimo de dos borriquetas para la formación de andamios, quedando totalmente prohibido como apoyo el uso de bidones, ladrillos, bovedillas u otros objetos.
- Las plataformas de trabajo estarán perfectamente ancladas a las borriquetas.
- Queda totalmente prohibido instalar un andamio de borriquetas encima de otro.

1.5.4.6. Plataforma de descarga

- Se utilizarán plataformas homologadas, no admitiéndose su construcción "in situ".
- Las características resistentes de la plataforma serán adecuadas a las cargas a soportar, disponiendo un cartel indicativo de la carga máxima de la plataforma.
- Dispondrá de un mecanismo de protección frontal cuando no esté en uso, para que quede perfectamente protegido el frente de descarga.
- La superficie de la plataforma será de material antideslizante.
- Se conservará en perfecto estado de mantenimiento, realizándose inspecciones en la fase de instalación y cada 6 meses.

1.5.4.7. Plataforma motorizada

- Los elementos que denoten algún fallo técnico o mal comportamiento se desmontarán de forma inmediata para su reparación o sustitución.

- Se balizará la zona situada bajo el andamio de cremallera para evitar el acceso a la zona de riesgo.
- Se cumplirán las indicaciones del fabricante en cuanto a la carga máxima.
- No se permitirán construcciones auxiliares realizadas in situ para alcanzar zonas alejadas.

1.5.5. Durante la utilización de maquinaria y herramientas

Las medidas preventivas a adoptar y las protecciones a emplear para el control y la reducción de riesgos debidos a la utilización de maquinaria y herramientas durante la ejecución de la obra se desarrollarán en el correspondiente Plan de Seguridad y Salud, conforme a los siguientes criterios:

a) Todas las máquinas y herramientas que se utilicen en la obra dispondrán de su correspondiente manual de instrucciones, en el que estarán especificados claramente tanto los riesgos que entrañan para los trabajadores como los procedimientos para su utilización con la debida seguridad.

b) No se aceptará la utilización de ninguna máquina, mecanismo o artificio mecánico sin reglamentación específica.

Relación de máquinas y herramientas que está previsto utilizar en la obra, con sus correspondientes medidas preventivas y protecciones colectivas:

1.5.5.1. Pala cargadora

- Para realizar las tareas de mantenimiento, se apoyará la cuchara en el suelo, se parará el motor, se conectará el freno de estacionamiento y se bloqueará la máquina.
- Queda prohibido el uso de la cuchara como grúa o medio de transporte.
- La extracción de tierras se efectuará en posición frontal a la pendiente
- El transporte de tierras se realizará con la cuchara en la posición más baja posible, para garantizar la estabilidad de la pala

1.5.5.2. Retroexcavadora

- Para realizar las tareas de mantenimiento, se apoyará la cuchara en el suelo, se parará el motor, se conectará el freno de estacionamiento y se bloqueará la máquina.
- Queda prohibido el uso de la cuchara como grúa o medio de transporte.
- Los desplazamientos de la retroexcavadora se realizarán con la cuchara apoyada sobre la máquina en el sentido de la marcha.
- Los cambios de posición de la cuchara en superficies inclinadas se realizarán por la zona de mayor altura.
- Se prohibirá la realización de trabajos dentro del radio de acción de la máquina.

1.5.5.3. Camión de caja basculante

- Las maniobras del camión serán dirigidas por un señalista de tráfico.
- Se comprobará que el freno de mano está activado antes de la puesta en marcha del motor, al abandonar el vehículo y durante las operaciones de carga y descarga.
- No se circulará con la caja izada después de la descarga.

1.5.5.4. Camión para transporte

- Las maniobras del camión serán dirigidas por un señalista de tráfico.
- Las cargas se repartirán uniformemente en la caja, evitando acopios con pendientes superiores al 5% y protegiendo los materiales sueltos con una lona
- Antes de proceder a las operaciones de carga y descarga, se colocará el freno en posición de frenado y, en caso de estar situado en pendiente, calzos de inmovilización debajo de las ruedas
- En las operaciones de carga y descarga se evitarán movimientos bruscos que provoquen la pérdida de estabilidad, permaneciendo siempre el conductor fuera de la cabina

1.5.5.5. Camión grúa

- El conductor accederá al vehículo descenderá del mismo con el motor apagado, en posición frontal, evitando saltar al suelo y haciendo uso de los peldaños y asideros.
- Se cuidará especialmente de no sobrepasar la carga máxima indicada por el fabricante.
- La cabina dispondrá de botiquín de primeros auxilios y de extintor timbrado y revisado.
- Los vehículos dispondrán de bocina de retroceso.

- Se comprobará que el freno de mano está activado antes de la puesta en marcha del motor, al abandonar el vehículo y durante las operaciones de elevación.
- La elevación se realizará evitando operaciones bruscas, que provoquen la pérdida de estabilidad de la carga.

1.5.5.6. Hormigonera

- Las operaciones de mantenimiento serán realizadas por personal especializado, previa desconexión de la energía eléctrica
- La hormigonera tendrá un grado de protección IP-55
- Su uso estará restringido sólo a personas autorizadas
- Dispondrá de freno de basculamiento del bombo
- Los conductos de alimentación eléctrica de la hormigonera estarán conectados a tierra, asociados a un disyuntor diferencial
- Las partes móviles del aparato deberán permanecer siempre protegidas mediante carcasas conectadas a tierra
- No se ubicarán a distancias inferiores a tres metros de los bordes de excavación y/o de los bordes de los forjados

1.5.5.7. Vibrador

- La operación de vibrado se realizará siempre desde una posición estable
- La manguera de alimentación desde el cuadro eléctrico estará protegida cuando discurra por zonas de paso
- Tanto el cable de alimentación como su conexión al transformador estarán en perfectas condiciones de estanqueidad y aislamiento
- Los operarios no efectuarán el arrastre del cable de alimentación colocándolo alrededor del cuerpo. Si es necesario, esta operación se realizará entre dos operarios
- El vibrado del hormigón se realizará desde plataformas de trabajo seguras, no permaneciendo en ningún momento el operario sobre el encofrado ni sobre elementos inestables
- Nunca se abandonará el vibrador en funcionamiento, ni se desplazará tirando de los cables
- Para las vibraciones transmitidas al sistema mano-brazo, el valor de exposición diaria normalizado para un período de referencia de ocho horas, no superará 2,5 m/s², siendo el valor límite de 5 m/s²

1.5.5.8. Martillo picador

- Las mangueras de aire comprimido deben estar situadas de forma que no dificulten ni el trabajo de los operarios ni el paso del personal.
- No se realizarán ni esfuerzos de palanca ni operaciones similares con el martillo en marcha.
- Se verificará el perfecto estado de los acoplamientos de las mangueras.
- Se cerrará el paso del aire antes de desarmar un martillo.

1.5.5.9. Maquinillo

- Será utilizado exclusivamente por la persona debidamente autorizada.
- El trabajador que utilice el maquinillo estará debidamente formado en su uso y manejo, conocerá el contenido del manual de instrucciones, las correctas medidas preventivas a adoptar y el uso de los EPI necesarios.
- Previamente al inicio de cualquier trabajo, se comprobará el estado de los accesorios de seguridad, del cable de suspensión de cargas y de las eslingas.
- Se comprobará la existencia del limitador de recorrido que impide el choque de la carga contra el extremo superior de la pluma.
- Dispondrá de marcado CE, de declaración de conformidad y de manual de instrucciones emitido por el fabricante.
- Quedará claramente visible el cartel que indica el peso máximo a elevar.
- Se acotará la zona de la obra en la que exista riesgo de caída de los materiales transportados por el maquinillo.
- Se revisará el cable a diario, siendo obligatoria su sustitución cuando el número de hilos rotos sea igual o superior al 10% del total
- El anclaje del maquinillo se realizará según se indica en el manual de instrucciones del fabricante
- El arriostamiento nunca se hará con bidones llenos de agua, de arena u de otro material.

- Se realizará el mantenimiento previsto por el fabricante.

1.5.5.10. Sierra circular

- Su uso está destinado exclusivamente al corte de elementos o piezas de la obra
- Para el corte de materiales cerámicos o pétreos se emplearán discos abrasivos y para elementos de madera discos de sierra.
- Deberá existir un interruptor de parada cerca de la zona de mando.
- La zona de trabajo deberá estar limpia de serrín y de virutas, para evitar posibles incendios.
- Las piezas a serrar no contendrán clavos ni otros elementos metálicos.
- El trabajo con el disco agresivo se realizará en húmedo.
- No se utilizará la sierra circular sin la protección de prendas adecuadas, tales como mascarillas antipolvo y gafas.

1.5.5.11. Sierra circular de mesa

- Será utilizado exclusivamente por la persona debidamente autorizada.
- El trabajador que utilice la sierra circular estará debidamente formado en su uso y manejo, conocerá el contenido del manual de instrucciones, las correctas medidas preventivas a adoptar y el uso de los EPI necesarios
- Las sierras circulares se ubicarán en un lugar apropiado, sobre superficies firmes y secas, a distancias superiores a tres metros del borde de los forjados, salvo que éstos estén debidamente protegidos por redes, barandillas o petos de remate
- En los casos en que se superen los valores de exposición al ruido indicados en el artículo 51 del Real Decreto 286/06 de protección de los trabajadores frente al ruido, se establecerán las acciones correctivas oportunas, tales como el empleo de protectores auditivos
- La sierra estará totalmente protegida por la parte inferior de la mesa, de manera que no se pueda acceder al disco
- La parte superior de la sierra dispondrá de una carcasa metálica que impida el acceso al disco de sierra, excepto por el punto de introducción del elemento a cortar, y la proyección de partículas
- Se utilizará siempre un empujador para guiar el elemento a cortar, de modo que en ningún caso la mano quede expuesta al disco de la sierra
- La instalación eléctrica de la máquina estará siempre en perfecto estado y condiciones, comprobándose periódicamente el cableado, las clavijas y la toma de tierra
- Las piezas a serrar no contendrán clavos ni otros elementos metálicos.
- El operario se colocará a sotavento del disco, evitando la inhalación de polvo

1.5.5.12. Cortadora de material cerámico

- Se comprobará el estado del disco antes de iniciar cualquier trabajo. Si estuviera desgastado o resquebrajado se procederá a su inmediata sustitución
- la protección del disco y de la transmisión estará activada en todo momento
- No se presionará contra el disco la pieza a cortar para evitar el bloqueo

1.5.5.13. Equipo de soldadura

- No habrá materiales inflamables ni explosivos a menos de 10 metros de la zona de trabajo de soldadura.
- Antes de soldar se eliminarán las pinturas y recubrimientos del soporte
- Durante los trabajos de soldadura se dispondrá siempre de un extintor de polvo químico en perfecto estado y condiciones de uso, en un lugar próximo y accesible.
- En los locales cerrados en los que no se pueda garantizar una correcta renovación de aire se instalarán extractores, preferentemente sistemas de aspiración localizada.
- Se paralizarán los trabajos de soldadura en altura ante la presencia de personas bajo el área de trabajo.
- Tanto los soldadores como los trabajadores que se encuentren en las inmediaciones dispondrán de protección visual adecuada, no permaneciendo en ningún caso con los ojos al descubierto.

1.5.5.14. Herramientas manuales diversas

- La alimentación de las herramientas se realizará a 24 V cuando se trabaje en ambientes húmedos o las herramientas no dispongan de doble aislamiento.
- El acceso a las herramientas y su uso estará permitido únicamente a las personas autorizadas.
- No se retirarán de las herramientas las protecciones diseñadas por el fabricante.
- Se prohibirá, durante el trabajo con herramientas, el uso de pulseras, relojes, cadenas y elementos similares.
- Las herramientas eléctricas dispondrán de doble aislamiento o estarán conectadas a tierra
- En las herramientas de corte se protegerá el disco con una carcasa antiproyección.
- Las conexiones eléctricas a través de clemas se protegerán con carcasas anticontactos eléctricos.
- Las herramientas se mantendrán en perfecto estado de uso, con los mangos sin grietas y limpios de residuos, manteniendo su carácter aislante para los trabajos eléctricos.
- Las herramientas eléctricas estarán apagadas mientras no se estén utilizando y no se podrán usar con las manos o los pies mojados.
- En los casos en que se superen los valores de exposición al ruido que establece la legislación vigente en materia de protección de los trabajadores frente al ruido, se establecerán las acciones correctivas oportunas, tales como el empleo de protectores auditivos.

1.6. Identificación de los riesgos laborales evitables

En este apartado se reseña la relación de las medidas preventivas a adoptar para evitar o reducir el efecto de los riesgos más frecuentes durante la ejecución de la obra.

1.6.1. Caídas al mismo nivel

- La zona de trabajo permanecerá ordenada, libre de obstáculos, limpia y bien iluminada.
- Se habilitarán y balizarán las zonas de acopio de materiales.

1.6.2. Caídas a distinto nivel.

- Se dispondrán escaleras de acceso para salvar los desniveles.
- Los huecos horizontales y los bordes de los forjados se protegerán mediante barandillas y redes homologadas.
- Se mantendrán en buen estado las protecciones de los huecos y de los desniveles.
- Las escaleras de acceso quedarán firmemente sujetas y bien amarradas.

1.6.3. . Polvo y partículas

- Se regará periódicamente la zona de trabajo para evitar el polvo.
- Se usarán gafas de protección y mascarillas antipolvo en aquellos trabajos en los que se genere polvo o partículas.

1.6.4. Ruido

- Se evaluarán los niveles de ruido en las zonas de trabajo.
- Las máquinas estarán provistas de aislamiento acústico.
- Se dispondrán los medios necesarios para eliminar o amortiguar los ruidos.

1.6.5. . Esfuerzos

- Se evitará el desplazamiento manual de las cargas pesadas.
- Se limitará el peso de las cargas en caso de desplazamiento manual.
- Se evitarán los sobreesfuerzos o los esfuerzos repetitivos.
- Se evitarán las posturas inadecuadas o forzadas en el levantamiento o desplazamiento de cargas.

1.6.6. . Incendios

- No se fumará en presencia de materiales fungibles ni en caso de existir riesgo de incendio.

1.6.7. . Intoxicación por emanaciones

- Los locales y las zonas de trabajo dispondrán de ventilación suficiente.
- Se utilizarán mascarillas y filtros apropiados.

1.7. Relación de los riesgos laborales que no pueden eliminarse

Los riesgos que difícilmente pueden eliminarse son los que se producen por causas inesperadas (como caídas de objetos y desprendimientos, entre otras). No obstante, pueden reducirse con el adecuado uso de las protecciones individuales y colectivas, así como con el estricto cumplimiento de la normativa en materia de seguridad y salud, y de las normas de la buena construcción.

1.7.1. Caída de objetos

Medidas preventivas y protecciones colectivas:

- Se montarán marquesinas en los accesos.
- La zona de trabajo permanecerá ordenada, libre de obstáculos, limpia y bien iluminada.
- Se evitará el amontonamiento de materiales u objetos sobre los andamios.
- No se lanzarán cascotes ni restos de materiales desde los andamios.

Equipos de protección individual (EPI):

- Casco de seguridad homologado.
- Guantes y botas de seguridad.
- Uso de bolsa portaherramientas.

1.7.2. . Dermatitis

Medidas preventivas y protecciones colectivas:

- Se evitará la generación de polvo de cemento.

Equipos de protección individual (EPI):

- Guantes y ropa de trabajo adecuada.

1.7.3. . Electroclusiones

Medidas preventivas y protecciones colectivas:

- Se revisará periódicamente la instalación eléctrica.
- El tendido eléctrico quedará fijado a los paramentos verticales.
- Los alargadores portátiles tendrán mango aislante.
- La maquinaria portátil dispondrá de protección con doble aislamiento.
- Toda la maquinaria eléctrica estará provista de toma de tierra.

Equipos de protección individual (EPI):

- Guantes dieléctricos.
- Calzado aislante para electricistas
- Banquetas aislantes de la electricidad.

1.7.4. . Quemaduras

Medidas preventivas y protecciones colectivas:

- La zona de trabajo permanecerá ordenada, libre de obstáculos, limpia y bien iluminada.
- Equipos de protección individual (EPI):
- Guantes, polainas y mandiles de cuero.

1.7.5. . Golpes y cortes en extremidades

Medidas preventivas y protecciones colectivas:

- La zona de trabajo permanecerá ordenada, libre de obstáculos, limpia y bien iluminada.
- Equipos de protección individual (EPI):
- Guantes y botas de seguridad.

1.8. . Condiciones de seguridad y salud, en trabajos posteriores de reparación y mantenimiento

En este apartado se aporta la información útil para realizar, en las debidas condiciones de seguridad y salud, los futuros trabajos de conservación, reparación y mantenimiento del edificio construido que entrañan mayores riesgos.

1.8.1. Trabajos en cerramientos exteriores y cubiertas

Para los trabajos en cerramientos, aleros de cubierta, revestimientos de paramentos exteriores o cualquier otro que se efectúe con riesgo de caída en altura, deberán utilizarse andamios que cumplan las condiciones especificadas en el presente Estudio Básico de Seguridad y Salud.

Durante los trabajos que puedan afectar a la vía pública, se colocará una visera de protección a la altura de la primera planta, para proteger a los transeúntes y a los vehículos de las posibles caídas de objetos.

1.8.2. Trabajos en instalaciones

Los trabajos correspondientes a las instalaciones de fontanería, eléctrica y de gas, deberán realizarse por personal cualificado, cumpliendo las especificaciones establecidas en su correspondiente Plan de Seguridad y Salud, así como en la normativa vigente en cada materia.

Antes de la ejecución de cualquier trabajo de reparación o de mantenimiento de los ascensores y montacargas, deberá elaborarse un Plan de Seguridad suscrito por un técnico competente en la materia.

1.8.3. . Trabajos con pinturas y barnices

Los trabajos con pinturas u otros materiales cuya inhalación pueda resultar tóxica deberán realizarse con ventilación suficiente, adoptando los elementos de protección adecuados.

1.9. Trabajos que implican riesgos especiales

En la obra objeto del presente Estudio Básico de Seguridad y Salud concurren los riesgos especiales que suelen presentarse en la demolición de la estructura, cerramientos y cubiertas y en el propio montaje de las medidas de seguridad y de protección. Cabe destacar:

- Montaje de forjado, especialmente en los bordes perimetrales.
- Ejecución de cerramientos exteriores.
- Formación de los antepechos de cubierta.
- Colocación de horcas y redes de protección.
- Los huecos horizontales y los bordes de los forjados se protegerán mediante barandillas y redes homologadas.
- Disposición de plataformas voladas.
- Elevación y acople de los módulos de andamiaje para la ejecución de las fachadas.

1.10. Medidas en caso de emergencia

El contratista deberá reflejar en el correspondiente plan de seguridad y salud las posibles situaciones de emergencia, estableciendo las medidas oportunas en caso de primeros auxilios y designando para ello a personal con formación, que se hará cargo de dichas medidas.

Los trabajadores responsables de las medidas de emergencia tienen derecho a la paralización de su actividad, debiendo estar garantizada la adecuada administración de los primeros auxilios y, cuando la situación lo requiera, el rápido traslado del operario a un centro de asistencia médica.

1.11. Presencia de los recursos preventivos del contratista

Dadas las características de la obra y los riesgos previstos en el presente Estudio Básico de Seguridad y Salud, cada contratista deberá asignar la presencia de sus recursos preventivos en la obra, según se establece en la legislación vigente en la materia.

A tales efectos, el contratista deberá concretar los recursos preventivos asignados a la obra con capacitación suficiente, que deberán disponer de los medios necesarios para vigilar el cumplimiento de las medidas incluidas en el correspondiente plan de seguridad y salud.

Dicha vigilancia incluirá la comprobación de la eficacia de las actividades preventivas previstas en dicho Plan, así como la adecuación de tales actividades a los riesgos que pretenden prevenirse o a la aparición de riesgos no previstos y derivados de la situación que determina la necesidad de la presencia de los recursos preventivos.

Si, como resultado de la vigilancia, se observa un deficiente cumplimiento de las actividades preventivas, las personas que tengan asignada la presencia harán las indicaciones necesarias para el correcto e inmediato cumplimiento de las actividades preventivas, debiendo poner tales circunstancias en conocimiento del empresario para que éste adopte las medidas oportunas para corregir las deficiencias observadas.

2. NORMATIVA Y LEGISLACIÓN APLICABLES.

2.1. Y. Seguridad y salud

Ley de Prevención de Riesgos Laborales

Ley 31/1995, de 8 de noviembre, de la Jefatura del Estado.

B.O.E.: 10 de noviembre de 1995

Completada por:

Protección de los trabajadores contra los riesgos relacionados con la exposición a agentes cancerígenos durante el trabajo

Real Decreto 665/1997, de 12 de mayo, del Ministerio de la Presidencia.

B.O.E.: 24 de mayo de 1997

Modificada por:

Ley de Medidas Fiscales, Administrativas y del Orden Social

Ley 50/1998, de 30 de diciembre, de la Jefatura del Estado.

Modificación de los artículos 45, 47, 48 y 49 de la Ley 31/1995.

B.O.E.: 31 de diciembre de 1998

Completada por:

Disposiciones mínimas de seguridad y salud en el trabajo en el ámbito de las empresas de trabajo temporal

Real Decreto 216/1999, de 5 de febrero, del Ministerio de Trabajo y Asuntos Sociales.

B.O.E.: 24 de febrero de 1999

Completada por:

Protección de la salud y seguridad de los trabajadores contra los riesgos relacionados con los agentes químicos durante el trabajo

Real Decreto 374/2001, de 6 de abril, del Ministerio de la Presidencia.

B.O.E.: 1 de mayo de 2001

Completada por:

Disposiciones mínimas para la protección de la salud y seguridad de los trabajadores frente al riesgo eléctrico

Real Decreto 614/2001, de 8 de junio, del Ministerio de la Presidencia.

B.O.E.: 21 de junio de 2001

Completada por:

Protección de la salud y la seguridad de los trabajadores expuestos a los riesgos derivados de atmósferas explosivas en el lugar de trabajo

Real Decreto 681/2003, de 12 de junio, del Ministerio de la Presidencia.

B.O.E.: 18 de junio de 2003

Modificada por:

Ley de reforma del marco normativo de la prevención de riesgos laborales

Ley 54/2003, de 12 de diciembre, de la Jefatura del Estado.

B.O.E.: 13 de diciembre de 2003

Desarrollada por:

Desarrollo del artículo 24 de la Ley 31/1995 de Prevención de Riesgos Laborales, en materia de coordinación de actividades empresariales

Real Decreto 171/2004, de 30 de enero, del Ministerio de Trabajo y Asuntos Sociales.

B.O.E.: 31 de enero de 2004

Completada por:

Protección de la salud y la seguridad de los trabajadores frente a los riesgos que puedan derivarse de la exposición a vibraciones mecánicas

Real Decreto 1311/2005, de 4 de noviembre, del Ministerio de Trabajo y Asuntos Sociales.

B.O.E.: 5 de noviembre de 2005

Completada por:

Protección de la salud y la seguridad de los trabajadores contra los riesgos relacionados con la exposición al ruido

Real Decreto 286/2006, de 10 de marzo, del Ministerio de la Presidencia.

B.O.E.: 11 de marzo de 2006

Completada por:

Disposiciones mínimas de seguridad y salud aplicables a los trabajos con riesgo de exposición al amianto

Real Decreto 396/2006, de 31 de marzo, del Ministerio de la Presidencia.

B.O.E.: 11 de abril de 2006

Modificada por:

Modificación de diversas leyes para su adaptación a la Ley sobre el libre acceso a las actividades de servicios y su ejercicio

Ley 25/2009, de 22 de diciembre, de la Jefatura del Estado.

B.O.E.: 23 de diciembre de 2009

Reglamento de los Servicios de Prevención

Real Decreto 39/1997, de 17 de enero, del Ministerio de Trabajo y Asuntos Sociales.

B.O.E.: 31 de enero de 1997

Completado por:

Protección de los trabajadores contra los riesgos relacionados con la exposición a agentes cancerígenos durante el trabajo

Real Decreto 665/1997, de 12 de mayo, del Ministerio de la Presidencia.

B.O.E.: 24 de mayo de 1997

Modificado por:

Modificación del Reglamento de los Servicios de Prevención

Real Decreto 780/1998, de 30 de abril, del Ministerio de Trabajo y Asuntos Sociales.

B.O.E.: 1 de mayo de 1998

Completado por:

Protección de la salud y seguridad de los trabajadores contra los riesgos relacionados con los agentes químicos durante el trabajo

Real Decreto 374/2001, de 6 de abril, del Ministerio de la Presidencia.

B.O.E.: 1 de mayo de 2001

Completado por:

Disposiciones mínimas para la protección de la salud y seguridad de los trabajadores frente al riesgo eléctrico

Real Decreto 614/2001, de 8 de junio, del Ministerio de la Presidencia.

B.O.E.: 21 de junio de 2001

Completado por:

Protección de la salud y la seguridad de los trabajadores frente a los riesgos que puedan derivarse de la exposición a vibraciones mecánicas

Real Decreto 1311/2005, de 4 de noviembre, del Ministerio de Trabajo y Asuntos Sociales.

B.O.E.: 5 de noviembre de 2005

Completado por:

Protección de la salud y la seguridad de los trabajadores contra los riesgos relacionados con la exposición al ruido

Real Decreto 286/2006, de 10 de marzo, del Ministerio de la Presidencia.

B.O.E.: 11 de marzo de 2006

Completado por:

Disposiciones mínimas de seguridad y salud aplicables a los trabajos con riesgo de exposición al amianto

Real Decreto 396/2006, de 31 de marzo, del Ministerio de la Presidencia.

B.O.E.: 11 de abril de 2006

Modificado por:

Modificación del Reglamento de los Servicios de Prevención y de las Disposiciones mínimas de seguridad y de salud en las obras de construcción

Real Decreto 604/2006, de 19 de mayo, del Ministerio de Trabajo y Asuntos Sociales.

B.O.E.: 29 de mayo de 2006

Modificado por:

Modificación del Real Decreto 39/1997, de 17 de enero, por el que se aprueba el Reglamento de los Servicios de Prevención

Real Decreto 337/2010, de 19 de marzo, del Ministerio de Trabajo e Inmigración.

B.O.E.: 23 de marzo de 2010

Modificado por:

Real Decreto por el que se modifican el R.D. 39/1997, de 17 de enero, por el que se aprueba el Reglamento de los servicios de prevención; el R.D. 485/1997, de 14 de abril, sobre disposiciones mínimas en materia de señalización de seguridad y salud en el trabajo; el R.D. 665/1997, de 12 de mayo, sobre la protección de los trabajadores contra los riesgos relacionados con la exposición a agentes cancerígenos durante el trabajo y el R.D. 374/2001, de 6 de abril, sobre la protección de la salud y seguridad de los trabajadores contra los riesgos relacionados con los agentes químicos durante el trabajo

Real Decreto 598/2015, de 3 de julio, del Ministerio de la Presidencia.

B.O.E.: 4 de julio de 2015

Seguridad y Salud en los lugares de trabajo

Real Decreto 486/1997, de 14 de abril, del Ministerio de Trabajo y Asuntos Sociales.

B.O.E.: 23 de abril de 1997

Manipulación de cargas

Real Decreto 487/1997, de 14 de abril, del Ministerio de Trabajo y Asuntos Sociales.

B.O.E.: 23 de abril de 1997

Protección de los trabajadores contra los riesgos relacionados con la exposición a agentes cancerígenos durante el trabajo

Real Decreto 665/1997, de 12 de mayo, del Ministerio de la Presidencia.

B.O.E.: 24 de mayo de 1997

Modificado por:

Modificación del Real Decreto 665/1997, de 12 de mayo, sobre la protección de los trabajadores contra los riesgos relacionados con la exposición a agentes cancerígenos durante el trabajo y ampliación de su ámbito de aplicación a los agentes mutágenos

Real Decreto 349/2003, de 21 de marzo, del Ministerio de la Presidencia.

B.O.E.: 5 de abril de 2003

Completado por:

Disposiciones mínimas de seguridad y salud aplicables a los trabajos con riesgo de exposición al amianto

Real Decreto 396/2006, de 31 de marzo, del Ministerio de la Presidencia.

B.O.E.: 11 de abril de 2006

Modificado por:

Real Decreto por el que se modifican el R.D. 39/1997, de 17 de enero, por el que se aprueba el Reglamento de los servicios de prevención; el R.D. 485/1997, de 14 de abril, sobre disposiciones mínimas en materia de señalización de seguridad y salud en el trabajo; el R.D. 665/1997, de 12 de mayo, sobre la protección de los trabajadores contra los riesgos relacionados con la exposición a agentes cancerígenos durante el trabajo y el R.D. 374/2001, de 6 de abril, sobre la protección de la salud y seguridad de los trabajadores contra los riesgos relacionados con los agentes químicos durante el trabajo

Real Decreto 598/2015, de 3 de julio, del Ministerio de la Presidencia.

B.O.E.: 4 de julio de 2015

Utilización de equipos de trabajo

Real Decreto 1215/1997, de 18 de julio, del Ministerio de Trabajo y Asuntos Sociales.

B.O.E.: 7 de agosto de 1997

Modificado por:

Modificación del Real Decreto 1215/1997, de 18 de julio, por el que se establecen las disposiciones mínimas de seguridad y salud para la utilización por los trabajadores de los equipos de trabajo, en materia de trabajos temporales en altura

Real Decreto 2177/2004, de 12 de noviembre, del Ministerio de la Presidencia.

B.O.E.: 13 de noviembre de 2004

Disposiciones mínimas de seguridad y de salud en las obras de construcción

Real Decreto 1627/1997, de 24 de octubre, del Ministerio de la Presidencia.

B.O.E.: 25 de octubre de 1997

Completado por:

Disposiciones mínimas de seguridad y salud aplicables a los trabajos con riesgo de exposición al amianto

Real Decreto 396/2006, de 31 de marzo, del Ministerio de la Presidencia.

B.O.E.: 11 de abril de 2006

Modificado por:

Modificación del Reglamento de los Servicios de Prevención y de las Disposiciones mínimas de seguridad y de salud en las obras de construcción

Real Decreto 604/2006, de 19 de mayo, del Ministerio de Trabajo y Asuntos Sociales.

B.O.E.: 29 de mayo de 2006

Modificado por:

Desarrollo de la Ley 32/2006, de 18 de octubre, reguladora de la subcontratación en el sector de la construcción

Real Decreto 1109/2007, de 24 de agosto, del Ministerio de Trabajo y Asuntos Sociales.

Disposición final tercera. Modificación de los artículos 13 y 18 del Real Decreto 1627/1997.

B.O.E.: 25 de agosto de 2007

Corrección de errores.

B.O.E.: 12 de septiembre de 2007

2.2. . YC. Sistemas de protección colectiva

2.2.1. YCU. Protección contra incendios

Real Decreto por el que se establecen los requisitos esenciales de seguridad para la comercialización de los equipos a presión

Real Decreto 709/2015, de 24 de julio, del Ministerio de Industria, Energía y Turismo.

B.O.E.: 2 de septiembre de 2015

Reglamento de equipos a presión y sus instrucciones técnicas complementarias

Real Decreto 2060/2008, de 12 de diciembre, del Ministerio de Industria, Turismo y Comercio.

B.O.E.: 5 de febrero de 2009

Corrección de errores:

Corrección de errores del Real Decreto 2060/2008, de 12 de diciembre, por el que se aprueba el Reglamento de equipos a presión y sus instrucciones técnicas complementarias

B.O.E.: 28 de octubre de 2009

Modificado por:

Real Decreto por el que se modifican diversas normas reglamentarias en materia de seguridad industrial para adecuarlas a la Ley 17/2009, de 23 de noviembre, sobre el libre acceso a las actividades de servicios y su ejercicio, y a la Ley 25/2009, de 22 de diciembre, de modificación de diversas leyes para su adaptación a la Ley sobre el libre acceso a las actividades de servicios y su ejercicio

Real Decreto 560/2010, de 7 de mayo, del Ministerio de Industria, Turismo y Comercio.

B.O.E.: 22 de mayo de 2010

Texto consolidado

Señalización de seguridad y salud en el trabajo

Real Decreto 485/1997, de 14 de abril, del Ministerio de Trabajo y Asuntos Sociales.

B.O.E.: 23 de abril de 1997

Completado por:

Protección de la salud y seguridad de los trabajadores contra los riesgos relacionados con los agentes químicos durante el trabajo

Real Decreto 374/2001, de 6 de abril, del Ministerio de la Presidencia.

B.O.E.: 1 de mayo de 2001

Completado por:

Protección de la salud y la seguridad de los trabajadores contra los riesgos relacionados con la exposición al ruido

Real Decreto 286/2006, de 10 de marzo, del Ministerio de la Presidencia.

B.O.E.: 11 de marzo de 2006

Modificado por:

Real Decreto por el que se modifican el R.D. 39/1997, de 17 de enero, por el que se aprueba el Reglamento de los servicios de prevención; el R.D. 485/1997, de 14 de abril, sobre disposiciones mínimas en materia de señalización de seguridad y salud en el trabajo; el R.D. 665/1997, de 12 de mayo, sobre la protección de los trabajadores contra los riesgos relacionados con la exposición a agentes cancerígenos durante el trabajo y el R.D. 374/2001, de 6 de abril, sobre la protección de la salud y seguridad de los trabajadores contra los riesgos relacionados con los agentes químicos durante el trabajo

Real Decreto 598/2015, de 3 de julio, del Ministerio de la Presidencia.

B.O.E.: 4 de julio de 2015

2.2.2. YI. Equipos de protección individual

Real Decreto por el que se regulan las condiciones para la comercialización y libre circulación intracomunitaria de los equipos de protección individual

Real Decreto 1407/1992, de 20 de noviembre, del Ministerio de Relaciones con la Cortes y de la Secretaría del Gobierno.

B.O.E.: 28 de diciembre de 1992

Modificado por:

Modificación del Real Decreto 1407/1992, de 20 de noviembre, por el que se regulan las condiciones para la comercialización y libre circulación intracomunitaria de los equipos de protección individual

Real Decreto 159/1995, de 3 de febrero, del Ministerio de la Presidencia.

B.O.E.: 8 de marzo de 1995

Corrección de errores:

Corrección de erratas del Real Decreto 159/1995, de 3 de febrero, por el que se modifica el Real Decreto 1407/1992, de 20 de noviembre, por el que se regulan las condiciones para la comercialización y libre circulación intracomunitaria de los equipos de protección individual

B.O.E.: 22 de marzo de 1995

Completado por:

Resolución por la que se publica, a título informativo, información complementaria establecida por el Real Decreto 1407/1992, de 20 de noviembre, por el que se regulan las condiciones para la comercialización y libre circulación intracomunitaria de los equipos de protección individual

Resolución de 25 de abril de 1996 de la Dirección General de Calidad y Seguridad Industrial, del Ministerio de Industria y Energía.

B.O.E.: 28 de mayo de 1996

Modificado por:

Modificación del anexo del Real Decreto 159/1995, de 3 de febrero, que modificó a su vez el Real Decreto 1407/1992, de 20 de noviembre, relativo a las condiciones para la comercialización y libre circulación intracomunitaria de los equipos de protección individual

Orden de 20 de febrero de 1997, del Ministerio de Industria y Energía.

B.O.E.: 6 de marzo de 1997

Completado por:

Resolución por la que se actualiza el anexo IV de la Resolución de 18 de marzo de 1998, de la Dirección General de Tecnología y Seguridad Industrial

Resolución de 29 de abril de 1999 del Ministerio de Industria y Energía.

B.O.E.: 29 de junio de 1999

Utilización de equipos de protección individual

Real Decreto 773/1997, de 30 de mayo, del Ministerio de Trabajo y Asuntos Sociales.

B.O.E.: 12 de junio de 1997

Corrección de errores:

Corrección de erratas del Real Decreto 773/1997, de 30 de mayo, sobre disposiciones de seguridad y salud relativas a la utilización por los trabajadores de equipos de protección individual

Ministerio de la Presidencia.

B.O.E.: 18 de julio de 1997

Completado por:

Protección de la salud y la seguridad de los trabajadores contra los riesgos relacionados con la exposición al ruido

Real Decreto 286/2006, de 10 de marzo, del Ministerio de la Presidencia.

B.O.E.: 11 de marzo de 2006

Completado por:

Disposiciones mínimas de seguridad y salud aplicables a los trabajos con riesgo de exposición al amianto

Real Decreto 396/2006, de 31 de marzo, del Ministerio de la Presidencia.

B.O.E.: 11 de abril de 2006

2.2.3. YM. Medicina preventiva y primeros auxilios

2.2.3.1. YMM. Material médico

Orden por la que se establece el suministro a las empresas de botiquines con material de primeros auxilios en caso de accidente de trabajo, como parte de la acción protectora del sistema de la Seguridad Social Orden TAS/2947/2007, de 8 de octubre, del Ministerio de Trabajo y Asuntos Sociales.
B.O.E.: 11 de octubre de 2007

2.2.4. YP. Instalaciones provisionales de higiene y bienestar

DB-HS Salubridad

Código Técnico de la Edificación (CTE). Documento Básico HS.
Real Decreto 314/2006, de 17 de marzo, del Ministerio de Vivienda.
B.O.E.: 28 de marzo de 2006
Modificado por el Real Decreto 1371/2007, de 19 de octubre, del Ministerio de Vivienda.
B.O.E.: 23 de octubre de 2007
Corrección de errores.
B.O.E.: 25 de enero de 2008
Modificado por:
Modificación de determinados documentos básicos del Código Técnico de la Edificación aprobados por el Real Decreto 314/2006, de 17 de marzo, y el Real Decreto 1371/2007, de 19 de octubre
Orden VIV/984/2009, de 15 de abril, del Ministerio de Vivienda.
B.O.E.: 23 de abril de 2009

Cráterios sanitarios de la calidad del agua de consumo humano

Real Decreto 140/2003, de 7 de febrero, del Ministerio de la Presidencia.
B.O.E.: 21 de febrero de 2003

Cráterios higiénico-sanitarios para la prevención y control de la legionelosis

Real Decreto 865/2003, de 4 de julio, del Ministerio de Sanidad y Consumo.
B.O.E.: 18 de julio de 2003

Reglamento Electrotécnico para Baja Tensión e Instrucciones Complementarias (ITC) BT 01 a BT 51

Real Decreto 842/2002, de 2 de agosto, del Ministerio de Ciencia y Tecnología.
B.O.E.: Suplemento al nº 224, de 18 de septiembre de 2002
Modificado por:
Anulado el inciso 4.2.C.2 de la ITC-BT-03
Sentencia de 17 de febrero de 2004 de la Sala Tercera del Tribunal Supremo.
B.O.E.: 5 de abril de 2004
Completado por:
Autorización para el empleo de sistemas de instalaciones con conductores aislados bajo canales protectores de material plástico
Resolución de 18 de enero de 1988, de la Dirección General de Innovación Industrial.
B.O.E.: 19 de febrero de 1988
Modificado por:
Real Decreto por el que se modifican diversas normas reglamentarias en materia de seguridad industrial para adecuarlas a la Ley 17/2009, de 23 de noviembre, sobre el libre acceso a las actividades de servicios y su ejercicio, y a la Ley 25/2009, de 22 de diciembre, de modificación de diversas leyes para su adaptación a la Ley sobre el libre acceso a las actividades de servicios y su ejercicio
Real Decreto 560/2010, de 7 de mayo, del Ministerio de Industria, Turismo y Comercio.
B.O.E.: 22 de mayo de 2010
Texto consolidado
Modificado por:
Real Decreto por el que se aprueba una nueva Instrucción Técnica Complementaria (ITC) BT 52 "Instalaciones con fines especiales. Infraestructura para la recarga de vehículos eléctricos", del Reglamento electrotécnico

para baja tensión, aprobado por Real Decreto 842/2002, de 2 de agosto, y se modifican otras instrucciones técnicas complementarias del mismo
Real Decreto 1053/2014, de 12 de diciembre, del Ministerio de Industria, Energía y Turismo.
B.O.E.: 31 de diciembre de 2014

Reglamento regulador de las infraestructuras comunes de telecomunicaciones para el acceso a los servicios de telecomunicación en el interior de las edificaciones

Real Decreto 346/2011, de 11 de marzo, del Ministerio de Industria, Turismo y Comercio.
B.O.E.: 1 de abril de 2011

Desarrollado por:

Orden por la que se desarrolla el Reglamento regulador de las infraestructuras comunes de telecomunicaciones para el acceso a los servicios de telecomunicación en el interior de las edificaciones, aprobado por el Real Decreto 346/2011, de 11 de marzo

Derogada la disposición adicional 3 por el R.D. 805/2014.

Orden ITC/1644/2011, de 10 de junio, del Ministerio de Industria, Turismo y Comercio.

B.O.E.: 16 de junio de 2011

Modificado por:

Plan técnico nacional de la televisión digital terrestre y regulación de determinados aspectos para la liberación del dividendo digital

Real Decreto 805/2014, de 19 de septiembre, del Ministerio de Industria, Energía y Turismo.

B.O.E.: 24 de septiembre de 2014

2.2.5. YS. Señalización provisional de obras

2.2.5.1. YSB. Balizamiento

Instrucción 8.3-IC Señalización de obras

Orden de 31 de agosto de 1987, del Ministerio de Obras Públicas y Urbanismo.
B.O.E.: 18 de septiembre de 1987

Señalización de seguridad y salud en el trabajo

Real Decreto 485/1997, de 14 de abril, del Ministerio de Trabajo y Asuntos Sociales.
B.O.E.: 23 de abril de 1997

Completado por:

Protección de la salud y seguridad de los trabajadores contra los riesgos relacionados con los agentes químicos durante el trabajo

Real Decreto 374/2001, de 6 de abril, del Ministerio de la Presidencia.

B.O.E.: 1 de mayo de 2001

Completado por:

Protección de la salud y la seguridad de los trabajadores contra los riesgos relacionados con la exposición al ruido

Real Decreto 286/2006, de 10 de marzo, del Ministerio de la Presidencia.

B.O.E.: 11 de marzo de 2006

Modificado por:

Real Decreto por el que se modifican el R.D. 39/1997, de 17 de enero, por el que se aprueba el Reglamento de los servicios de prevención; el R.D. 485/1997, de 14 de abril, sobre disposiciones mínimas en materia de señalización de seguridad y salud en el trabajo; el R.D. 665/1997, de 12 de mayo, sobre la protección de los trabajadores contra los riesgos relacionados con la exposición a agentes cancerígenos durante el trabajo y el R.D. 374/2001, de 6 de abril, sobre la protección de la salud y seguridad de los trabajadores contra los riesgos relacionados con los agentes químicos durante el trabajo

Real Decreto 598/2015, de 3 de julio, del Ministerio de la Presidencia.

B.O.E.: 4 de julio de 2015

2.2.5.2. YSH. Señalización horizontal

Instrucción 8.3-IC Señalización de obras

Orden de 31 de agosto de 1987, del Ministerio de Obras Públicas y Urbanismo.
B.O.E.: 18 de septiembre de 1987

2.2.5.3. YSV. Señalización vertical

Instrucción 8.3-IC Señalización de obras

Orden de 31 de agosto de 1987, del Ministerio de Obras Públicas y Urbanismo.
B.O.E.: 18 de septiembre de 1987

2.2.5.4. YSN. Señalización manual

Instrucción 8.3-IC Señalización de obras

Orden de 31 de agosto de 1987, del Ministerio de Obras Públicas y Urbanismo.
B.O.E.: 18 de septiembre de 1987

2.2.5.5. YSS. Señalización de seguridad y salud

Señalización de seguridad y salud en el trabajo

Real Decreto 485/1997, de 14 de abril, del Ministerio de Trabajo y Asuntos Sociales.
B.O.E.: 23 de abril de 1997

Completado por:

Protección de la salud y seguridad de los trabajadores contra los riesgos relacionados con los agentes químicos durante el trabajo

Real Decreto 374/2001, de 6 de abril, del Ministerio de la Presidencia.
B.O.E.: 1 de mayo de 2001

Completado por:

Protección de la salud y la seguridad de los trabajadores contra los riesgos relacionados con la exposición al ruido

Real Decreto 286/2006, de 10 de marzo, del Ministerio de la Presidencia.
B.O.E.: 11 de marzo de 2006

Modificado por:

Real Decreto por el que se modifican el R.D. 39/1997, de 17 de enero, por el que se aprueba el Reglamento de los servicios de prevención; el R.D. 485/1997, de 14 de abril, sobre disposiciones mínimas en materia de señalización de seguridad y salud en el trabajo; el R.D. 665/1997, de 12 de mayo, sobre la protección de los trabajadores contra los riesgos relacionados con la exposición a agentes cancerígenos durante el trabajo y el R.D. 374/2001, de 6 de abril, sobre la protección de la salud y seguridad de los trabajadores contra los riesgos relacionados con los agentes químicos durante el trabajo

Real Decreto 598/2015, de 3 de julio, del Ministerio de la Presidencia.
B.O.E.: 4 de julio de 2015.

3. PLIEGO.

3.1. Pliego de cláusulas administrativas

3.1.1. Disposiciones generales

3.1.1.1. Objeto del Pliego de condiciones

El presente Pliego de condiciones junto con las disposiciones contenidas en el correspondiente Pliego del Proyecto de ejecución, tienen por objeto definir las atribuciones y obligaciones de los agentes que intervienen en materia de Seguridad y Salud, así como las condiciones que deben cumplir las medidas preventivas, las protecciones individuales y colectivas de la construcción de la obra "CANTUR_", situada en Santander (Cantabria), según el proyecto redactado por . Todo ello con fin de evitar cualquier accidente o enfermedad profesional, que pueden ocasionarse durante el transcurso de la ejecución de la obra o en los futuros trabajos de conservación, reparación y mantenimiento.

3.1.2. Disposiciones facultativas

3.1.2.1. Definición, atribuciones y obligaciones de los agentes de la edificación

Las atribuciones y las obligaciones de los distintos agentes intervinientes en la edificación son las reguladas en sus aspectos generales por la "Ley 38/1999. Ley de Ordenación de la Edificación".

3.1.2.2. El promotor

Es la persona física o jurídica, pública o privada, que individual o colectivamente decide, impulsa, programa y financia con recursos propios o ajenos, las obras de edificación para sí o para su posterior enajenación, entrega o cesión a terceros bajo cualquier título.

Tiene la responsabilidad de contratar a los técnicos redactores del preceptivo Estudio de Seguridad y Salud - o Estudio Básico, en su caso - al igual que a los técnicos coordinadores en la materia en la fase que corresponda, facilitando copias a las empresas contratistas, subcontratistas o trabajadores autónomos contratados directamente por el promotor, exigiendo la presentación de cada Plan de Seguridad y Salud previamente al comienzo de las obras.

El promotor tendrá la consideración de contratista cuando realice la totalidad o determinadas partes de la obra con medios humanos y recursos propios, o en el caso de contratar directamente a trabajadores autónomos para su realización o para trabajos parciales de la misma.

3.1.2.3. El proyectista

Es el agente que, por encargo del promotor y con sujeción a la normativa técnica y urbanística correspondiente, redacta el proyecto.

Tomará en consideración en las fases de concepción, estudio y elaboración del proyecto básico y de ejecución, los principios y criterios generales de prevención en materia de seguridad y de salud, de acuerdo con la legislación vigente.

3.1.2.4. El contratista y subcontratista

Contratista es la persona física o jurídica que asume contractualmente ante el promotor, con medios humanos y materiales propios o ajenos, el compromiso de ejecutar la totalidad o parte de las obras, con sujeción al proyecto y al contrato.

Subcontratista es la persona física o jurídica que asume contractualmente ante el contratista, empresario principal, el compromiso de realizar determinadas partes o instalaciones de la obra, con sujeción al proyecto por el que se rige su ejecución.

El contratista comunicará a la autoridad laboral competente la apertura del centro de trabajo en la que incluirá el Plan de Seguridad y Salud.

Adoptará todas las medidas preventivas que cumplan los preceptos en materia de Prevención de Riesgos Laborales y Seguridad y Salud que establece la legislación vigente, redactando el correspondiente Plan de Seguridad y ajustándose al cumplimiento estricto y permanente de lo establecido en el Estudio Básico de Seguridad y Salud, disponiendo de todos los medios necesarios y dotando al personal del equipamiento de seguridad exigibles, cumpliendo las órdenes efectuadas por el coordinador en materia de seguridad y de salud durante la ejecución de la obra.

Supervisará de manera continuada el cumplimiento de las normas de seguridad, tutelando las actividades de los trabajadores a su cargo y, en su caso, relevando de su puesto a todos aquellos que pudieran menoscabar las condiciones básicas de seguridad personales o generales, por no estar en las condiciones adecuadas.

Entregará la información suficiente al coordinador en materia de seguridad y de salud durante la ejecución de la obra, donde se acredite la estructura organizativa de la empresa, sus responsabilidades, funciones, procesos, procedimientos y recursos materiales y humanos disponibles, con el fin de garantizar una adecuada acción preventiva de riesgos de la obra.

Entre las responsabilidades y obligaciones del contratista y de los subcontratistas en materia de seguridad y salud, cabe destacar:

- Aplicar los principios de la acción preventiva que se recogen en la Ley de Prevención de Riesgos Laborales.
- Cumplir y hacer cumplir a su personal lo establecido en el plan de seguridad y salud.
- Cumplir la normativa en materia de prevención de riesgos laborales, teniendo en cuenta, en su caso, las obligaciones sobre coordinación de actividades empresariales, durante la ejecución de la obra.

- Informar y proporcionar las instrucciones adecuadas y precisas a los trabajadores autónomos sobre todas las medidas que hayan de adoptarse en lo referente a su seguridad y salud en la obra.
- Atender las indicaciones y consignas del coordinador en materia de seguridad y salud, cumpliendo estrictamente sus instrucciones durante la ejecución de la obra.

Responderán de la correcta ejecución de las medidas preventivas fijadas en el plan de seguridad y salud en lo relativo a las obligaciones que les correspondan a ellos directamente o, en su caso, a los trabajadores autónomos por ellos contratados.

Responderán solidariamente de las consecuencias que se deriven del incumplimiento de las medidas previstas en el plan.

Las responsabilidades de los coordinadores, de la Dirección facultativa y del promotor, no eximirán de sus responsabilidades a los contratistas y a los subcontratistas.

3.1.2.5. . La Dirección Facultativa

Se entiende como Dirección Facultativa:

El técnico o los técnicos competentes designados por el promotor, encargados de la dirección y del control de la ejecución de la obra.

Las responsabilidades de la Dirección facultativa y del promotor, no eximen en ningún caso de las atribuibles a los contratistas y a los subcontratistas.

3.1.2.6. . Coordinador de Seguridad y Salud en Proyecto

Es el técnico competente designado por el promotor para coordinar, durante la fase del proyecto de ejecución, la aplicación de los principios y criterios generales de prevención en materia de seguridad y salud.

3.1.2.7. . Coordinador de Seguridad y Salud en Ejecución

El Coordinador de Seguridad y Salud durante la ejecución de la obra, es el técnico competente designado por el promotor, que forma parte de la Dirección Facultativa.

Asumirá las tareas y responsabilidades asociadas a las siguientes funciones:

- Coordinar la aplicación de los principios generales de prevención y de seguridad, tomando las decisiones técnicas y de organización, con el fin de planificar las distintas tareas o fases de trabajo que vayan a desarrollarse simultánea o sucesivamente, estimando la duración requerida para la ejecución de las mismas.
- Coordinar las actividades de la obra para garantizar que los contratistas y, en su caso, los subcontratistas y los trabajadores autónomos, apliquen de manera coherente y responsable los principios de la acción preventiva recogidos en la legislación vigente.
- Aprobar el plan de seguridad y salud elaborado por el contratista y, en su caso, las modificaciones introducidas en el mismo.
- Organizar la coordinación de actividades empresariales.
- Coordinar las acciones y funciones de control de la aplicación correcta de los métodos de trabajo.
- Adoptar las medidas necesarias para que sólo las personas autorizadas puedan acceder a la obra.

La Dirección facultativa asumirá esta función cuando no fuera necesaria la designación de un coordinador.

3.1.2.8. . Trabajadores Autónomos

Es la persona física, distinta del contratista y subcontratista, que realiza de forma personal y directa una actividad profesional, sin sujeción a un contrato de trabajo y que asume contractualmente ante el promotor, el contratista o el subcontratista, el compromiso de realizar determinadas partes o instalaciones de la obra.

Cuando el trabajador autónomo emplee en la obra a trabajadores por cuenta ajena, tendrá la consideración de contratista o subcontratista.

Los trabajadores autónomos cumplirán lo establecido en el plan de seguridad y salud.

3.1.2.9. . Trabajadores por cuenta ajena

Los contratistas y subcontratistas deberán garantizar que los trabajadores reciban una información adecuada de todas las medidas que hayan de adoptarse en lo que se refiere a su seguridad y su salud en la obra.

El contratista facilitará a los representantes de los trabajadores en el centro de trabajo una copia del plan de seguridad y salud y de sus posibles modificaciones.

3.1.2.10. . Fabricantes y suministradores de equipos de protección y materiales de construcción

Los fabricantes, importadores y suministradores de maquinaria, equipos, productos y útiles de trabajo, deberán suministrar la información que indique la forma correcta de utilización por los trabajadores, las medidas preventivas adicionales que deban tomarse y los riesgos laborales que conlleven tanto su uso normal como su manipulación o empleo inadecuado.

3.1.2.11. . Recursos preventivos

Con el fin de verificar el cumplimiento de las medidas incluidas en el Plan de Seguridad y Salud, el empresario designará para la obra los recursos preventivos correspondientes, que podrán ser:

- a) Uno o varios trabajadores designados por la empresa.
- b) Uno o varios miembros del servicio de prevención propio de la empresa.
- c) Uno o varios miembros del servicio o los servicios de prevención ajenos.

Las personas a las que se asigne esta vigilancia deberán dar las instrucciones necesarias para el correcto e inmediato cumplimiento de las actividades preventivas. En caso de observar un deficiente cumplimiento de las mismas o una ausencia, insuficiencia o falta de adecuación de las mismas, se informará al empresario para que éste adopte las medidas necesarias para su corrección, notificándose a su vez al Coordinador de Seguridad y Salud y al resto de la Dirección Facultativa.

En el Plan de Seguridad y Salud se especificarán los casos en que la presencia de los recursos preventivos es necesaria, especificándose expresamente el nombre de la persona o personas designadas para tal fin, concretando las tareas en las que inicialmente se prevé necesaria su presencia.

3.1.3. Formación en Seguridad

Con el fin de que todo el personal que acceda a la obra disponga de la suficiente formación en las materias preventivas de seguridad y salud, la empresa se encargará de su formación para la adecuada prevención de riesgos y el correcto uso de las protecciones colectivas e individuales. Dicha formación alcanzará todos los niveles de la empresa, desde los directivos hasta los trabajadores no cualificados, incluyendo a los técnicos, encargados, especialistas y operadores de máquinas entre otros.

3.1.4. 3.1.4. Reconocimientos médicos

La vigilancia del estado de salud de los trabajadores quedará garantizada por la empresa contratista, en función de los riesgos inherentes al trabajo asignado y en los casos establecidos por la legislación vigente.

Dicha vigilancia será voluntaria, excepto cuando la realización de los reconocimientos sea imprescindible para evaluar los efectos de las condiciones de trabajo sobre su salud, o para verificar que su estado de salud no constituye un peligro para otras personas o para el mismo trabajador.

3.1.5. Salud e higiene en el trabajo

3.1.5.1. Primeros auxilios

El empresario designará al personal encargado de la adopción de las medidas necesarias en caso de accidente, con el fin de garantizar la prestación de los primeros auxilios y la evacuación del accidentado. Se dispondrá, en un lugar visible de la obra y accesible a los operarios, un botiquín perfectamente equipado con material sanitario destinado a primeros auxilios.

El contratista instalará rótulos con caracteres legibles hasta una distancia de 2 m, en el que se suministre a los trabajadores y participantes en la obra la información suficiente para establecer rápido contacto con el centro asistencial más próximo.

3.1.5.2. Actuación en caso de accidente

En caso de accidente se tomarán solamente las medidas indispensables hasta que llegue la asistencia médica, para que el accidentado pueda ser trasladado con rapidez y sin riesgo. En ningún caso se le moverá, excepto cuando sea imprescindible para su integridad.

Se comprobarán sus signos vitales (consciencia, respiración, pulso y presión sanguínea), se le intentará tranquilizar, y se le cubrirá con una manta para mantener su temperatura corporal.

No se le suministrará agua, bebidas o medicamento alguno y, en caso de hemorragia, se presionarán las heridas con gasas limpias.

El empresario notificará el accidente por escrito a la autoridad laboral, conforme al procedimiento reglamentario.

3.1.6. . Documentación de obra

3.1.6.1. . Estudio Básico de Seguridad y Salud

Es el documento elaborado por el técnico competente designado por el promotor, donde se precisan las normas de seguridad y salud aplicables a la obra, contemplando la identificación de los riesgos laborales que puedan ser evitados, indicando las medidas técnicas necesarias para ello. Incluye también las previsiones y las informaciones útiles para efectuar en su día, en las debidas condiciones de seguridad y salud, los previsibles trabajos posteriores.

3.1.6.2. Plan de seguridad y salud

En aplicación del presente Estudio Básico de Seguridad y Salud, cada contratista elaborará el correspondiente plan de seguridad y salud en el trabajo en el que se analicen, estudien, desarrollen y complementen las previsiones contenidas en el presente estudio básico, en función de su propio sistema de ejecución de la obra. En dicho plan se incluirán, en su caso, las propuestas de medidas alternativas de prevención que el contratista proponga con la correspondiente justificación técnica, que no podrán implicar disminución de los niveles de protección previstos en este estudio básico.

El coordinador en materia de seguridad y de salud durante la ejecución de la obra aprobará el plan de seguridad y salud antes del inicio de la misma.

El plan de seguridad y salud podrá ser modificado por el contratista en función del proceso de ejecución de la obra, de la evolución de los trabajos y de las posibles incidencias o modificaciones que puedan surgir durante el desarrollo de la misma, siempre con la aprobación expresa del Coordinador de Seguridad y Salud y la Dirección Facultativa.

Quienes intervengan en la ejecución de la obra, así como las personas u órganos con responsabilidades en materia de prevención de las empresas intervinientes en la misma y los representantes de los trabajadores, podrán presentar por escrito y de forma razonada, las sugerencias y alternativas que estimen oportunas. A tal efecto, el plan de seguridad y salud estará en la obra a disposición permanente de los mismos y de la Dirección Facultativa.

3.1.6.3. . Acta de aprobación del plan

El plan de seguridad y salud elaborado por el contratista será aprobado por el Coordinador de Seguridad y Salud durante la ejecución de la obra, por la Dirección Facultativa o por la Administración en el caso de obras públicas, quien deberá emitir un acta de aprobación como documento acreditativo de dicha operación, visado por el Colegio Profesional correspondiente.

3.1.6.4.3 Comunicación de apertura de centro de trabajo

La comunicación de apertura del centro de trabajo a la autoridad laboral competente será previa al comienzo de los trabajos y se presentará únicamente por los empresarios que tengan la consideración de contratistas.

La comunicación contendrá los datos de la empresa, del centro de trabajo y de producción y/o almacenamiento del centro de trabajo. Deberá incluir, además, el plan de seguridad y salud.

3.1.6.5. . Libro de incidencias

Con fines de control y seguimiento del plan de seguridad y salud, en cada centro de trabajo existirá un libro de incidencias que constará de hojas por duplicado, habilitado a tal efecto.

Será facilitado por el colegio profesional que vise el acta de aprobación del plan o la oficina de supervisión de proyectos u órgano equivalente cuando se trate de obras de las administraciones públicas.

El libro de incidencias deberá mantenerse siempre en la obra, en poder del Coordinador de Seguridad y Salud durante la ejecución de la obra, teniendo acceso la Dirección Facultativa de la obra, los contratistas y subcontratistas y los trabajadores autónomos, así como las personas u órganos con responsabilidades en materia de prevención en las empresas intervinientes en la obra, los representantes de los trabajadores y los técnicos de los órganos especializados en materia de seguridad y salud en el trabajo de las administraciones públicas competentes, quienes podrán hacer anotaciones en el mismo.

El Coordinador de Seguridad y Salud durante la ejecución de la obra, deberá notificar al contratista afectado y a los representantes de los trabajadores de éste, sobre las anotaciones efectuadas en el libro de incidencias.

Cuando las anotaciones se refieran a cualquier incumplimiento de las advertencias u observaciones anteriores, se remitirá una copia a la Inspección de Trabajo y Seguridad Social en el plazo de veinticuatro horas. En todo caso, deberá especificarse si la anotación se trata de una nueva observación o supone una reiteración de una advertencia u observación anterior.

3.1.6.6. Libro de órdenes

En la obra existirá un libro de órdenes y asistencias, en el que la Dirección Facultativa reseñará las incidencias, órdenes y asistencias que se produzcan en el desarrollo de la obra.

Las anotaciones así expuestas tienen rango de órdenes o comentarios necesarios de ejecución de obra y, en consecuencia, serán respetadas por el contratista de la obra.

3.1.6.7. Libro de visitas

El libro de visitas deberá estar en obra, a disposición permanente de la Inspección de Trabajo y Seguridad Social.

El primer libro lo habilitará el Jefe de la Inspección de la provincia en que se encuentre la obra. Para habilitar el segundo o los siguientes, será necesario presentar el anterior. En caso de pérdida o destrucción, el representante legal de la empresa deberá justificar por escrito los motivos y las pruebas. Una vez agotado un libro, se conservará durante 5 años, contados desde la última diligencia.

3.1.6.8. Libro de subcontratación

El contratista deberá disponer de un libro de subcontratación, que permanecerá en todo momento en la obra, reflejando por orden cronológico desde el comienzo de los trabajos, todas y cada una de las subcontrataciones realizadas en una determinada obra con empresas subcontratistas y trabajadores autónomos.

Al libro de subcontratación tendrán acceso el promotor, la Dirección Facultativa, el Coordinador de Seguridad y Salud en fase de ejecución de la obra, las empresas y trabajadores autónomos intervinientes en la obra, los técnicos de prevención, los delegados de prevención, la autoridad laboral y los representantes de los trabajadores de las diferentes empresas que intervengan en la ejecución de la obra.

3.1.6.9. Disposiciones Económicas

El marco de relaciones económicas para el abono y recepción de la obra, se fija en el pliego de condiciones del proyecto o en el correspondiente contrato de obra entre el promotor y el contratista, debiendo contener al menos los puntos siguientes:

- Fianzas
- De los precios
 - Precio básico
 - Precio unitario
 - Presupuesto de Ejecución Material (PEM)
 - Precios contradictorios
 - Reclamación de aumento de precios
 - Formas tradicionales de medir o de aplicar los precios
 - De la revisión de los precios contratados
 - Acopio de materiales
 - Obras por administración
- Valoración y abono de los trabajos
- Indemnizaciones Mutuas
- Retenciones en concepto de garantía
- Plazos de ejecución y plan de obra
- Liquidación económica de las obras
- Liquidación final de la obra

3.2. Pliego de condiciones técnicas particulares

3.2.1. . Medios de protección colectiva

Los medios de protección colectiva se colocarán según las especificaciones del plan de seguridad y salud antes de iniciar el trabajo en el que se requieran, no suponiendo un riesgo en sí mismos.

Se repondrán siempre que estén deteriorados, al final del periodo de su vida útil, después de estar sometidos a solicitudes límite, o cuando sus tolerancias sean superiores a las admitidas o aconsejadas por el fabricante.

El mantenimiento será vigilado de forma periódica (cada semana) por el Delegado de Prevención.

3.2.2. Medios de protección individual

Dispondrán de marcado CE, que llevarán inscrito en el propio equipo, en el embalaje y en el folleto informativo.

Serán ergonómicos y no causarán molestias innecesarias. Nunca supondrán un riesgo en sí mismos, ni perderán su seguridad de forma involuntaria.

El fabricante los suministrará junto con un folleto informativo en el que aparecerán las instrucciones de uso y mantenimiento, nombre y dirección del fabricante, grado o clase de protección, accesorios que pueda llevar y características de las piezas de repuesto, límite de uso, plazo de vida útil y controles a los que se ha sometido. Estará redactado de forma comprensible y, en el caso de equipos de importación, traducidos a la lengua oficial.

Serán suministrados gratuitamente por el empresario y se reemplazarán siempre que estén deteriorados, al final del periodo de su vida útil o después de estar sometidos a solicitudes límite.

Se utilizarán de forma personal y para los usos previstos por el fabricante, supervisando el mantenimiento el Delegado de Prevención.

3.2.3. Instalaciones provisionales de salud y confort

Los locales destinados a instalaciones provisionales de salud y confort tendrán una temperatura, iluminación, ventilación y condiciones de humedad adecuadas para su uso. Los revestimientos de los suelos, paredes y techos serán continuos, lisos e impermeables, acabados preferentemente con colores claros y con material que permita la limpieza con desinfectantes o antisépticos.

El contratista mantendrá las instalaciones en perfectas condiciones sanitarias (limpieza diaria), estarán provistas de agua corriente fría y caliente y dotadas de los complementos necesarios para higiene personal, tales como jabón, toallas y recipientes de desechos.

3.2.3.1. Vestuarios

Serán de fácil acceso, estarán próximos al área de trabajo y tendrán asientos y taquillas independientes bajo llave, con espacio suficiente para guardar la ropa y el calzado.

Se dispondrá una superficie mínima de 2 m² por cada trabajador destinada a vestuario, con una altura mínima de 2,30 m.

Cuando no se disponga de vestuarios, se habilitará una zona para dejar la ropa y los objetos personales bajo llave.

3.2.3.2. Aseos y duchas

Estarán junto a los vestuarios y dispondrán de instalación de agua fría y caliente, ubicando al menos una cuarta parte de los grifos en cabinas individuales con puerta con cierre interior.

Las cabinas tendrán una superficie mínima de 2 m² y una altura mínima de 2,30 m.

La dotación mínima prevista para los aseos será de:

- 1 ducha por cada 10 trabajadores o fracción que trabajen en la misma jornada
- 1 retrete por cada 25 hombres o fracción y 1 por cada 15 mujeres o fracción
- 1 lavabo por cada retrete
- 1 urinario por cada 25 hombres o fracción
- 1 secamanos de celulosa o eléctrico por cada lavabo
- 1 jabonera dosificadora por cada lavabo
- 1 recipiente para recogida de celulosa sanitaria
- 1 portarrollos con papel higiénico por cada inodoro

3.2.3.3. Retretes

Serán de fácil acceso y estarán próximos al área de trabajo. Se ubicarán preferentemente en cabinas de dimensiones mínimas 1,2x1,0 m con altura de 2,30 m, sin visibilidad desde el exterior y provistas de percha y puerta con cierre interior.

Dispondrán de ventilación al exterior, pudiendo no tener techo siempre que comuniquen con aseos o pasillos con ventilación exterior, evitando cualquier comunicación con comedores, cocinas, dormitorios o vestuarios.

Tendrán descarga automática de agua corriente y en el caso de que no puedan conectarse a la red de alcantarillado se dispondrá de letrinas sanitarias o fosas sépticas.

3.2.3.4. Comedor y cocina

Los locales destinados a comedor y cocina estarán equipados con mesas, sillas de material lavable y vajilla, y dispondrán de calefacción en invierno. Quedarán separados de las áreas de trabajo y de cualquier fuente de contaminación ambiental.

En el caso de que los trabajadores lleven su propia comida, dispondrán de calentaplatos, prohibiéndose fuera de los lugares previstos la preparación de la comida mediante fuego, brasas o barbacoas.

La superficie destinada a la zona de comedor y cocina será como mínimo de 2 m² por cada operario que utilice dicha instalación.

Santander, enero de 2019

EL TÉCNICO AUTOR DEL PROYECTO



Fdo.: José CAMPA VILLEGAS
Arquitecto Técnico, Col. 309
COAAT de Cantabria

I. Memoria Descriptiva

II. Gestión de Residuos de Construcción y Demolición

III. Estudio de Seguridad y Salud

IV. Pliego de Condiciones Técnicas

V. Plan de Control de Calidad

VI. Mediciones y Presupuestos

VII. Documentación Gráfica

IV. PLIEGO DE CONDICIONES

El presente "PLIEGO de CONDICIONES" regirá en la Ejecución de las Obras que son objeto del presente "PROYECTO", y obliga a todos los agentes intervinientes en el proceso Constructivo y en el posterior mantenimiento.

Este "PLIEGO de CONDICIONES" consta de:

1. Condiciones TÉCNICAS GENERALES.
2. Condiciones TÉCNICAS PARTICULARES.
3. Condiciones FACULTATIVAS.
4. Condiciones ECONÓMICAS
5. Condiciones LEGALES.

1. CONDICIONES TECNICAS GENERALES

Las Obras deberán realizarse con arreglo a los Planos y especificaciones que conforman el presente "PROYECTO", así como a las órdenes, croquis y disposiciones complementarias que facilite el Arquitecto Técnico o Aparejador, Director Facultativo de las Obras, durante la fase de Ejecución.

El Arquitecto Técnico o Aparejador, Director Facultativo, es el único que impartirá instrucciones y órdenes en la Obra, quedando obligado el Contratista a su cumplimiento.

Cualquier propuesta de interpretación o variación sobre el "PROYECTO", requerirá la consulta y aprobación previa del Director Facultativo, con consentimiento si procediera de la Propiedad.

La Propiedad deberá dirigirse para todo lo concerniente a las Obras, al Director Facultativo, como representante Técnico para llevar a cabo y velar por la correcta ejecución de lo proyectado.

El Contratista, tendrá obligación de tener al frente del personal y por su cuenta, una persona cuya titulación ó especialización quedará definido en el Contrato de Ejecución de Obras.

El personal que intervenga en las distintas Unidades de Obra, tendrá la capacitación técnica y la experiencia necesarias en base a la dificultad y riesgos derivados de la ejecución, obligando este extremo tanto al Contratista general como a las Subcontratas intervinientes, instaladores y gremios.

Las órdenes a impartir por el Director Facultativo en la Obra, las dará al Constructor ó trabajador de mayor cualificación presente en el momento en la Obra, en caso de ausencia de aquel, mediante comunicación escrita en el Libro de Órdenes y Visitas facilitado por el Colegio Oficial de Aparejadores y Arquitectos Técnicos de Cantabria, y que estará en todo momento en la Obra. El representante del Contratista firmará como enterado de su contenido.

El proceso de ejecución de las Unidades de Obra se realizará con arreglo a las especificaciones contenidas en el Pliego de Condiciones Técnicas de la Dirección General de Arquitectura, complementadas por las órdenes del Director Facultativo. Las condiciones de aceptación y rechazo serán determinadas en el Pliego de Condiciones Técnicas particulares y en su defecto se estará a lo dispuesto en la Norma Tecnológica de la Edificación (NTE) correspondiente.

Para Unidades de Obra no tradicionales y no previstas en el presente Pliego de Condiciones, se estará a las condiciones de utilización de fabricante ó el Documento de Idoneidad Técnica si existiera, y en todo caso bajo las instrucciones del Arquitecto Técnico ó Aparejador.

El Contrato a suscribir entre Promotor y Contratista, deberá especificar la forma de abono de los trabajos que se vayan realizando y en las distintas fases en que se efectuará.

En el caso de realizarse por Medición Real las Unidades de Obra Valorada a Precios Unitarios Convenidos, la forma de llevarse a cabo será la que describe el epígrafe de la Unidad correspondiente en el "PROYECTO", así como el detalle de las operaciones aritméticas que explica su cálculo en el estado de dimensiones, sirviendo como aclaración ó complemento, lo previsto en el Capítulo "IX" del Pliego de Condiciones Técnicas de la Dirección General de Arquitectura, siempre que no contradigan al "PROYECTO".

En el caso de que el Contrato se realice en base a oferta de Contratista con epígrafes distintos a los del "PROYECTO" en alguna Unidad de Obra deberán ser recogidas estas Unidades en Contrato bajo la modalidad de "VARIANTE". Caso contrario, la Unidad deberá realizarse bajo las especificaciones del "PROYECTO", quedando invalidado a todos los efectos el epígrafe del Contratista.

Los materiales y equipos a utilizar en la Obra, serán los definidos y con las Calidades especificadas en la Documentación del "PROYECTO".

Las Marcas Comerciales que en ellos se incluyen, fundamentalmente en el Presupuesto, tienen un carácter orientativo y a efectos de composición de precios, de forma que las ofertas de los concursantes para la Ejecución de las Obras sean equiparables económicamente. No obstante el Adjudicatario, si lo desea, podrá proponer además otros similares de diferente Marca ó Fabricante.

En todo caso, al comienzo de las Obras y con suficiente antelación para que el ritmo de ejecución de las mismas no sea afectado, el Adjudicatario presentará un muestrario completo de la totalidad de materiales a utilizar en la Obra, tanto de los especificados en "PROYECTO" de las variantes u opciones similares que él propone. A ellos adjuntará documentación detallada, suministrada por el fabricante, de las características técnicas, ensayos de laboratorios, homologaciones cartas de colores, garantías etc. que permitan evaluar su calidad e idoneidad técnica. Si la documentación no se presenta ó es juzgada incompleta, la Dirección Facultativa, podrá ordenar la ejecución de ensayos previos informativos. Una vez analizados ó estudiados la documentación y muestras de materiales presentados, el Director Facultativo aprobará expresamente cada uno de los materiales a utilizar, cuya muestra y documentación será guardada como referencia, rechazándose el recibo de materiales que no se ajusten a la misma.

El hecho de que el Director Facultativo apruebe las muestras de materiales e inspeccione la recepción y colocación de los mismos, no exime al Adjudicatario ó Constructor de la responsabilidad sobre la calidad de la Obra ejecutada, para lo que se establecerá los controles que crea oportunos para la recepción de los materiales en Obra, ensayos y control de la ejecución.

El Director Facultativo en los casos que determine, exigirá garantías de los Proveedores, oficios ó gremios, sobre los equipos suministrados u Obra realizada. Garantías que se materializarán con Póliza de Seguros. Aval Bancario ó Documento suficiente a juicio del Director Facultativo.

El Director Facultativo, podrá ordenar la práctica de análisis y ensayos de todo tipo, que en cada caso resulten pertinentes así como designar la persona ó laboratorios que deben realizarlos, siendo los gastos que se originen de cuenta del Adjudicatario,

hasta un importe máximo de UNO POR CIENTO del Presupuesto de la Obra contratada. Si superada esa cantidad fuese necesario a juicio del Director Facultativo realizar más ensayos, su importe será abonado por la Propiedad si el resultado es positivo, siendo a cargo del Adjudicatario los costos de los mismos, si los resultados fueran negativos.

El Adjudicatario tendrá en la Obra un diario a disposición del Director Facultativo, sobre este diario se indicarán, cuando procedan los siguientes extremos:

Las operaciones administrativas relativas a la ejecución y a la regularización del contrato tales como notificaciones de toda clase de documentos (órdenes de servicio, diseños, mediciones, etc.).

Las condiciones atmosféricas comprobadas (nivel pluviométrico, temperaturas, etc.).

Los resultados de los ensayos efectuados por el laboratorio y las muestras realizadas en la obra.

Las fechas de aprobación de muestras de materiales y de precios nuevos o contradictorios.

Las recepciones de materiales.

Las incidencias o detalles que presentan algún interés desde el punto de vista de la calidad ulterior de los trabajos de cálculo de precios, de coste, de la duración real de los trabajos, medios, personal y maquinaria empleados, etc.

El Contratista adjudicatario de las Obras será el único responsable de las incidencias que pudieran surgir por negligencias o inadecuado uso de los materiales o elementos de la construcción auxiliar.

El Contratista debe poner inexcusablemente todos los medios necesarios para cumplir los preceptos de la vigente Ley 31/95 de 8 de Noviembre de Prevención de Riesgos Laborales y de igual forma el Reglamento de Servicios de Prevención, R.D. 39/97 de 17 de Enero.

De la misma forma y en aquellos casos en que les sea aplicable por las características de la Obra, se tendrá en cuenta el Real Decreto 1.627/97 de 24 de Octubre referente a las Disposiciones Mínimas de Seguridad y de Salud en las Obras de Construcción.

Se cumplirán igualmente todas las disposiciones generales que sean de aplicación por Ordenanzas Municipales o condiciones que se expresen en la Licencia de Obras.

Si el Contratista tuviera dudas acerca de las medidas concretas a adoptar en cada caso de prevención de accidentes, consultará al Arquitecto Técnico o Aparejador quien le asesorará sobre los medios a utilizar.

El Constructor tendrá derecho a exigir de la Propiedad el abono del costo de las medidas de Seguridad adoptadas en la Obra, aunque éstas hayan sido impuestas por la Dirección Facultativa de la Obra, pues en el porcentaje de medios auxiliares y gastos generales que afectan a cada precio unitario se ha incluido la parte proporcional de los gastos que pudieran ocasionar el cumplimiento de las medidas de protección exigidas por la Normativa vigente.

El Constructor tendrá en cuenta lo dispuesto en el Real Decreto 1.627/1.997, de 24 de Octubre, a efectos de no incrementar los riesgos derivados de la ejecución y deberá dar cuenta al Aparejador o Arquitecto Técnico de cualquier alteración no prevista en tal sentido.

Para la buena conservación de la Obra terminada a fin de posibilitar su correcto funcionamiento y durabilidad, el Director Facultativo entregará al Promotor una ficha-informe con las Normas de mantenimiento y conservación de las distintas partes de Obra durante el periodo de vida de la misma.

El Promotor se obliga a entregar al usuario las disposiciones señaladas en la misma.

Servirá de base para las citadas Normas, lo especificado en las Norma Tecnológicas de la Edificación.

2. CONDICIONES TECNICAS PARTICULARES

PARTE I. CONDICIONES DE EJECUCIÓN DE LAS UNIDADES DE OBRA

1 ACTUACIONES PREVIAS

1.1 DERRIBOS

Descripción

Descripción

Operaciones destinadas a la demolición total o parcial de un edificio o de un elemento constructivo, incluyendo o no la carga, el transporte y descarga de los materiales no utilizables que se producen en los derribos.

Criterios de medición y valoración de unidades

El criterio de medición será como se indica en los diferentes capítulos.

Generalmente, la evacuación de escombros, con los trabajos de carga, transporte y descarga, se valorará dentro de la unidad de derribo correspondiente. En el caso de que no esté incluida la evacuación de escombros en la correspondiente unidad de derribo: metro cúbico de evacuación de escombros contabilizado sobre camión.

Prescripción en cuanto a la ejecución por unidades de obra

Características técnicas de cada unidad de obra

• Condiciones previas

Se realizará un reconocimiento previo del estado de las instalaciones, estructura, estado de conservación, estado de las edificaciones colindantes o medianeras. Se prestará especial atención en la inspección de sótanos, espacios cerrados, depósitos, etc., para determinar la existencia o no de gases, vapores tóxicos, inflamables, etc. Se comprobará que no exista almacenamiento de materiales combustibles, explosivos o peligrosos. Además, se comprobará el estado de resistencia de las diferentes partes del edificio. Se procederá a apuntalar y apelar huecos y fachadas, cuando sea necesario, siguiendo como proceso de trabajo de abajo hacia arriba, es decir de forma inversa a como se realiza la demolición. Reforzando las cornisas, vierte-aguas, balcones, bóvedas, arcos, muros y paredes. Se desconectarán las diferentes instalaciones del edificio, tales como agua, electricidad y teléfono, neutralizándose sus acometidas. Se dejarán previstas tomas de agua para el riego, para evitar la formación de polvo, durante los trabajos. Se protegerán los elementos de servicio público que puedan verse afectados, como bocas de riego, tapas y sumideros de alcantarillas, árboles, farolas, etc. En edificios con estructura de madera o con abundancia de material combustible se dispondrá, como mínimo, de un extintor manual contra incendios. Se

procederá a desinsectar y desinfectar, en los casos donde se haga necesario, sobre todo cuando se trate de edificios abandonados, todas las dependencias del edificio.

Deberá primarse los trabajos de deconstrucción sobre los de demolición indiscriminada para facilitar la gestión de residuos a realizar en la obra.

Antes del comienzo de obras de demolición se deberán tomar las medidas adecuadas para identificar los materiales que puedan contener amianto. Si existe la menor duda sobre la presencia de amianto en un material o una construcción, deberán observarse las disposiciones del Real Decreto 396/2006. El amianto, clasificado como residuo peligroso, se deberá recoger por empresa inscrita en el registro de Empresas con Registro de Amianto (RERA), separándolo del resto de residuos en origen, en embalajes debidamente etiquetados y cerrados apropiados y transportado de acuerdo con la normativa específica sobre transporte de residuos peligrosos.

Proceso de ejecución

Ejecución

En la ejecución se incluyen dos operaciones, derribo y retirada de los materiales de derribo; ambas se realizarán conforme a la Parte III de este Pliego de Condiciones sobre gestión de residuos de demolición y construcción en la obra.

- La demolición podrá realizarse según los siguientes procedimientos:

Demolición por medios mecánicos:

Demolición por empuje, cuando la altura del edificio que se vaya a demoler, o parte de éste, sea inferior a 2/3 de la alcanzable por la máquina y ésta pueda maniobrar libremente sobre el suelo con suficiente consistencia. No se puede usar contra estructuras metálicas ni de hormigón armado. Se habrá demolido previamente, elemento a elemento, la parte del edificio que esté en contacto con medianeras, dejando aislado el tajo de la máquina.

Demolición por colapso, puede efectuarse mediante empuje por impacto de bola de gran masa o mediante uso de explosivos. Los explosivos no se utilizarán en edificios de estructuras de acero, con predominio de madera o elementos fácilmente combustibles.

Demolición manual o elemento a elemento, cuando los trabajos se efectúen siguiendo un orden que, en general, corresponde al orden inverso seguido para la construcción, planta por planta, empezando por la cubierta de arriba hacia abajo. Procurando la horizontalidad y evitando el que trabajen operarios situados a distintos niveles.

Se debe evitar trabajar en obras de demolición y derribo cubiertas de nieve o en días de lluvia. Las operaciones de derribo se efectuarán con las precauciones necesarias para lograr unas condiciones de seguridad suficientes y evitar daños en las construcciones próximas, y se designarán y marcarán los elementos que hayan de conservarse intactos. Los trabajos se realizarán de forma que produzcan la menor molestia posible a los ocupantes de las zonas próximas a la obra a derribar.

No se suprimirán los elementos atirantados o de arriostamientos en tanto no se supriman o contrarresten las tensiones que incidan sobre ellos. En elementos metálicos en tensión se tendrá presente el efecto de oscilación al realizar el corte o al suprimir las tensiones. El corte o desmontaje de un elemento no manejable por una sola persona se realizará manteniéndolo suspendido o apuntalado, evitando caídas bruscas y vibraciones que se transmitan al resto del edificio o a los mecanismos de suspensión. En la demolición de elementos de madera se arrancarán o doblarán las puntas y clavos. No se acumularán escombros ni se apoyarán elementos contra vallas, muros y soportes, propios o medianeros, mientras éstos deban permanecer en pie. Tampoco se depositarán escombros sobre andamios. Se evitará la acumulación de materiales procedentes del derribo en las plantas o forjados del edificio, impidiendo las sobrecargas.

El abatimiento de un elemento constructivo se realizará permitiendo el giro, pero no el desplazamiento, de sus puntos de apoyo, mediante mecanismo que trabaje por encima de la línea de apoyo del elemento y permita el descenso lento. Cuando haya que derribar árboles, se acotará la zona, se cortarán por su base atirantándolos previamente y abatiéndolos seguidamente.

Los compresores, martillos neumáticos o similares, se utilizarán previa autorización de la dirección facultativa. Las grúas no se utilizarán para realizar esfuerzos horizontales u oblicuos. Las cargas se comenzarán a elevar lentamente con el fin de observar si se producen anomalías, en cuyo caso se subsanarán después de haber descendido nuevamente la carga a su lugar inicial. No se descenderán las cargas bajo el solo control del freno.

Se evitará la formación de polvo regando ligeramente los elementos y/o escombros. Al finalizar la jornada no deben quedar elementos del edificio en estado inestable, que el viento, las condiciones atmosféricas u otras causas puedan provocar su derrumbamiento. Se protegerán de la lluvia, mediante lonas o plásticos, las zonas o elementos del edificio que puedan ser afectados por aquella.

- La evacuación de escombros, se podrá realizar de las siguientes formas:

Se prohibirá arrojar el escombro, desde lo alto de los pisos de la obra, al vacío.

Apertura de huecos en forjados, coincidentes en vertical con el ancho de un entrevigado y longitud de 1 m a 1,50 m, distribuidos de tal forma que permitan la rápida evacuación de los mismos. Este sistema sólo podrá emplearse en edificios o restos de edificios con un máximo de dos plantas y cuando los escombros sean de tamaño manejable por una persona.

Mediante grúa, cuando se disponga de un espacio para su instalación y zona para descarga del escombro.

Mediante bajantes cerrados, prefabricados o fabricados in situ. El último tramo del bajante se inclinará de modo que se reduzca la velocidad de salida del material y de forma que el extremo quede como máximo a 2 m por encima del recipiente de recogida. El bajante no irá situado exteriormente en fachadas que den a la vía pública, salvo su tramo inclinado inferior, y su sección útil no será superior a 50 x 50 cm. Su embocadura superior estará protegida contra caídas accidentales, además estará provista de tapa susceptible de ser cerrada con llave, debiéndose cerrar antes de proceder a la retirada del contenedor. Los bajantes estarán alejados de las zonas de paso y se sujetarán convenientemente a elementos resistentes de su lugar de emplazamiento, de forma que quede garantizada su seguridad.

Por desescombrado mecanizado. La máquina se aproximará a la medianería como máximo la distancia que señale la documentación técnica, sin sobrepasar en ningún caso la distancia de 1 m y trabajando en dirección no perpendicular a la medianería.

En todo caso, el espacio donde cae escombro estará acotado y vigilado. No se permitirán hogueras dentro del edificio, y las hogueras exteriores estarán protegidas del viento y vigiladas. En ningún caso se utilizará el fuego con propagación de llama como medio de demolición.

Gestión de residuos

Los residuos generados durante la ejecución de la unidad de obra serán tratados conforme a la Parte III: Gestión de residuos de construcción o demolición en la obra.

Condiciones de terminación

En la superficie del solar se mantendrá el desagüe necesario para impedir la acumulación de agua de lluvia o nieve que pueda perjudicar a locales o cimentaciones de fincas colindantes. Finalizadas las obras de demolición, se procederá a la limpieza del solar.

Control de ejecución, ensayos y pruebas

Control de ejecución

Durante la ejecución se vigilará y se comprobará que se adopten las medidas de seguridad especificadas, que se dispone de los medios adecuados y que el orden y la forma de ejecución se adaptan a lo indicado.

Durante la demolición, si aparecieran grietas en los edificios medianeros se paralizarán los trabajos, y se avisará a la dirección facultativa, para efectuar su apuntalamiento o consolidación si fuese necesario, previa colocación o no de testigos.

Conservación y mantenimiento

En tanto se efectúe la consolidación definitiva, en el solar donde se haya realizado la demolición, se conservarán las contenciones, apuntalamientos y apeos realizados para la sujeción de las edificaciones medianeras, así como las vallas y/o cerramientos.

Una vez alcanzada la cota 0, se hará una revisión general de las edificaciones medianeras para observar las lesiones que hayan podido surgir. Las vallas, sumideros, arquetas, pozos y apeos quedarán en perfecto estado de servicio.

1.1.1 DERRIBO DE ESTRUCTURAS Y CIMENTACIÓN

Descripción

Descripción

Trabajos de demolición de elementos constructivos con función estructural.

Criterios de medición y valoración de unidades

- Metro cúbico de demolición de la estructura.
- Unidad realmente desmontada de cercha de cubierta.
- Metro cuadrado de demolición de:

Forjados.

Soleras.

Escalera catalana.

Con retirada de escombros y carga, sin transporte a vertedero.

Prescripción en cuanto a la ejecución por unidades de obra

Características técnicas de cada unidad de obra

Condiciones previas

Se tendrán en cuenta las prescripciones de la subsección 1.1. Derribos.

Si la demolición se realiza por medio explosivo, se vallarán y señalizarán las inmediaciones de la obra y se pedirá permiso de la autoridad competente. Se apuntalarán los elementos en voladizo antes de aligerar sus contrapesos. Los forjados en los que se observe cedimiento se apuntalarán previamente al derribo. Las cargas que soporten los apeos se transmitirán al terreno, a elementos estructurales verticales o a forjados inferiores en buen estado, sin superar la sobrecarga admisible para éste. En arcos se equilibrarán previamente los empujes laterales y se apearán sin cortar los tirantes hasta su demolición. Todas las escaleras y pasarelas que se usen para el tránsito estarán limpias de obstáculos hasta el momento de su demolición.

Proceso de ejecución

Ejecución

Se tendrán en cuenta las prescripciones de la subsección 1.1. Derribos.

El orden de demolición se efectuará, en general, para estructuras apoyadas, de arriba hacia abajo de tal forma que la demolición se realice prácticamente al mismo nivel, sin que haya personas situadas en la misma vertical ni en la proximidad de elementos que se abatan o vuelquen.

- Demolición de solera de piso:

Se troceará la solera, en general, después de haber demolido los muros y pilares de la planta baja, salvo los elementos que deban quedar en pie.

- Demolición de muros y pilastras:

Muro de carga: en general, se habrán demolido previamente los elementos que se apoyen en él, como cerchas, bóvedas, forjados, etc. Se ha de evitar el dejar distancias excesivas entre las uniones horizontales de las estructuras verticales. Muros de cerramiento: se demolerán, en general, los muros de cerramiento no resistente después de haber demolido el forjado superior o cubierta y antes de derribar las vigas y pilares del nivel en que se trabaja. Los cargaderos y arcos en huecos no se quitarán hasta haber aligerado la carga que sobre ellos gravite. Los chapados podrán desmontarse previamente de todas las plantas, cuando esta operación no afecte a la estabilidad del muro. A medida que avance la demolición del muro se irán levantando los cercos, antepechos e impostas. En muros entramados de madera se desmontarán en general los durmientes antes de demoler el material de relleno. Los muros de hormigón armado, se demolerán en general como soportes, cortándolos en franjas verticales de ancho y altura no mayores de 1 y 4 m, respectivamente. Al interrumpir la jornada no se dejarán muros ciegos sin arriostar de altura superior a 7 veces su espesor.

- Demolición de bóveda:

Se apuntalarán y contrarrestarán, en general, previamente los empujes. Se suprimirá el material de relleno y no se cortarán los tirantes hasta haberla demolido totalmente. Las bóvedas de cañón se cortarán en franjas transversales paralelas. Se demolerá la clave en primer lugar y se continuará hacia los apoyos para las de cañón y en espiral para las de rincón.

- Demolición de vigas:

En general, se habrán demolido previamente todos los elementos de la planta superior, incluso muros, pilares y forjados, quedando la viga libre de cargas. Se suspenderá previamente la parte de viga que vaya a levantarse, cortando o desmontando seguidamente sus extremos. No se dejarán vigas o parte de éstas en voladizo sin apuntalar. Las vigas, armaduras y elementos pesados, se desmontarán por medio de poleas.

- Demolición de soportes:

En general, se habrán demolido previamente todos los elementos que acometan superiormente al soporte, como vigas o forjados con ábacos. Se suspenderá o atirantará el soporte y posteriormente se cortará o desmontará inferiormente. No

se permitirá volcarlo sobre los forjados. Cuando sea de hormigón armado se permitirá abatir la pieza sólo cuando se hayan cortado las armaduras longitudinales de su parte inferior, menos las de una cara que harán de charnela y se cortarán una vez abatido.

- Demolición de cerchas y correas metálicas:

Los techos suspendidos en las cerchas se quitarán previamente. Cuando la cercha vaya a descender entera, se suspenderá previamente evitando las deformaciones y fijando algún cable por encima del centro de gravedad, para evitar que bascule. Posteriormente se anularán los anclajes. Cuando vaya a ser desmontada por piezas se apuntalará y troceará, empezando el despiece por los pares. Se controlará que las correas metálicas estén apeadas antes de cortarlas, evitando el problema de que queden en voladizo, provocando giros en el extremo opuesto, por la elasticidad propia del acero, en recuperación de su primitiva posición, golpeando a los operarios y pudiendo ocasionar accidentes graves.

- Demolición de forjado:

Se demolerá, en general, después de haber suprimido todos los elementos situados por encima del forjado, incluso soportes y muros. Se quitarán, en general, los voladizos en primer lugar, cortándolos a haces exteriores del elemento resistente en el que se apoyan. Los cortes del forjado no dejarán elementos en voladizo sin apuntalar. Se observará, especialmente, el estado del forjado bajo aparatos sanitarios, junto a bajantes y en contacto con chimeneas. Cuando el material de relleno sea solidario con el forjado se demolerá, en general, simultáneamente. Cuando este material de relleno forme pendientes sobre forjados horizontales se comenzará la demolición por la cota más baja. Si el forjado está constituido por viguetas, se demolerá el entrevigado a ambos lados de la vigueta sin debilitarla y cuando sea semivigueta sin romper su zona de compresión. Previa suspensión de la vigueta, en sus dos extremos se anularán sus apoyos. Cuando la vigueta sea continua prolongándose a otras crujiás, previamente se apuntalará la zona central del forjado de las contiguas y se cortará la vigueta a haces interiores del apoyo continuo. Las losas de hormigón armadas en una dirección se cortarán, en general, en franjas paralelas a la armadura principal de peso no mayor al admitido por la grúa. Previa suspensión, en los extremos de la franja se anularán sus apoyos. En apoyos continuos con prolongación de armaduras a otras crujiás, se apuntalarán previamente las zonas centrales de los forjados contiguos, cortando los extremos de la franja a demoler a haces interiores del apoyo continuo. Las losas armadas en dos direcciones se cortarán, en general, por recuadros sin incluir las franjas que unan los ábacos o capiteles, empezando por el centro y siguiendo en espiral. Se habrán apuntalado previamente los centros de los recuadros contiguos. Posteriormente se cortarán las franjas de forjados que unen los ábacos y finalmente éstos.

- Demolición de escalera catalana (formada por un conjunto de escalones sobre una bóveda tabicada):

El tramo de escalera entre pisos se demolerá antes que el forjado superior donde se apoya. La demolición del tramo de escalera se ejecutará desde una andamiada que cubra el hueco de la misma. Primero se retirarán los peldaños y posteriormente la bóveda de ladrillo.

- Demolición de cimentación:

La demolición del cimiento se realizará bien con compresor, bien con un sistema explosivo. Si se realiza por explosión controlada, se seguirán las medidas específicas de las ordenanzas correspondientes, referentes a empleo de explosivos, utilizándose dinamitas y explosivos de seguridad y cumpliendo las distancias mínimas a los inmuebles habitados cercanos. Si la demolición se realiza con martillo compresor, se irá retirando el escombros conforme se vaya demoliendo el cimiento.

1.1.2 DERRIBO DE FACHADAS Y PARTICIONES

Descripción

Descripción

Demolición de las fachadas, particiones y carpinterías de un edificio.

Criterios de medición y valoración de unidades

- Metro cuadrado de demolición de:

Tabique.

Muro de bloque.

- Metro cúbico de demolición de:

Fábrica de ladrillo macizo.

Muro de mampostería.

- Metro cuadrado de apertura de huecos, con retirada de escombros y carga, sin transporte a vertedero.

Unidad de levantado de carpintería, incluyendo marcos, hojas y accesorios, con retirada de escombros y carga, sin transporte a vertedero, con o sin aprovechamiento de material y retirada del mismo, sin transporte a almacén.

Prescripción en cuanto a la ejecución por unidades de obra

Características técnicas de cada unidad de obra

Condiciones previas

Se tendrán en cuenta las prescripciones de la subsección 1.1. Derrribos.

Antes de abrir huecos, se comprobará los problemas de estabilidad en que pueda incurrirse por la apertura de los mismos. Si la apertura del hueco se va a realizar en un muro de ladrillo macizo, primero se descargará el mismo, apeando los elementos que apoyan en el muro y a continuación se adintelará el hueco antes de proceder a la demolición total.

Proceso de ejecución

Ejecución

Se tendrán en cuenta las prescripciones de la subsección 1.1. Derrribos.

Al finalizar la jornada de trabajo, no quedarán muros que puedan ser inestables. El orden de demolición se efectuará, en general, de arriba hacia abajo de tal forma que la demolición se realice prácticamente al mismo nivel, sin que haya personas situadas en la misma vertical ni en la proximidad de elementos que se abatan o vuelquen.

- Levantado de carpintería y cerrajería:

Los elementos de carpintería se desmontarán antes de realizar la demolición de las fábricas, con la finalidad de aprovecharlos, si así está estipulado en el proyecto. Se desmontarán aquellas partes de la carpintería que no están recibidas en las fábricas. Generalmente por procedimientos no mecánicos, se separarán las partes de la carpintería que estén empotradas en las fábricas. Se retirará la carpintería conforme se recupere. Es conveniente no desmontar los cercos de los huecos, ya que de por sí constituyen un elemento sustentante del dintel y, a no ser que se encuentren muy deteriorados, evitan la necesidad de tener que tomar precauciones que nos obliguen a apearlos. Los cercos se desmontarán, en general, cuando se vaya a demoler el elemento estructural en el que estén situados. Cuando se retiren carpinterías y cerrajerías en plantas inferiores a la que se está demoliendo, no se afectará

la estabilidad del elemento estructural en el que estén situadas y se dispondrán protecciones provisionales en los huecos que den al vacío.

- Demolición de tabiques:

Se demolerán, en general, los tabiques antes de derribar el forjado superior que apoye en ellos. Cuando el forjado haya cedido, no se quitarán los tabiques sin apuntalar previamente aquél. Los tabiques de ladrillo se derribarán de arriba hacia abajo. La tabiquería interior se ha de derribar a nivel de cada planta, cortando con rozas verticales y efectuando el vuelco por empuje, que se hará por encima del punto de gravedad. En el caso de tabiquería de entramado autoportante, deberá desmontarse en el orden inverso al que fue montada.

- Demolición de cerramientos:

Se demolerán, en general, los cerramientos no resistentes después de haber demolido el forjado superior o cubierta y antes de derribar las vigas y pilares del nivel en que se trabaja. Los cerramientos de fachada que no formen parte de la estructura del edificio han de derribarse planta por planta, impidiendo que queden cerramientos de más de una planta de altura sin trabar con el forjado. El vuelco sólo podrá realizarse para elementos que se puedan despiezar, no empotrados, situados en fachadas hasta una altura de dos plantas y todos los de planta baja. Será necesario previamente atirantar y/o apuntalar el elemento, hacer rozas inferiores de un tercio de su espesor o anular los anclajes, aplicando la fuerza por encima del centro de gravedad del elemento. Cuando sea necesario trabajar sobre un muro externo que tenga piso solamente a un lado y altura superior a los 10m, debe establecerse en la otra cara, un andamio. Cuando el muro es aislado, sin piso por ninguna cara y su altura sea superior a 6 m, el andamio se situará por las dos caras.

- Demolición de cerramiento prefabricado:

Se levantará, en general, un nivel por debajo del que se está demoliendo, quitando previamente los vidrios. Se podrá desmontar la totalidad de los cerramientos prefabricados cuando no se debilite con ello a los elementos estructurales, disponiendo en este caso protecciones provisionales en los huecos que den al vacío y un apuntalamiento previo el inicio del desmontaje.

- Apertura de huecos:

Se evacuarán los escombros producidos y se terminará del hueco. Si la apertura del hueco se va a realizar en un forjado, se apeará previamente, pasando a continuación a la demolición de la zona prevista, arriostando aquellos elementos.

1.1.3 DEMOLICIÓN DE REVESTIMIENTOS

Descripción

Descripción

Demolición de revestimientos de suelos, paredes y techos.

Criterios de medición y valoración de unidades

Metro cuadrado de demolición de revestimientos de suelos, paredes y techos, con retirada de escombros y carga, sin transporte a vertedero.

Prescripción en cuanto a la ejecución por unidades de obra

Características técnicas de cada unidad de obra

Condiciones previas

Se tendrán en cuenta las prescripciones de la subsección 1.1. Derrribos.

Antes del picado del revestimiento se comprobará que no pasa ninguna instalación, o que en caso de pasar está desconectada. Antes de la demolición de los peldaños se comprobará el estado de la bóveda o la losa de la escalera.

Proceso de ejecución

Ejecución

Se tendrán en cuenta las prescripciones de la subsección 1.1. Derrribos.

- Demolición de techo suspendido:

Los cielos rasos se quitarán, en general, previamente a la demolición del forjado o del elemento resistente al que pertenezcan.

- Demolición de pavimento:

Se levantará, en general, antes de proceder al derribo del elemento resistente en el que esté colocado, sin demoler, en esta operación, la capa de compresión de los forjados, ni debilitar las bóvedas, vigas y viguetas.

- Demolición de revestimientos de paredes:

Los revestimientos se demolerán a la vez que su soporte, sea tabique o muro, a menos que se pretenda su aprovechamiento, en cuyo caso se desmontarán antes de la demolición del soporte.

- Demolición de peldaños:

Se desmontará el peldaño de la escalera en forma inversa a como se colocara, empezando, por tanto, por el peldaño más alto y desmontando ordenadamente hasta llegar al primer peldaño. Si hubiera zanquín, éste se demolerá previamente al desmontaje del peldaño. El zócalo se demolerá empezando por un extremo del paramento.

2 ACONDICIONAMIENTO Y CIMENTACIÓN

2.1 MOVIMIENTO DE TIERRAS

2.1.1 EXPLANACIONES

Descripción

Descripción

Ejecución de desmontes y terraplenes para obtener en el terreno una superficie regular definida por los planos donde habrá de realizarse otras excavaciones en fase posterior, asentarse obras o simplemente para formar una explanada.

Comprende además los trabajos previos de limpieza y desbroce del terreno y la retirada de la tierra vegetal.

Criterios de medición y valoración de unidades

- Metro cuadrado de limpieza y desbroce del terreno con medios manuales o mecánicos.

- Metro cúbico de retirada y apilado de capa tierra vegetal, con medios manuales o mecánicos.

- Metro cúbico de desmonte. Medido el volumen excavado sobre perfiles, incluyendo replanteo y afinado. Si se realizaran mayores excavaciones que las previstas en los perfiles del proyecto, el exceso de excavación se justificará para su abono.
- Metro cúbico de base de terraplén. Medido el volumen excavado sobre perfiles, incluyendo replanteo, desbroce y afinado.
- Metro cúbico de terraplén. Medido el volumen rellenado sobre perfiles, incluyendo la extensión, riego, compactación y refino de taludes.
- Metro cuadrado de entibación. Totalmente terminada, incluyendo los clavos y cuñas necesarios, retirada, limpieza y apilado del material.

Prescripciones sobre los productos

Características y recepción de los productos que se incorporan a las unidades de obra

- Tierras de préstamo o propias.
- En la recepción de las tierras se comprobará que no sean expansivas, que no contengan restos vegetales y que no estén contaminadas.
- Préstamos: el material inadecuado se depositará de acuerdo con lo que se ordene al respecto.
- Entibaciones. Elementos de madera resinosa, de fibra recta, como pino o abeto: tableros, cabeceros, codales, etc.

La madera aserrada se ajustará, como mínimo, a la clase I/80.

El contenido mínimo de humedad en la madera no será mayor del 15%.

Las entibaciones de madera no presentarán principio de pudrición, alteraciones ni defectos.

- Tensores circulares de acero protegido contra la corrosión.
- Sistemas prefabricados metálicos y de madera: tableros, placas, puntales, etc.
- Elementos complementarios: puntas, gatos, tacos, etc.
- Materiales auxiliares: explosivos, bomba de agua.

La recepción de los productos, equipos y sistemas se realizará conforme se desarrolla en la Parte II, Condiciones de recepción de productos. Este control comprende el control de la documentación de los suministros (incluida la correspondiente al marcado CE, cuando sea pertinente), el control mediante distintivos de calidad o evaluaciones técnicas de idoneidad y el control mediante ensayos.

- Préstamos:

El contratista comunicará a la dirección facultativa, con suficiente antelación, la apertura de los préstamos, a fin de que se puedan medir su volumen y dimensiones sobre el terreno natural no alterado. Los taludes de los préstamos deberán ser suaves y redondeados y, una vez terminada su explotación, se dejarán en forma que no dañen el aspecto general del paisaje.

Cuando proceda hacer ensayos para la recepción de los productos, según su utilización, estos podrán ser los que se indican:

- Préstamos: en el caso de préstamos autorizados, una vez eliminado el material inadecuado, se realizarán los oportunos ensayos para su aprobación, si procede, necesarios para determinar las características físicas y mecánicas del nuevo suelo: identificación granulométrica. Límite líquido. Contenido de humedad. Contenido de materia orgánica. Índice CBR e hinchamiento. Densificación de los suelos bajo una determinada energía de compactación (ensayos "Proctor Normal" y "Proctor Modificado").

- Entibaciones de madera: ensayos de características físico-mecánicas: contenido de humedad. Peso específico. Higroscopicidad. Coeficiente de contracción volumétrica. Dureza. Resistencia a compresión. Resistencia a la flexión estática y, con el mismo ensayo y midiendo la fecha a rotura, determinación del módulo de elasticidad E. Resistencia a la tracción. Resistencia a la hienda. Resistencia a esfuerzo cortante.

Almacenamiento y manipulación (criterios de uso, gestión de residuos, conservación y mantenimiento)

Caballeros o depósitos de tierra: deberán situarse en los lugares que al efecto señale la dirección facultativa y se cuidará de evitar arrastres hacia la excavación o las obras de desagüe y de que no se obstaculice la circulación por los caminos que haya.

Prescripción en cuanto a la ejecución por unidades de obra

Características técnicas de cada unidad de obra

□ Condiciones previas

El terreno se irá excavando por franjas horizontales previamente a su entibación.

Se solicitará de las correspondientes compañías la posición y solución a adoptar para las instalaciones que puedan verse afectadas, así como las distancias de seguridad a tendidos aéreos de conducción de energía eléctrica. Para complementar la información obtenida de las compañías suministradoras, se procederá a una apertura manual de catas para localizar las instalaciones existentes.

Se solicitará la documentación complementaria acerca de los cursos naturales de aguas superficiales o profundas, cuya solución no figure en la documentación técnica.

Antes del inicio de los trabajos, en el caso de ser necesario realizar entibaciones, se presentarán a la aprobación de la dirección facultativa los cálculos justificativos, que podrán ser modificados por la misma cuando lo considere necesario.

La elección del tipo de entibación dependerá del tipo de terreno, de las solicitudes por cimentación próxima o vial y de la profundidad del corte.

Proceso de ejecución

□ Ejecución

Replanteo:

Se comprobarán los puntos de nivel marcados, y el espesor de tierra vegetal a excavar.

En general:

Durante la ejecución de los trabajos se tomarán las precauciones adecuadas para no disminuir la resistencia del terreno no excavado. En especial, se adoptarán las medidas necesarias para evitar los siguientes fenómenos: inestabilidad de taludes en roca debida a voladuras inadecuadas, deslizamientos ocasionados por el descalce del pie de la excavación, erosiones locales y encharcamientos debidos a un drenaje defectuoso de las obras. Con temperaturas menores de 2 °C se suspenderán los trabajos.

Limpieza y desbroce del terreno y retirada de la tierra vegetal:

Los árboles a derribar caerán hacia el centro de la zona objeto de limpieza, levantándose vallas que acoten las zonas de arbolado o vegetación destinadas a permanecer en su sitio. Todos los tocones y raíces mayores de 10 cm de diámetro serán

eliminados hasta una profundidad no inferior a 50 cm por debajo de la rasante de excavación y no menor de 15 cm bajo la superficie natural del terreno. Todas las oquedades causadas por la extracción de tocones y raíces, se rellenarán con material análogo al suelo que haya quedado descubierto, y se compactará hasta que su superficie se ajuste al terreno existente. La tierra vegetal que se encuentre en las excavaciones y que no se hubiera extraído en el desbroce, se removerá y se acopiará para su utilización posterior en protección de taludes o superficies erosionables, o donde ordene la dirección facultativa.

Sostenimiento y entibaciones:

Se deberá asegurar la estabilidad de los taludes y paredes de todas las excavaciones que se realicen, y aplicar oportunamente los medios de sostenimiento, entibación, refuerzo y protección superficial del terreno apropiados, a fin de impedir desprendimientos y deslizamientos que pudieran causar daños a personas o a las obras, aunque tales medios no estuviesen definidos en el proyecto, ni hubieran sido ordenados por la dirección facultativa. Las uniones entre piezas de entibación garantizarán la rigidez y el monolitismo del conjunto. En general, con tierras cohesionadas, se sostendrán los taludes verticales antes de la entibación hasta una altura de 60 cm o de 80 cm, una vez alcanzada esta profundidad, se colocarán cinturones horizontales de entibación, formados por dos o tres tablas horizontales, sostenidas por tablones verticales que a su vez estarán apuntalados con maderas o gatos metálicos. Cuando la entibación se ejecute con tablas verticales, se colocarán según la naturaleza, actuando por secciones sucesivas, de 1,80 m de profundidad como máximo, sosteniendo las paredes con tablas de 2 m, dispuestas verticalmente, quedando sujetas por marcos horizontales. Se recomienda sobrepasar la entibación en una altura de 20 cm sobre el borde de la zanja para que realice una función de rodapié y evite la caída de objetos y materiales a la zanja.

En terrenos dudosos se entibará verticalmente a medida que se proceda a la extracción de tierras.

La entibación permitirá desentibar una franja dejando las restantes entibadas. Los tableros y codales se dispondrán con su cara mayor en contacto con el terreno o el tablero. Los codales serán 2 cm más largos que la separación real entre cabeceros opuestos, llevándolos a su posición mediante golpeo con maza en sus extremos y, una vez colocados, deberán vibrar al golpearlos. Se impedirá mediante taquetes clavados el deslizamiento de codales, cabeceros y tensores. Los empalmes de cabeceros se realizarán a tope, disponiendo codales a ambos lados de la junta.

En terrenos sueltos las tablas o tablones estarán aguzados en un extremo para clavarlos antes de excavar cada franja, dejando empotrado en cada descenso no menos de 20 cm. Cuando se efectúe la excavación en una arcilla que se haga fluida en el momento del trabajo o en una capa acuifera de arena fina, se deberán emplear gruesas planchas de entibación y un sólido apuntalamiento, pues en caso contrario puede producirse el hundimiento de dicha capa.

Al finalizar la jornada no deberán quedar paños excavados sin entibar, que figuren con esta circunstancia en la documentación técnica. Diariamente y antes de comenzar los trabajos se revisará el estado de las entibaciones, reforzándolas si fuese necesario, tensando los codales que se hayan aflojado. Se extremarán estas prevenciones después de interrupciones de trabajo de más de un día o por alteraciones atmosféricas, como lluvias o heladas.

Evacuación de las aguas y agotamientos:

Se adoptarán las medidas necesarias para mantener libre de agua la zona de las excavaciones. Las aguas superficiales serán desviadas y encauzadas antes de que alcancen las proximidades de los taludes o paredes de la excavación, para evitar que la estabilidad del terreno pueda quedar disminuida por un incremento de presión del agua intersticial y no se produzcan erosiones de los taludes. Según el CTE DB SE C, apartado 7.2.1, será preceptivo disponer un adecuado sistema de protección de escorrentías superficiales que pudieran alcanzar al talud, y de drenaje interno que evite la acumulación de agua en el trasdós del talud.

Desmontes:

Se excavará el terreno con pala cargadora, entre los límites laterales, hasta la cota de base de la máquina. Una vez excavado un nivel descenderá la máquina hasta el siguiente nivel, ejecutando la misma operación hasta la cota de profundidad de la explanación. La diferencia de cota entre niveles sucesivos no será superior a 1,65 m. En bordes con estructura de contención, previamente realizada, la máquina trabajará en dirección no perpendicular a ella y dejará sin excavar una zona de protección de ancho no menor que 1 m, que se quitará a mano, antes de descender la máquina, en ese borde, a la franja inferior. En los bordes ataluzados se dejará el perfil previsto, redondeando las aristas de pie, quiebro y coronación a ambos lados, en una longitud igual o mayor que 1/4 de la altura de la franja ataluzada. Cuando las excavaciones se realicen a mano, la altura máxima de las franjas horizontales será de 1,50 m. Cuando el terreno natural tenga una pendiente superior a 1:5 se realizarán bermas de 50-80 cm de altura, 1,50 m de ancho y 4% de pendiente hacia adentro en terrenos permeables y hacia afuera en terrenos impermeables, para facilitar los diferentes niveles de actuación de la máquina.

Empleo de los productos de excavación:

Todos los materiales que se obtengan de la excavación se utilizarán en la formación de rellenos, y demás usos fijados en el proyecto. Las rocas que aparezcan en la explanada en zonas de desmonte en tierra, deberán eliminarse.

Excavación en roca:

Las excavaciones en roca se ejecutarán de forma que no se dañe, quebrante o desprenda la roca no excavada. Se pondrá especial cuidado en no dañar los taludes del desmonte y la cimentación de la futura explanada.

Terraplenes:

En el terraplenado se excavará previamente el terreno natural, hasta una profundidad no menor que la capa vegetal, y como mínimo de 15 cm, para preparar la base del terraplenado. A continuación, para conseguir la debida trabazón entre el relleno y el terreno, se escarificará éste. Si el terraplén hubiera de construirse sobre terreno inestable, turba o arcillas blandas, se asegurará la eliminación de este material o su consolidación. Sobre la base preparada del terraplén, regada uniformemente y compactada, se extenderán tongadas sucesivas, de anchura y espesor uniforme, paralelas a la explanación y con un pequeño desnivel, de forma que saquen aguas afuera. Los materiales de cada tongada serán de características uniformes. Los terraplenes sobre zonas de escasa capacidad portante se iniciarán vertiendo las primeras capas con el espesor mínimo para soportar las cargas que produzcan los equipos de movimiento y compactación de tierras. Salvo prescripción contraria, los equipos de transporte y extensión operarán sobre todo el ancho de cada capa.

Una vez extendida la tongada se procederá a su humectación, si es necesario, de forma que el humedecimiento sea uniforme. En los casos especiales en que la humedad natural del material sea excesiva, para conseguir la compactación prevista, se tomarán las medidas adecuadas para su desecación.

Conseguida la humectación más conveniente (según ensayos previos), se procederá a la compactación. Los bordes con estructuras de contención se compactarán con compactador de arrastre manual; los bordes ataluzados se redondearán todas las aristas en una longitud no menor que 1/4 de la altura de cada franja ataluzada. En la coronación del terraplén, en los últimos 50 cm, se extenderán y compactarán las tierras de igual forma, hasta alcanzar una densidad seca del 100%. La última

tongada se realizará con material seleccionado. Cuando se utilicen rodillos vibrantes para compactar, deberán darse al final unas pasadas sin aplicar vibración, para corregir las perturbaciones superficiales que hubiese podido causar la vibración, y sellar la superficie.

El relleno del trasdós de los muros, se realizará cuando éstos tengan la resistencia necesaria. Según el CTE DB SE C, apartado 7.3.3, el relleno que se coloque adyacente a estructuras debe disponerse en tongadas de espesor limitado y compactarse con medios de energía pequeña para evitar daño a estas construcciones. Sobre las capas en ejecución deberá prohibirse la acción de todo tipo de tráfico hasta que se haya completado su compactación. Si ello no fuera factible, el tráfico que necesariamente tenga que pasar sobre ellas se distribuirá de forma que no se concentren huellas de rodadas en la superficie.

Taludes:

La excavación de los taludes se realizará adecuadamente para no dañar su superficie final, evitar la descompresión prematura o excesiva de su pie e impedir cualquier otra causa que pueda comprometer la estabilidad de la excavación final. Si se tienen que ejecutar zanjas en el pie del talud, se excavarán de forma que el terreno afectado no pierda resistencia debido a la deformación de las paredes de la zanja o a un drenaje defectuoso de ésta. La zanja se mantendrá abierta el tiempo mínimo indispensable, y el material del relleno se compactará cuidadosamente.

Cuando sea preciso adoptar medidas especiales para la protección superficial del talud, tales como plantaciones superficiales, revestimiento, cunetas de guarda, etc., dichos trabajos se realizarán inmediatamente después de la excavación del talud. No se acumulará el terreno de excavación, ni otros materiales junto a bordes de coronación de taludes, salvo autorización expresa.

Caballeros o depósitos de tierra:

El material vertido en caballeros no se podrá colocar de forma que represente un peligro para construcciones existentes, por presión directa o por sobrecarga sobre el terreno contiguo.

Los caballeros deberán tener forma regular, y superficies lisas que favorezcan la escorrentía de las aguas, y taludes estables que eviten cualquier derrumbamiento.

Cuando al excavar se encuentre cualquier anomalía no prevista como variación de estratos o de sus características, emanaciones de gas, restos de construcciones, valores arqueológicos, se parará la obra, al menos en este tajo, y se comunicará a la dirección facultativa.

Gestión de residuos

Los residuos generados durante la ejecución de la unidad de obra serán tratados conforme a la Parte III: Gestión de residuos de construcción o demolición en la obra.

Tolerancias admisibles

Desmante: no se aceptaran franjas excavadas con altura mayor de 1,65 m con medios manuales.

Condiciones de terminación

La superficie de la explanada quedará limpia y los taludes estables.

Control de ejecución, ensayos y pruebas

Control de ejecución

Puntos de observación:

- Limpieza y desbroce del terreno.

Situación del elemento.

Cota de la explanación.

Situación de vértices del perímetro.

Distancias relativas a otros elementos.

Forma y dimensiones del elemento.

Horizontalidad: nivelación de la explanada.

Altura: grosor de la franja excavada.

Condiciones de borde exterior.

Limpieza de la superficie de la explanada en cuanto a eliminación de restos vegetales y restos susceptibles de pudrición.

- Retirada de tierra vegetal.

Comprobación geométrica de las superficies resultantes tras la retirada de la tierra vegetal.

- Desmontes.

Control geométrico: se comprobarán, en relación con los planos, las cotas de replanteo del eje, bordes de la explanación y pendiente de taludes, con mira cada 20 m como mínimo.

- Base del terraplén.

Control geométrico: se comprobarán, en relación con los planos, las cotas de replanteo.

Nivelación de la explanada.

Densidad del relleno del núcleo y de coronación.

- Entibación de zanja.

Replanteo, no admitiéndose errores superiores al 2,5/1000 y variaciones en ± 10 cm.

Se comprobará una escuadría, y la separación y posición de la entibación, no aceptándose que sean inferiores, superiores y/o distintas a las especificadas.

Conservación y mantenimiento

No se abandonará el tajo sin haber acodalado o tensado la parte inferior de la última franja excavada. Se protegerá el conjunto de la entibación frente a filtraciones y acciones de erosión por parte de las aguas de escorrentía. Terraplenes: se mantendrán protegidos los bordes ataluzados contra la erosión, cuidando que la vegetación plantada no se seque, y en su coronación, contra la acumulación de agua, limpiando los desagües y canaletas cuando estén obstruidos; asimismo, se cortará el suministro de agua cuando se produzca una fuga en la red, junto a un talud. Las entibaciones o parte de éstas sólo se quitarán cuando dejen de ser necesarias y por franjas horizontales, comenzando por la parte inferior del corte. No se concentrarán cargas excesivas junto a la parte superior de bordes ataluzados ni se modificará la geometría del talud socavando en su pie o coronación. Cuando se observen grietas paralelas al borde del talud se consultará a la dirección facultativa, que dictaminará su importancia y, en su caso, la solución a adoptar. No se depositarán basuras, escombros o productos sobrantes de otros tajos, y se regará regularmente. Los taludes expuestos a erosión potencial deberán protegerse para garantizar la permanencia de su adecuado nivel de seguridad.

2.1.2 RELLENOS DEL TERRENO

Descripción

Descripción

Obras consistentes en la extensión y compactación de suelos procedentes de excavaciones o préstamos que se realizan en zanjas y pozos.

Criterios de medición y valoración de unidades

- Metro cúbico de relleno y extendido de material filtrante, compactado, incluso refino de taludes.

- Metro cúbico de relleno de zanjas o pozos, con tierras propias, tierras de préstamo y arena, compactadas por tongadas uniformes, con pisón manual o bandeja vibratoria.

Prescripciones sobre los productos

Características y recepción de los productos que se incorporan a las unidades de obra

- Tierras o suelos procedentes de la propia excavación o de préstamos autorizados.

Se incluyen la mayor parte de los suelos predominantemente granulares e incluso algunos productos resultantes de la actividad industrial tales como ciertas escorias y cenizas pulverizadas. Los productos manufacturados, como agregados ligeros, podrán utilizarse en algunos casos. Los suelos cohesivos podrán ser tolerables con unas condiciones especiales de selección, colocación y compactación.

Según el CTE DB SE C, apartado 7.3.1, se requerirá disponer de un material de características adecuadas al proceso de colocación y compactación y que permita obtener, después del mismo, las necesarias propiedades geotécnicas.

La recepción de los productos, equipos y sistemas se realizará conforme se desarrolla en la Parte II, Condiciones de recepción de productos. Este control comprende el control de la documentación de los suministros (incluida la correspondiente al marcado CE, cuando sea pertinente), el control mediante distintivos de calidad o evaluaciones técnicas de idoneidad y el control mediante ensayos.

- Tierras o suelos procedentes de la propia excavación o de préstamos autorizados.

Prevía a la extensión del material se comprobará que es homogéneo y que su humedad es la adecuada para evitar su segregación durante su puesta en obra y obtener el grado de compactación exigido.

Según el CTE DB SE C, apartado 7.3.2, se tomarán en consideración para la selección del material de relleno los siguientes aspectos: granulometría; resistencia a la trituración y desgaste; compactabilidad; permeabilidad; plasticidad; resistencia al subsuelo; contenido en materia orgánica; agresividad química; efectos contaminantes; solubilidad; inestabilidad de volumen; susceptibilidad a las bajas temperaturas y a la helada; resistencia a la intemperie; posibles cambios de propiedades debidos a la excavación, transporte y colocación; posible cementación tras su colocación.

En caso de duda deberá ensayarse el material de préstamo. El tipo, número y frecuencia de los ensayos dependerá del tipo y heterogeneidad del material y de la naturaleza de la construcción en que vaya a utilizarse el relleno.

Según el CTE DB SE C, apartado 7.3.2, normalmente no se utilizarán los suelos expansivos o solubles. Tampoco los susceptibles a la helada o que contengan, en alguna proporción, hielo, nieve o turba si van a emplearse como relleno estructural.

Almacenamiento y manipulación (criterios de uso, gestión de residuos, conservación y mantenimiento)

Los acopios de cada tipo de material se formarán y explotarán de forma que se evite su segregación y contaminación, evitándose una exposición prolongada del material a la intemperie, formando los acopios sobre superficies no contaminantes y evitando las mezclas de materiales de distintos tipos.

Prescripción en cuanto a la ejecución por unidades de obra

Características técnicas de cada unidad de obra

Condiciones previas

La excavación de la zanja o pozo presentará un aspecto cohesivo. Se habrán eliminado los lentajones y los laterales y fondos estarán limpios y perfilados.

Cuando el relleno tenga que asentarse sobre un terreno en el que existan corrientes de agua superficial o subálvea, se desviarán las primeras y captarán las segundas, conduciéndolas fuera del área donde vaya a realizarse el relleno, ejecutándose éste posteriormente.

Proceso de ejecución

Ejecución

Según el CTE DB SE C, apartado 4.5.3, antes de proceder al relleno, se ejecutará una buena limpieza del fondo y, si es necesario, se apisonará o compactará debidamente. Previamente a la colocación de rellenos bajo el agua debe dragarse cualquier suelo blando existente. Según el CTE DB SE C, apartado 7.3.3, los procedimientos de colocación y compactación del relleno deben asegurar su estabilidad en todo momento, evitando además cualquier perturbación del subsuelo natural.

En general, se verterán las tierras en el orden inverso al de su extracción cuando el relleno se realice con tierras propias. Se rellenará por tongadas apisonadas de 20 cm, exentas las tierras de áridos o terrones mayores de 8 cm. Si las tierras de relleno son arenosas, se compactará con bandeja vibratoria. El relleno en el trasdós del muro se realizará cuando éste tenga la resistencia necesaria y no antes de 21 días si es de hormigón. Según el CTE DB SE C, apartado 7.3.3, el relleno que se coloque adyacente a estructuras debe disponerse en tongadas de espesor limitado y compactarse con medios de energía pequeña para evitar daño a estas construcciones.

Gestión de residuos

Los residuos generados durante la ejecución de la unidad de obra serán tratados conforme a la Parte III: Gestión de residuos de construcción o demolición en la obra.

Tolerancias admisibles

El relleno se ajustará a lo especificado y no presentará asientos en su superficie. Se comprobará, para volúmenes iguales, que el peso de muestras de terreno apisonado no sea menor que el terreno inalterado colindante. Si a pesar de las precauciones adoptadas, se produjese una contaminación en alguna zona del relleno, se eliminará el material afectado, sustituyéndolo por otro en buenas condiciones.

Control de ejecución, ensayos y pruebas

Control de ejecución

Según el CTE DB SE C, apartado 7.3.4, el control de un relleno debe asegurar que el material, su contenido de humedad en la colocación y su grado final de compacidad obedecen a lo especificado.

□ Ensayos y pruebas

Según el CTE DB SE C, apartado 7.3.4, el grado de compacidad se especificará como porcentaje del obtenido como máximo en un ensayo de referencia como el Proctor. En escolleras o en rellenos que contengan una proporción alta de tamaños gruesos no son aplicables los ensayos Proctor. En este caso se comprobará la compacidad por métodos de campo, tales como definir el proceso de compactación a seguir en un relleno de prueba, comprobar el asentamiento de una pasada adicional del equipo de compactación, realización de ensayos de carga con placa o el empleo de métodos sísmicos o dinámicos.

Conservación y mantenimiento

El relleno se ejecutará en el menor plazo posible, cubriéndose una vez terminado, para evitar en todo momento la contaminación del relleno por materiales extraños o por agua de lluvia que produzca encharcamientos superficiales.

2.1.3 TRANSPORTES DE TIERRAS Y ESCOMBROS

Descripción

Descripción

Trabajos destinados a trasladar a vertedero las tierras sobrantes de la excavación y los escombros.

Criterios de medición y valoración de unidades

Metro cúbico de tierras o escombros sobre camión, para una distancia determinada a la zona de vertido, considerando tiempos de ida, descarga y vuelta, pudiéndose incluir o no el tiempo de carga y/o la carga, tanto manual como con medios mecánicos.

Prescripción en cuanto a la ejecución por unidades de obra

Características técnicas de cada unidad de obra

□ Condiciones previas

Se organizará el tráfico determinando zonas de trabajos y vías de circulación.

Cuando en las proximidades de la excavación existan tendidos eléctricos, con los hilos desnudos, se deberá tomar alguna de las siguientes medidas:

Desvío de la línea.

Corte de la corriente eléctrica.

Protección de la zona mediante apantallados.

Se guardarán las máquinas y vehículos a una distancia de seguridad determinada en función de la carga eléctrica.

Proceso de ejecución

□ Ejecución

En caso de que la operación de descarga sea para la formación de terraplenes, será necesario el auxilio de una persona experta para evitar que al acercarse el camión al borde del terraplén, éste falle o que el vehículo pueda volcar, siendo conveniente la instalación de topes, a una distancia igual a la altura del terraplén, y/o como mínimo de 2 m.

Se acotará la zona de acción de cada máquina en su tajo. Cuando sea marcha atrás o el conductor esté falto de visibilidad estará auxiliado por otro operario en el exterior del vehículo. Se extremarán estas precauciones cuando el vehículo o máquina cambie de tajo y/o se entrecruzen itinerarios.

En la operación de vertido de materiales con camiones, un auxiliar se encargará de dirigir la maniobra con objeto de evitar atropellos a personas y colisiones con otros vehículos.

Para transportes de tierras situadas por niveles inferiores a la cota 0 el ancho mínimo de la rampa será de 4,50 m, ensanchándose en las curvas, y sus pendientes no serán mayores del 12% o del 8%, según se trate de tramos rectos o curvos, respectivamente. En cualquier caso, se tendrá en cuenta la maniobrabilidad de los vehículos utilizados.

Los vehículos de carga, antes de salir a la vía pública, contarán con un tramo horizontal de terreno consistente, de longitud no menor de vez y media la separación entre ejes, ni inferior a 6 m.

Las rampas para el movimiento de camiones y/o máquinas conservarán el talud lateral que exija el terreno.

La carga, tanto manual como mecánica, se realizará por los laterales del camión o por la parte trasera. Si se carga el camión por medios mecánicos, la pala no pasará por encima de la cabina. Cuando sea imprescindible que un vehículo de carga, durante o después del vaciado, se acerque al borde del mismo, se dispondrán topes de seguridad, comprobándose previamente la resistencia del terreno al peso del mismo.

□ Gestión de residuos

Los residuos generados durante la ejecución de la unidad de obra serán tratados conforme a la Parte III: Gestión de residuos de construcción o demolición en la obra.

Control de ejecución, ensayos y pruebas

□ Control de ejecución

Se controlará que el camión no sea cargado con una sobrecarga superior a la autorizada.

2.1.4 VACIADO DEL TERRENO

Descripción

Descripción

Excavaciones a cielo abierto realizadas con medios manuales y/o mecánicos, que en todo su perímetro quedan por debajo del suelo, para anchos de excavación superiores a 2 m.

Criterios de medición y valoración de unidades

- Metro cúbico de excavación a cielo abierto, medido en perfil natural una vez comprobado que dicho perfil es el correcto, en todo tipo de terrenos (deficientes, blandos, medios, duros y rocosos), con medios manuales o mecánicos (pala cargadora, compresor, martillo rompedor). Se establecerán los porcentajes de cada tipo de terreno referidos al volumen total. El exceso de excavación deberá justificarse a efectos de abono.

- Metro cuadrado de entibación, totalmente terminada, incluyendo los clavos y cuñas necesarios, retirada, limpieza y apilado del material.

Prescripciones sobre los productos

Características y recepción de los productos que se incorporan a las unidades de obra

La recepción de los productos, equipos y sistemas se realizará conforme se desarrolla en la Parte II, Condiciones de recepción de productos. Este control comprende el control de la documentación de los suministros (incluida la correspondiente al

marcado CE, cuando sea pertinente), el control mediante distintivos de calidad o evaluaciones técnicas de idoneidad y el control mediante ensayos.

- Entibaciones:

Elementos de madera resinosa, de fibra recta, como pino o abeto: tableros, cabeceros, codales, etc. La madera aserrada se ajustará, como mínimo, a la clase I/80. El contenido mínimo de humedad en la madera no será mayor del 15%. La madera no presentará principio de pudrición, alteraciones ni defectos.

- Tensores circulares de acero protegido contra la corrosión.

- Sistemas prefabricados metálicos y de madera: tableros, placas, puntales, etc.

- Elementos complementarios: puntas, gatos, tacos, etc.

- Maquinaria: pala cargadora, compresor, martillo neumático, martillo rompedor.

- Materiales auxiliares: explosivos, bomba de agua.

Cuando proceda hacer ensayos para la recepción de los productos, según su utilización, estos podrán ser los que se indican:

- Entibaciones de madera: ensayos de características físico-mecánicas: contenido de humedad. Peso específico. Higroscopicidad. Coeficiente de contracción volumétrica. Dureza. Resistencia a compresión. Resistencia a la flexión estática; con el mismo ensayo y midiendo la fecha a rotura, determinación del módulo de elasticidad E. Resistencia a la tracción. Resistencia a la hienda. Resistencia a esfuerzo cortante.

Prescripción en cuanto a la ejecución por unidades de obra

Características técnicas de cada unidad de obra

□ Condiciones previas

Las camillas del replanteo serán dobles en los extremos de las alineaciones y estarán separadas del borde del vaciado no menos de 1 m.

Se dispondrán puntos fijos de referencia en lugares que no puedan ser afectados por el vaciado, a los cuales se referirán todas las lecturas de cotas de nivel y desplazamientos horizontales y verticales de los puntos del terreno. Las lecturas diarias de los desplazamientos referidos a estos puntos se anotarán en un estadillo para su control por la dirección facultativa.

Para las instalaciones que puedan ser afectadas por el vaciado, se recabará de sus Compañías la posición y solución a adoptar, así como la distancia de seguridad a tendidos aéreos de conducción de energía eléctrica. Además se comprobará la distancia, profundidad y tipo de la cimentación y estructura de contención de los edificios que puedan ser afectados por el vaciado.

Antes del inicio de los trabajos, se presentarán a la aprobación de la dirección facultativa los cálculos justificativos de las entibaciones a realizar, que podrán ser modificados por la misma cuando lo considere necesario. La elección del tipo de entibación dependerá del tipo de terreno, de las solicitudes por cimentación próxima o vial y de la profundidad del corte.

Proceso de ejecución

□ Ejecución

El contratista deberá asegurar la estabilidad de los taludes y paredes de todas las excavaciones que realice, y aplicar oportunamente los medios de sostenimiento, entibación, refuerzo y protección superficial del terreno apropiado, a fin de impedir desprendimientos y deslizamientos que pudieran causar daños a personas o a las obras.

- Entibaciones (se tendrán en cuenta las prescripciones respecto a las mismas del capítulo Explanaciones):

Antes de comenzar los trabajos se revisará el estado de las entibaciones, reforzándolas si fuera necesario, así como las construcciones próximas, comprobando si se observan asientos o grietas. Se extremarán estas prevenciones después de interrupciones de trabajo de más de un día y/o de alteraciones atmosféricas como lluvia o heladas. Las uniones entre piezas garantizarán la rigidez y el monolitismo del conjunto. Se adoptarán las medidas necesarias para evitar la entrada de agua y mantener libre de agua la zona de las excavaciones. A estos fines se construirán las protecciones, zanjas y cunetas, drenajes y conductos de desagüe que sean necesarios. Si apareciera el nivel freático, se mantendrá la excavación libre de agua así como el relleno posterior, para ello se dispondrá de bombas de agotamiento, desagües y canalizaciones de capacidad suficiente.

Los pozos de acumulación y aspiración de agua se situarán fuera del perímetro de la cimentación y la succión de las bombas no producirá socavación o erosiones del terreno, ni del hormigón colocado.

No se realizará la excavación del terreno a tumbo, socavando el pie de un macizo para producir su vuelco.

No se acumularán terrenos de excavación junto al borde del vaciado, separándose del mismo una distancia igual o mayor a dos veces la profundidad del vaciado. En tanto se efectúe la consolidación definitiva de las paredes y fondo del vaciado, se conservarán las contenciones, apuntalamientos y apeos realizados. El refinado y saneo de las paredes del vaciado se realizará para cada profundidad parcial no mayor de 3 m.

En caso de lluvia y suspensión de los trabajos, los frentes y taludes quedarán protegidos. Se suspenderán los trabajos de excavación cuando se encuentre cualquier anomalía no prevista, como variación de los estratos, cursos de aguas subterráneas, restos de construcciones, valores arqueológicos, y se comunicará a la dirección facultativa.

Según el CTE DB SE C, apartado 7.2.2.2, la prevención de caída de bloques requerirá la utilización adecuada de mallas de retención.

- El vaciado se podrá realizar:

Sin bataches: el terreno se excavará entre los límites laterales hasta la profundidad definida en la documentación. El ángulo del talud será el especificado en proyecto. El vaciado se realizará por franjas horizontales de altura no mayor que 1,50 m o que 3 m, según se ejecute a mano o a máquina, respectivamente. En los bordes con elementos estructurales de contención y/o medianeros, la máquina trabajará en dirección no perpendicular a ellos y se dejará sin excavar una zona de protección de ancho no menor que 1 m, que se quitará a mano antes de descender la máquina en ese borde a la franja inferior.

Con bataches: una vez replanteados los bataches se iniciará, por uno de los extremos del talud, la excavación alternada de los mismos. A continuación se realizarán los elementos estructurales de contención en las zonas excavadas y en el mismo orden. Los bataches se realizarán, en general, comenzando por la parte superior cuando se realicen a mano y por su parte inferior cuando se realicen con máquina.

- Excavación en roca:

Cuando las diaclasas y fallas encontradas en la roca, presenten buzamientos o direcciones propicias al deslizamiento del terreno de cimentación, estén abiertas o rellenas de material milonizado o arcilloso, o bien destaquen sólidos excesivamente pequeños, se profundizará la excavación hasta encontrar terreno en condiciones favorables.

Los sistemas de diaclasas, las individuales de cierta importancia y las fallas, aunque no se consideren peligrosas, se representarán en planos, en su posición, dirección y buzamiento, con indicación de la clase de material de relleno, y se señalarán en el terreno, fuera de la superficie a cubrir por la obra de fábrica, con objeto de facilitar la eficacia de posteriores tratamientos de inyecciones, anclajes, u otros.

- Nivelación, compactación y saneo del fondo:

En la superficie del fondo del vaciado, se eliminarán la tierra y los trozos de roca sueltos, así como las capas de terreno inadecuado o de roca alterada que por su dirección o consistencia pudieran debilitar la resistencia del conjunto. Se limpiarán también las grietas y hendiduras rellenándolas con hormigón o con material compactado.

También los laterales del vaciado quedarán limpios y perfilados.

La excavación presentará un aspecto cohesivo. Se eliminarán los lentejones y se reparará posteriormente.

Gestión de residuos

Los residuos generados durante la ejecución de la unidad de obra serán tratados conforme a la Parte III: Gestión de residuos de construcción o demolición en la obra.

Tolerancias admisibles

Condiciones de no aceptación:

Errores en las dimensiones del replanteo superiores al 2,5/1000 y variaciones de 10 cm.

Zona de protección de elementos estructurales inferior a 1 m.

Angulo de talud superior al especificado en más de 2º.

Las irregularidades que excedan de las tolerancias admitidas, deberán ser corregidas.

Condiciones de terminación

Una vez alcanzada la cota inferior del vaciado, se hará una revisión general de las edificaciones medianeras para observar las lesiones que hayan surgido, tomando las medidas oportunas.

Control de ejecución, ensayos y pruebas

Control de ejecución

Puntos de observación:

- Replanteo:

Dimensiones en planta y cotas de fondo.

- Durante el vaciado del terreno:

Comparación de los terrenos atravesados con lo previsto en el proyecto y en el estudio geotécnico.

Identificación del terreno del fondo de la excavación. Compacidad.

Comprobación de la cota del fondo.

Excavación colindante a medianerías. Precauciones. Alcanzada la cota inferior del vaciado, se hará una revisión general de las edificaciones medianeras.

Nivel freático en relación con lo previsto.

Defectos evidentes, cavernas, galerías, colectores, etc.

Entibación. Se mantendrá un control permanente de las entibaciones y sostenimientos, reforzándolos y/o sustituyéndolos si fuera necesario.

Altura: grosor de la franja excavada.

Conservación y mantenimiento

No se abandonará el tajo sin haber acodalado o tensado la parte inferior de la última franja excavada. Las entibaciones o parte de éstas sólo se quitarán cuando dejen de ser necesarias y por franjas horizontales, comenzando por la parte inferior del corte.

Se tomarán las medidas necesarias para asegurar que las características geométricas permanezcan estables, protegiéndose el vaciado frente a filtraciones y acciones de erosión o desmoronamiento por parte de las aguas de escorrentía.

2.1.5 ZANJAS Y POZOS

Descripción

Descripción

Excavaciones abiertas y asentadas en el terreno, accesibles a operarios, realizadas con medios manuales o mecánicos, con ancho o diámetro no mayor de 2 m ni profundidad superior a 7 m.

Las zanjas son excavaciones con predominio de la longitud sobre las otras dos dimensiones, mientras que los pozos son excavaciones de boca relativamente estrecha con relación a su profundidad.

Criterios de medición y valoración de unidades

- Metro cúbico de excavación a cielo abierto, medido sobre planos de perfiles transversales del terreno, tomados antes de iniciar este tipo de excavación, y aplicadas las secciones teóricas de la excavación, en terrenos deficientes, blandos, medios, duros y rocosos, con medios manuales o mecánicos.

- Metro cuadrado de refino, limpieza de paredes y/o fondos de la excavación y nivelación de tierras, en terrenos deficientes, blandos, medios y duros, con medios manuales o mecánicos, sin incluir carga sobre transporte.

- Metro cuadrado de entibación, totalmente terminada, incluyendo los clavos y cuñas necesarios, retirada, limpieza y apilado del material.

Prescripciones sobre los productos

Características y recepción de los productos que se incorporan a las unidades de obra

La recepción de los productos, equipos y sistemas se realizará conforme se desarrolla en la Parte II, Condiciones de recepción de productos. Este control comprende el control de la documentación de los suministros (incluida la correspondiente al marcado CE, cuando sea pertinente), el control mediante distintivos de calidad o evaluaciones técnicas de idoneidad y el control mediante ensayos.

- Entibaciones:

Elementos de madera resinosa, de fibra recta, como pino o abeto: tableros, cabeceros, codales, etc. La madera aserrada se ajustará, como mínimo, a la clase I/80. El contenido mínimo de humedad en la madera no será mayor del 15%. La madera no presentará principio de pudrición, alteraciones ni defectos.

- Tensores circulares de acero protegido contra la corrosión.

- Sistemas prefabricados metálicos y de madera: tableros, placas, puntales, etc.
- Elementos complementarios: puntas, gatos, tacos, etc.
- Maquinaria: pala cargadora, compresor, martillo neumático, martillo rompedor.
- Materiales auxiliares: explosivos, bomba de agua.

Cuando proceda hacer ensayos para la recepción de los productos, según su utilización, estos podrán ser los que se indican:

- Entibaciones de madera: ensayos de características físico-mecánicas: contenido de humedad. Peso específico. Higroscopicidad. Coeficiente de contracción volumétrica. Dureza. Resistencia a compresión. Resistencia a la flexión estática; con el mismo ensayo y midiendo la fecha a rotura, determinación del módulo de elasticidad E. Resistencia a la tracción. Resistencia a la hienda. Resistencia a esfuerzo cortante.

Prescripción en cuanto a la ejecución por unidades de obra

Características técnicas de cada unidad de obra

Condiciones previas

En todos los casos se deberá llevar a cabo un estudio previo del terreno con objeto de conocer la estabilidad del mismo.

Se solicitará de las correspondientes Compañías, la posición y solución a adoptar para las instalaciones que puedan ser afectadas por la excavación, así como la distancia de seguridad a tendidos aéreos de conducción de energía eléctrica. Para complementar la información obtenida de las compañías suministradoras, se procederá a una apertura manual de catas para localizar las instalaciones existentes.

Se protegerán los elementos de Servicio Público que puedan ser afectados por la excavación, como bocas de riego, tapas y sumideros de alcantarillado, farolas, árboles, etc.

Antes del inicio de los trabajos, se presentarán a la aprobación de la dirección facultativa los cálculos justificativos de las entibaciones a realizar, que podrán ser modificados por la misma cuando lo considere necesario. La elección del tipo de entibación dependerá del tipo de terreno, de las solicitudes por cimentación próxima o vial y de la profundidad del corte.

Cuando las excavaciones afecten a construcciones existentes, se hará previamente un estudio en cuanto a la necesidad de apeos en todas las partes interesadas en los trabajos.

Antes de comenzar las excavaciones, estarán aprobados por la dirección facultativa el replanteo y las circulaciones que rodean al corte. Las carillas de replanteo serán dobles en los extremos de las alineaciones, y estarán separadas del borde del vaciado no menos de 1 m. Se dispondrán puntos fijos de referencia, en lugares que no puedan ser afectados por la excavación, a los que se referirán todas las lecturas de cotas de nivel y desplazamientos horizontales y/o verticales de los puntos del terreno y/o edificaciones próximas señalados en la documentación técnica. Se determinará el tipo, situación, profundidad y dimensiones de cimentaciones que estén a una distancia de la pared del corte igual o menor de dos veces la profundidad de la zanja.

El contratista notificará a la dirección facultativa, con la antelación suficiente el comienzo de cualquier excavación, a fin de que éste pueda efectuar las mediciones necesarias sobre el terreno inalterado.

Proceso de ejecución

Ejecución

Una vez efectuado el replanteo de las zanjas o pozos, la dirección facultativa autorizará el inicio de la excavación. La excavación continuará hasta llegar a la profundidad señalada en los planos y obtenerse una superficie firme y limpia a nivel o escalonada. El comienzo de la excavación de zanjas o pozos, cuando sea para cimientos, se acometerá cuando se disponga de todos los elementos necesarios para proceder a su construcción, y se excavarán los últimos 30 cm en el momento de hormigonar.

- Entibaciones (se tendrán en cuenta las prescripciones respecto a las mismas del capítulo Explanaciones):

En general, se evitará la entrada de aguas superficiales a las excavaciones, achicándolas lo antes posible cuando se produzcan, y adoptando las soluciones previstas para el saneamiento de las profundas. Cuando los taludes de las excavaciones resulten inestables, se entibarán. En tanto se efectúe la consolidación definitiva de las paredes y fondo de la excavación, se conservarán las contenciones, apuntalamientos y apeos realizados para la sujeción de las construcciones y/o terrenos adyacentes, así como de vallas y/o cerramientos. Una vez alcanzadas las cotas inferiores de los pozos o zanjas de cimentación, se hará una revisión general de las edificaciones medianeras. Se excavará el terreno en zanjas o pozos de ancho y profundo según la documentación técnica. Se realizará la excavación por franjas horizontales de altura no mayor a la separación entre codales más 30 cm, que se entibará a medida que se excava. Los productos de excavación de la zanja, aprovechables para su relleno posterior, se podrán depositar en caballeros situados a un solo lado de la zanja, y a una separación del borde de la misma de un mínimo de 60 cm.

- Pozos y zanjas:

Según el CTE DB SE C, apartado 4.5.1.3, la excavación debe hacerse con sumo cuidado para que la alteración de las características mecánicas del suelo sea la mínima inevitable. Las zanjas y pozos de cimentación tendrán las dimensiones fijadas en el proyecto. La cota de profundidad de estas excavaciones será la prefijada en los planos, o las que la dirección facultativa ordene por escrito o gráficamente a la vista de la naturaleza y condiciones del terreno excavado.

Los pozos, junto a cimentaciones próximas y de profundidad mayor que éstas, se excavarán con las siguientes prevenciones:

- reduciendo, cuando se pueda, la presión de la cimentación próxima sobre el terreno, mediante apeos;
- realizando los trabajos de excavación y consolidación en el menor tiempo posible;
- dejando como máximo media cara vista de zapata pero entibada;
- separando los ejes de pozos abiertos consecutivos no menos de la suma de las separaciones entre tres zapatas aisladas o mayor o igual a 4 m en zapatas corridas o losas.

No se considerarán pozos abiertos los que ya posean estructura definitiva y consolidada de contención o se hayan rellenado compactando el terreno.

Cuando la excavación de la zanja se realice por medios mecánicos, además, será necesario:

- que el terreno admita talud en corte vertical para esa profundidad;
- que la separación entre el tajo de la máquina y la entibación no sea mayor de vez y media la profundidad de la zanja en ese punto.

En general, los bataches comenzarán por la parte superior cuando se realicen a mano y por la inferior cuando se realicen a máquina. Se acotará, en caso de realizarse a máquina, la zona de acción de cada máquina. Podrán vaciarse los bataches sin realizar previamente la estructura de contención, hasta una profundidad máxima, igual a la altura del plano de cimentación próximo más la mitad de la distancia horizontal, desde el borde de coronación del talud a la cimentación o vial más próximo. Cuando la anchura del batache sea igual o mayor de 3 m, se entibará. Una vez replanteados en el frente del talud, los bataches se iniciarán por uno de los extremos, en excavación alternada. No se acumulará el terreno de excavación, ni otros materiales, junto al borde del batache, debiendo separarse del mismo una distancia no menor de dos veces su profundidad.

Según el CTE DB SE C, apartado 4.5.1.3, aunque el terreno firme se encuentre muy superficial, es conveniente profundizar de 0,5 m a 0,8 m por debajo de la rasante.

- Refino, limpieza y nivelación.

Se retirarán los fragmentos de roca, lajas, bloques y materiales térreos, que hayan quedado en situación inestable en la superficie final de la excavación, con el fin de evitar posteriores desprendimientos. El refino de tierras se realizará siempre recortando y no recreciendo, si por alguna circunstancia se produce un sobreancho de excavación, inadmisibles bajo el punto de vista de estabilidad del talud, se rellenará con material compactado. En los terrenos meteorizables o erosionables por lluvias, las operaciones de refino se realizarán en un plazo comprendido entre 3 y 30 días, según la naturaleza del terreno y las condiciones climatológicas del sitio.

☐ Gestión de residuos

Los residuos generados durante la ejecución de la unidad de obra serán tratados conforme a la Parte III: Gestión de residuos de construcción o demolición en la obra.

☐ Tolerancias admisibles

Comprobación final:

El fondo y paredes de las zanjas y pozos terminados, tendrán las formas y dimensiones exigidas, con las modificaciones inevitables autorizadas, debiendo refinarse hasta conseguir unas diferencias de ± 5 cm, con las superficies teóricas.

Se comprobará que el grado de acabado en el refino de taludes, será el que se pueda conseguir utilizando los medios mecánicos, sin permitir desviaciones de línea y pendiente, superiores a 15 cm, comprobando con una regla de 4 m.

Las irregularidades localizadas, previa a su aceptación, se corregirán de acuerdo con las instrucciones de la dirección facultativa.

Se comprobarán las cotas y pendientes, verificándolo con las estacas colocadas en los bordes del perfil transversal de la base del firme y en los correspondientes bordes de la coronación de la trinchera.

☐ Condiciones de terminación

Se conservarán las excavaciones en las condiciones de acabado, tras las operaciones de refino, limpieza y nivelación, libres de agua y con los medios necesarios para mantener la estabilidad.

Según el CTE DB SE C, apartado 4.5.1.3, una vez hecha la excavación hasta la profundidad necesaria y antes de constituir la solera de asiento, se nivelará bien el fondo para que la superficie quede sensiblemente de acuerdo con el proyecto, y se limpiará y apisonará ligeramente.

Control de ejecución, ensayos y pruebas

☐ Control de ejecución

Puntos de observación:

- Replanteo:

Cotas entre ejes.

Dimensiones en planta.

Zanjas y pozos. No aceptación de errores superiores al 2,5/1000 y variaciones iguales o superiores a ± 10 cm.

- Durante la excavación del terreno:

Comparar terrenos atravesados con lo previsto en proyecto y estudio geotécnico.

Identificación del terreno de fondo en la excavación. Compacidad.

Comprobación de la cota del fondo.

Excavación colindante a medianerías. Precauciones.

Nivel freático en relación con lo previsto.

Defectos evidentes, cavernas, galerías, colectores, etc.

Agresividad del terreno y/o del agua freática.

Pozos. Entibación en su caso.

- Entibación de zanja.

Replanteo, no admitiéndose errores superiores al 2,5/1000 y variaciones en ± 10 cm.

Se comprobará una escuadría, separación y posición de la entibación, no aceptándose que sean inferiores, superiores y/o distintas a las especificadas.

- Entibación de pozo:

Por cada pozo se comprobará una escuadría, separación y posición, no aceptándose si las escuadrías, separaciones y/o posiciones son inferiores, superiores y/o distintas a las especificadas.

Conservación y mantenimiento

En los casos de terrenos meteorizables o erosionables por las lluvias, la excavación no deberá permanecer abierta a su rasante final más de 8 días sin que sea protegida o finalizados los trabajos de colocación de la tubería, cimentación o conducción a instalar en ella. No se abandonará el tajo sin haber acodalado o tensado la parte inferior de la última franja excavada. Se protegerá el conjunto de la entibación frente a filtraciones y acciones de erosión por parte de las aguas de escorrentía. Las entibaciones o parte de éstas sólo se quitarán cuando dejen de ser necesarias y por franjas horizontales, comenzando por la parte inferior del corte. Al comenzar la jornada de trabajo, las entibaciones deberán ser revisadas, tensando los cordales que se hayan aflojado. Se extremarán estas prevenciones después de interrupciones de trabajo de más de un día y/o de alteraciones atmosféricas como lluvia o heladas.

2.2 CONTENIONES DEL TERRENO

2.2.1 MUROS EJECUTADOS CON ENCOFRADOS

Descripción

- Muros: elementos de hormigón en masa o armado para cimentación en sótanos o de contención de tierras, con o sin puntera y con o sin talón, encofrados a una o dos caras. Los muros de sótano son aquellos que están sometidos al empuje del

terreno y, en su situación definitiva, a las cargas procedentes de forjados, y en ocasiones a las de soportes o muros de carga que nacen de su cúspide. Los forjados actúan como elementos de arriostamiento transversal. Los muros de contención son elementos constructivos destinados a contener el terreno, por presentar la rasante del mismo una cota diferente a ambos lados del muro, sin estar vinculados a ninguna edificación. Para alturas inferiores a los 10-12 m, se utilizan fundamentalmente dos tipos:

- Muros de gravedad: de hormigón en masa, para alturas pequeñas y elementos de poca longitud.
- Muros en ménsula: de hormigón armado.
- Bataches: excavaciones por tramos en el frente de un talud, cuando existen viaes o cimentaciones

próximas.

- Drenaje: sistema de captación y conducción de aguas del subsuelo para protección contra la humedad.

Si los muros de contención se realizan en fábricas será de aplicación lo indicado en la subsección 5.1. Fachadas de fábrica.

Criterios de medición y valoración de unidades

- Muros:

Metro cúbico de hormigón armado en muro de sótano, con una cuantía media de 25 kg/m³ de acero, incluso elaboración, ferrallado, puesta en obra y vibrado, sin incluir encofrado.

Metro cúbico de hormigón armado en muros. Se especifica la resistencia, el tamaño máximo del árido en mm, la consistencia y el encofrado (sin encofrado, con encofrado a una o a dos caras).

Impermeabilización y drenaje: posibles elementos intervinientes.

Metro cuadrado de impermeabilización de muros y medianeras a base de emulsión bituminosa formada por betunes y resinas de densidad 1 g/cm³ aplicada en dos capas y en frío.

Metro cuadrado de lámina drenante para muros, especificando el espesor en mm, altura de nódulos en mm y tipo de armadura (sin armadura, geotextil de poliéster, geotextil de polipropileno, malla de fibra de vidrio), con o sin masilla bituminosa en solapes.

Metro cuadrado de barrera antihumedad en muros, con o sin lámina, especificando el tipo de lámina en su caso.

- Bataches:

Metro cúbico de excavación para formación de bataches, especificando el tipo de terreno (blando, medio o duro) y el medio de excavación (a mano, a máquina, martillo neumático, martillo rompedor).

Prescripciones sobre los productos

Características y recepción de los productos que se incorporan a las unidades de obra

La recepción de los productos, equipos y sistemas se realizará conforme se desarrolla en la Parte II, Condiciones de recepción de productos. Este control comprende el control de la documentación de los suministros (incluida la correspondiente al marcado CE, cuando sea pertinente), el control mediante distintivos de calidad o evaluaciones técnicas de idoneidad y el control mediante ensayos.

- Muros:

Hormigón en masa (HM) u hormigón armado (HA), de resistencia o dosificación especificados en el proyecto.

Barras corrugadas de acero, de características físicas y mecánicas indicadas en el proyecto.

Mallas electrosoldadas de acero de características físicas y mecánicas indicadas en el proyecto.

Juntas: perfiles de estanquidad, separadores, selladores.

El hormigón para armar y las barras corrugadas y mallas electrosoldadas de acero deberán cumplir las especificaciones indicadas en la Instrucción EHE-08 y en la subsección 3.3. Estructuras de hormigón, para su aceptación.

- Impermeabilización según tipo de impermeabilización requerido en el CTE DB HS 1, artículo 2.1:

Láminas flexibles para la impermeabilización de muros (ver Parte II, Relación de productos con marcado CE, 4.1).

Productos líquidos: polímeros acrílicos, caucho acrílico, resinas sintéticas o poliéster.

- Capa protectora: geotextil (ver Parte II, Relación de productos con marcado CE, 4.3), o mortero reforzado

con una armadura.

Pintura impermeabilizante.

Productos para el sellado de juntas (ver Parte II, Relación de productos con marcado CE, 9).

- Drenaje, según tipo de impermeabilización requerido en el CTE DB HS 1, artículo 2.1:

Capa drenante: lámina drenante, grava, fábrica de bloques de arcilla porosos u otro material que produzca el mismo efecto.

Capa filtrante: geotextiles y productos relacionados (ver Parte II, Relación de productos con marcado CE, 4.3) u otro material que produzca el mismo efecto.

Áridos de relleno: identificación. Tipo y granulometría. Ensayos (según normas UNE): friabilidad de la arena.

Resistencia al desgaste de la grava. Absorción de agua. Estabilidad de áridos.

El árido natural o de machaqueo utilizado como capa de material filtrante estará exento de arcillas, margas y de cualquier otro tipo de materiales extraños. Los acopios de las gravas se formarán y explotarán, de forma que se evite la segregación y compactación de las mismas. Se eliminarán de las gravas acopiadas, las zonas segregadas o contaminadas por polvo, por contacto con la superficie de apoyo, o por inclusión de materiales extraños. Antes de proceder a extender cada tipo de material se comprobará que es homogéneo y que su humedad es la adecuada para evitar su segregación durante su puesta en obra y para conseguir el grado de compactación exigido. Si la humedad no es la adecuada, se adoptarán las medidas necesarias para corregirla sin alterar la homogeneidad del material.

Pozo drenante.

Tubo drenante ranurado: identificación. Diámetros nominales y superficie total mínima de orificios por metro lineal.

Canaleta de recogida de agua (ver Parte II, Relación de productos con marcado CE, 14.5). Diámetros.

Cámara de bombeo con dos bombas de achique.

- Arquetas de hormigón.

Red de evacuación del agua de lluvia en las partes de la cubierta y del terreno que puedan afectar al muro.

Productos de sellado de juntas (ver Parte II, Relación de productos con marcado CE, 9) con banda de PVC o perfiles de caucho expansivo o de bentonita de sodio.

Juntas de estanquidad de tuberías (ver Parte II, Relación de productos con marcado CE, 14.8), de caucho vulcanizado, elastómeros termoplásticos, materiales celulares de caucho vulcanizado, elementos de estanquidad de poliuretano moldeado, etc.

Almacenamiento y manipulación (criterios de uso, gestión de residuos, conservación y mantenimiento)

El almacenamiento de los cementos, áridos, aditivos y armaduras se efectuará según las indicaciones del capítulo 13 de la Instrucción EHE-08.

Todos los materiales componentes del hormigón se almacenarán y transportarán evitando su entremezclado o segregación, protegiéndolos de la intemperie, la humedad y la posible contaminación o agresión del ambiente, evitando cualquier deterioro o alteración de sus características y garantizando el cumplimiento de lo prescrito en los artículos 26 a 30 (capítulo 6) de la Instrucción EHE-08.

En el caso de muros de hormigón armado, se dispondrá de áreas específicas para el almacenamiento de barras o rollos de armaduras recibidas y para las remesas de armaduras o ferralla fabricada, conservándolas, hasta el momento de su elaboración, armado o montaje, debidamente protegidas de la lluvia, humedad del suelo y/o ambientes agresivos, y debidamente clasificadas según sus tipos, clases y los lotes de que procedan, para garantizar la necesaria trazabilidad. Antes de su almacenamiento se comprobará que están limpias para su buena conservación y posterior adherencia.

El estado de la superficie de todos los aceros será siempre objeto de examen antes de su uso, con el fin de asegurarse de que no presentan alteraciones perjudiciales.

Los residuos generados durante la ejecución de la unidad de obra serán tratados conforme a la Parte III: Gestión de residuos de construcción o demolición en la obra.

Prescripción en cuanto a la ejecución por unidades de obra

Características técnicas de cada unidad de obra

Condiciones previas: soporte

Se comprobará el comportamiento del terreno sobre el que apoya el muro, realizándose controles de los estratos del terreno hasta una profundidad de vez y media la altura del muro.

El encofrado, que puede ser a una o dos caras, tendrá la rigidez y estabilidad necesarias para soportar las acciones de puesta en obra, sin experimentar movimientos o desplazamientos que puedan alterar la geometría del elemento por encima de las tolerancias admisibles:

Se dispondrá los elementos de encofrado de manera que se eviten daños en estructuras ya construidas.

Serán lo suficientemente estancos para impedir pérdidas apreciables de lechada o mortero y se consigan superficies cerradas del hormigón.

La superficie del encofrado estará limpia y el desencofrante presentará un aspecto continuo y fresco.

El fondo del encofrado estará limpio de restos de materiales, suciedad, etc.

Se cumplirán además todas las indicaciones del artículo 68 de la Instrucción EHE-08.

Compatibilidad entre los productos, elementos y sistemas constructivos

En el caso de muros de hormigón armado, se tomarán las precauciones necesarias en terrenos agresivos o con presencia de agua que pueda contener sustancias potencialmente agresivas en disolución, respecto a la durabilidad del hormigón y de las armaduras, de acuerdo con el artículo 37 de la Instrucción EHE-08, indicadas en la subsección 3.3. Estructuras de hormigón.

Estas medidas incluyen la adecuada elección del tipo de cemento a emplear (según la Instrucción RC-08 y el anejo 4 de la Instrucción EHE-08), de la dosificación y permeabilidad del hormigón, del espesor de recubrimiento de las armaduras, etc.

Las incompatibilidades en cuanto a los componentes del hormigón, cementos, agua, áridos y aditivos son las especificadas en el capítulo 6 de la Instrucción EHE-08.

Proceso de ejecución

Ejecución

- En caso de bataches:

Éstos comenzarán por la parte superior cuando se realicen a mano y por la inferior cuando se realicen a máquina. Se acotará, en caso de realizarse a máquina, la zona de acción de cada máquina.

Podrán vaciarse los bataches sin realizar previamente la estructura de contención hasta una profundidad máxima $h+D/2$, siendo h la profundidad del plano de cimentación próximo y D , la distancia horizontal desde el borde de coronación a la cimentación o vial más próximo. Cuando la anchura del batache sea igual o mayor de 3 m, se entibará.

Una vez replanteados en el frente del talud, los bataches se iniciarán por uno de los extremos, en excavación alternada.

No se acumulará el terreno de excavación, ni otros materiales, junto al borde del batache, debiendo separarse del mismo una distancia no menor de dos veces su profundidad.

En el fondo de la excavación se dispondrá de una capa de hormigón de limpieza de 10 cm de espesor.

- Ejecución de la ferralla:

Se dispondrá la ferralla de la zapata del muro, apoyada sobre separadores, dejando las armaduras necesarias en espera; a continuación, la del fuste del muro y posteriormente el encofrado, marcando en el mismo la altura del hormigón; finalmente, la de zunchos y vigas de coronación y las armaduras de espera para los elementos estructurales que acometan en el muro.

- Recubrimientos de las armaduras:

Se cumplirán los recubrimientos mínimos indicados en el apartado 37.2.4 de la Instrucción EHE-08.

Se dispondrán los calzos y separadores que garanticen los recubrimientos, según las indicaciones de los apartados 37.2.5 y 69.8.2 de la Instrucción EHE-08.

- Hormigonado:

Se hormigonará la zapata del muro a excavación llena, no admitiéndose encofrados perdidos, salvo en aquellos casos en los que las paredes no presenten una consistencia suficiente, dejando su talud natural, encofrándolos provisionalmente, y rellenando y compactando el exceso de excavación, una vez quitado el encofrado.

Se realizará el vertido de hormigón desde una altura no superior a 1 m, vertiéndose y compactándose por tongadas de no más de 50 cm de espesor, ni mayores que la longitud del vibrador, de forma que se evite la disgregación del hormigón y los desplazamientos de las armaduras.

En general, se realizará el hormigonado del muro, o el tramo del muro entre juntas verticales, en una jornada. De producirse juntas de hormigonado se dejarán adarajas, picando su superficie hasta dejar los áridos al descubierto, que se limpiarán y humedecerán, antes de proceder nuevamente al hormigonado.

- Juntas:

En los muros se dispondrán los siguientes tipos de juntas:

- Juntas de hormigonado entre cimiento y alzado: la superficie de hormigón se dejará en estado natural, sin cepillar. Antes de verter la primera tongada de hormigón del alzado, se limpiará y humedecerá la superficie de contacto y, una vez seca, se verterá el hormigón del alzado realizando una compactación enérgica del mismo.

- Juntas de retracción: son juntas verticales que se realizarán en los muros de contención para disminuir los movimientos reológicos y de origen térmico del hormigón mientras no se construyan los forjados. Estas juntas estarán distanciadas de 8 a 12 m, y se ejecutarán disponiendo materiales selladores adecuados que se embeben en el hormigón y se fijarán con alambres a las armaduras.

- Juntas de dilatación: son juntas verticales que cortan tanto al alzado como al cimiento y se prolongan en su caso en el resto del edificio. La separación, salvo justificación, no será superior a 30 m, recomendándose que no sea superior a 3 veces la altura del muro. Se dispondrán además cuando exista un cambio de la altura del muro, de la profundidad del cimiento o de la dirección en planta del muro. La abertura de la junta será de 2 a 4 cm de espesor, según las variaciones de temperatura previsible, pudiendo contener perfiles de estanquidad, sujetos al encofrado antes de hormigonar, separadores y material sellador, antes de disponer el relleno del trasdós.

- Curado.
- Desencofrado.
- Impermeabilización:

La impermeabilización se ejecutará sobre la superficie del muro limpia y seca.

El tipo de impermeabilización a aplicar cuando exista un cambio de la altura del muro, de la profundidad del cimiento o de la dirección en planta del muro. La abertura de la junta será de 2 a 4 cm de espesor, según las variaciones de temperatura previsible, pudiendo contener perfiles de estanquidad, sujetos al encofrado antes de hormigonar, separadores y material sellador, antes de disponer el relleno del trasdós.

- Drenaje:

El tipo de drenaje a aplicar viene definido en el CTE DB HS 1 apartado 2.1, junto con el tipo de impermeabilización y ventilación, según el grado de impermeabilidad requerido y la solución constructiva de muro y las condiciones de ejecución en el CTE DB HS 1 apartado 5.1.1.

- Terraplenado:

Se seguirán las especificaciones de los capítulos Explanaciones y Rellenos.

Tolerancias admisibles

Se comprobará que las dimensiones de los elementos ejecutados presentan unas desviaciones admisibles para el funcionamiento adecuado de la construcción. Se estará a lo dispuesto en el proyecto de ejecución o en su defecto a lo establecido en el Anejo 11 de la Instrucción EHE-08.

Condiciones de terminación

La realización de un correcto curado del hormigón es de gran importancia, dada la gran superficie que presenta el alzado. Se realizará manteniendo húmedas las superficies del muro mediante riego directo que no produzca deslavado o a través de un material que retenga la humedad, según el artículo 71.6 de la Instrucción EHE-08.

Control de ejecución, ensayos y pruebas

Control de ejecución

Según el capítulo 17 de la Instrucción EHE-08.

Puntos de observación:

- Excavación del terreno:

Comparar los terrenos atravesados con lo previsto en el proyecto y en el estudio geotécnico.

Identificación del terreno del fondo de la excavación. Compacidad.

Comprobación de la cota del fondo.

Excavación colindante a medianerías. Precauciones.

Nivel freático en relación con lo previsto.

Defectos evidentes, cavernas, galerías, colectores, etc.

Agresividad del terreno y/o del agua freática.

- Bataches:

Replanteo: cotas entre ejes. Dimensiones en planta.

No aceptación: las zonas macizas entre bataches serán de ancho menor de 0,9NE m y/o el batache mayor de 1,10E m (dimensiones A, B, E, H, N, definidas en NTE-ADV). Las irregularidades localizadas, previa a su aceptación, se corregirán de acuerdo con las instrucciones de la dirección facultativa.

- Muros:

- Replanteo:

Comprobación de cotas entre ejes de zapatas y fustes de muros y zanjas.

Comprobación de las dimensiones en planta de las zapatas del muro y zanjas.

- Excavación del terreno: según capítulo Zanjas y Pozos, para excavación genera, y consideraciones anteriores en caso de plantearse una excavación adicional por bataches.

- Operaciones previas a la ejecución:

Eliminación del agua de la excavación (en su caso).

Rasanteo del fondo de la excavación.

Colocación de encofrados laterales, en su caso.

Drenajes permanentes bajo el edificio, en su caso.

Hormigón de limpieza. Nivelación.

No interferencia entre conducciones de saneamiento y otras. Pasatubos.

- Ejecución del muro.

Armaduras. Vertido del hormigón. Curado.

- Impermeabilización del trasdós del muro. Según artículo 5.1.1 del DB-HS 1.

Tratamiento de la superficie exterior del muro y lateral del cimiento.

Planeidad del muro. Comprobar con regla de 2 m.

Colocación de membrana adherida (según tipo).

Continuidad de la membrana. Solapos. Sellado.

Prolongación de la membrana por la parte superior del muro, 25 cm mínimo.

Prolongación de la membrana por el lateral del cimiento.

Protección de la membrana de la agresión física y química en su caso.

Relleno del trasdós del muro. Compactación.

- Drenaje del muro.

Barrera antihumedad (en su caso).

Verificar situación.

Preparación y acabado del soporte. Limpieza.

Colocación (según tipo de membrana). Continuidad de la membrana. Solapos.

- Juntas estructurales.

- Refuerzos.

- Protección provisional hasta la continuación del muro.

- Comprobación final.

En el caso de que la Propiedad hubiera establecido exigencias relativas a la contribución de la estructura a la sostenibilidad, de conformidad con el Anejo nº 13 de la Instrucción EHE-08, la Dirección Facultativa deberá comprobar durante la fase de ejecución que, con los medios y procedimientos reales empleados en la misma, se satisface el mismo nivel (A, B, C, D ó E) que el definido en el proyecto para el índice ICES.

Conservación y mantenimiento

No se colocarán cargas, ni circularán vehículos en las proximidades del trasdós del muro.

Se evitará en la explanada inferior y junto al muro abrir zanjas paralelas al mismo.

No se adosará al fuste del muro elementos estructurales y acopios, que puedan variar la forma de trabajo del mismo.

Se evitará en la proximidad del muro la instalación de conducciones de agua a presión y las aguas superficiales se llevarán, realizando superficies estancas, a la red de alcantarillado o drenajes de viales, con el fin de mantener la capacidad de drenaje del trasdós del muro para emergencias.

Cuando se observe alguna anomalía, se consultará a la dirección facultativa, que dictaminará su importancia y en su caso la solución a adoptar.

Se reparará cualquier fuga observada en las canalizaciones de suministro o evacuación de agua.

2.3 CIMENTACIONES DIRECTAS

2.3.1 ZAPATAS (AISLADAS, CORRIDAS Y ELEMENTOS DE ATADO)

Descripción

Descripción

Cimentaciones directas de hormigón en masa o armado destinadas a transmitir al terreno, y repartir en un plano de apoyo horizontal, las cargas de uno o varios pilares de la estructura, de los forjados y de los muros de carga, de sótano, de cerramiento o de arriostamiento, pertenecientes a estructuras de edificación.

Tipos de zapatas:

- Zapata aislada: como cimentación de un pilar aislado, interior, medianero o de esquina.

- Zapata combinada: como cimentación de dos o más pilares contiguos.

- Zapata corrida: como cimentación de alineaciones de tres o más pilares, muros o forjados.

Los elementos de atado entre zapatas aisladas son de dos tipos:

- Vigas de atado o soleras para evitar desplazamientos laterales, necesarios en los casos prescritos en la Norma de Construcción Sismorresistente NCSE vigente.

- Vigas centradoras entre zapatas fuertemente excéntricas (de medianería y esquina) y las contiguas, para resistir momentos aplicados por muros o pilares o para redistribuir cargas y presiones sobre el terreno

Criterios de medición y valoración de unidades

- Unidad de zapata aislada o metro lineal de zapata corrida de hormigón.

Completamente terminada, de las dimensiones especificadas, de hormigón de resistencia o dosificación especificadas, de la cuantía de acero especificada, para un recubrimiento de la armadura principal y una tensión admisible del terreno determinadas, incluyendo elaboración, ferrallado, separadores de hormigón, puesta en obra y vibrado, según la Instrucción EHE-08. No se incluye la excavación ni el encofrado, su colocación y retirada.

- Metro cúbico de hormigón en masa o para armar en zapatas, vigas de atado y centradoras.

Hormigón de resistencia o dosificación especificados con una cuantía media del tipo de acero especificada, incluso recortes, separadores, alambre de atado, puesta en obra, vibrado y curado del hormigón, según la Instrucción EHE-08, incluyendo o no encofrado.

- Kilogramo de acero montado en zapatas, vigas de atado y centradoras.

Acero del tipo y diámetro especificados, incluyendo corte, colocación y despuntes, según la Instrucción EHE-08.

- Kilogramo de acero de malla electrosoldada en cimentación.

Medido en peso nominal previa elaboración, para malla fabricada con alambre corrugado del tipo especificado, incluyendo corte, colocación y solapes, puesta en obra, según la Instrucción EHE-08.

- Metro cuadrado de capa de hormigón de limpieza.

De hormigón de resistencia, consistencia y tamaño máximo del árido, especificados, del espesor determinado, en la base de la cimentación, transportado y puesto en obra, según la Instrucción EHE-08.

- Unidad de viga centradora o de atado.

Completamente terminada, incluyendo volumen de hormigón y su puesta en obra, vibrado y curado; y peso de acero en barras corrugadas, ferrallado y colocado.

Prescripciones sobre los productos

Características y recepción de los productos que se incorporan a las unidades de obra

La recepción de los productos, equipos y sistemas se realizará conforme se desarrolla en la Parte II, Condiciones de recepción de productos. Este control comprende el control de la documentación de los suministros (incluida la correspondiente al marcado CE, cuando sea pertinente), el control mediante distintivos de calidad o evaluaciones técnicas de idoneidad y el control mediante ensayos.

- Hormigón en masa (HM) o para armar (HA), de resistencia o dosificación especificados en proyecto.

- Barras corrugadas de acero, de características físicas y mecánicas indicadas en proyecto.

- Mallas electrosoldadas de acero, de características físicas y mecánicas indicadas en proyecto.

- Si el hormigón se fabrica en obra: cemento, agua, áridos y aditivos (ver Parte II, Relación de productos con marcado CE, 19.1).

Almacenamiento y manipulación (criterios de uso, gestión de residuos, conservación y mantenimiento)

El almacenamiento de los cementos, áridos, aditivos y armaduras se efectuará, según las indicaciones del capítulo 13 de la Instrucción EHE-08.

Todos los materiales componentes del hormigón se almacenarán y transportarán evitando su entremezclado o segregación, protegiéndolos de la intemperie, la humedad y la posible contaminación o agresión del ambiente, evitando cualquier deterioro o alteración de sus características y garantizando el cumplimiento de lo prescrito en los artículos 26 a 30 (capítulo 6) de la Instrucción EHE-08.

Así, los cementos suministrados en sacos se almacenarán en un lugar ventilado y protegido, mientras que los que se suministren a granel se almacenarán en silos, igual que los aditivos (cenizas volantes o humos de sílice).

En el caso de los áridos se evitará que se contaminen por el ambiente y el terreno y que se mezclen entre sí las distintas fracciones granulométricas.

Las armaduras se conservarán clasificadas por tipos, calidades, diámetros y procedencias, evitando posibles deterioros o contaminaciones. En el momento de su uso estarán exentas de sustancias extrañas (grasa, aceite, pintura, etc.), no admitiéndose pérdidas de sección por oxidación superficial superiores al 1% respecto de la sección nicial de la muestra, comprobadas tras un cepillado con cepillo de alambres.

Los residuos generados durante la ejecución de la unidad de obra serán tratados conforme a la Parte III: Gestión de residuos de construcción o demolición en la obra.

Prescripción en cuanto a la ejecución por unidades de obra

Características técnicas de cada unidad de obra

□ Condiciones previas: soporte

El plano de apoyo (el terreno, tras la excavación) presentará una superficie limpia y plana, será horizontal, fijándose su profundidad en el proyecto. Para determinarlo, se considerará la estabilidad del suelo frente a los agentes atmosféricos, teniendo en cuenta las posibles alteraciones debidas a los agentes climáticos, como escorrentías y heladas, así como las oscilaciones del nivel freático, siendo recomendable que el plano quede siempre por debajo de la cota más baja previsible de éste, con el fin de evitar que el terreno por debajo del cimientado se vea afectado por posibles corrientes, lavados, variaciones de pesos específicos, etc. Aunque el terreno firme se encuentre muy superficial, es conveniente profundizar de 0,5 a 0,8 m por debajo de la rasante.

No es aconsejable apoyar directamente las vigas sobre terrenos expansivos o colapsables.

□ Compatibilidad entre los productos, elementos y sistemas constructivos

Se tomarán las precauciones necesarias en terrenos agresivos o con presencia de agua que pueda contener sustancias potencialmente agresivas en disolución, respecto a la durabilidad del hormigón y de las armaduras, de acuerdo con el artículo 37 de la Instrucción EHE-08, indicadas en la subsección 3.3. Estructuras de hormigón.

Estas medidas incluyen la adecuada elección del tipo de cemento a emplear (según la Instrucción RC-08 y el anejo 4 de la Instrucción EHE-08), de la dosificación y permeabilidad del hormigón, del espesor de recubrimiento de las armaduras, etc.

Las incompatibilidades en cuanto a los componentes del hormigón, cementos, agua, áridos y aditivos son las especificadas en el capítulo 6 de la Instrucción EHE-08.

Proceso de ejecución

□ Ejecución

- Información previa:

Localización y trazado de las instalaciones de los servicios que existan y las previstas para el edificio en la zona de terreno donde se va a actuar. Se estudiarán las soleras, arquetas de pie del pilar, saneamiento en general, etc., para que no se alteren las condiciones de trabajo o se generen, por posibles fugas, vías de agua que produzcan lavados del terreno con el posible descalce del cimientado.

Según el CTE DB SE C, apartado 4.6.2, se realizará la confirmación de las características del terreno establecidas en el proyecto. El resultado de tal inspección, definiendo la profundidad de la cimentación de cada uno de los apoyos de la obra, su forma y dimensiones, y el tipo y consistencia del terreno se incorporará a la documentación final de obra. Si el suelo situado debajo de las zapatas difiere del encontrado durante el estudio geotécnico (contiene bolsadas blandas no detectadas) o se altera su estructura durante la excavación, debe revisarse el cálculo de las zapatas.

- Excavación:

Las zanjas y pozos de cimentación tendrán las dimensiones fijadas en el proyecto y se realizarán según las indicaciones establecidas en el capítulo Zanjas y pozos.

La cota de profundidad de las excavaciones será la prefijada en los planos o las que la Dirección Facultativa ordene por escrito o gráficamente a la vista de la naturaleza y condiciones del terreno excavado.

Si los cimientados son muy largos es conveniente también disponer llaves o anclajes verticales más profundos, por lo menos cada 10 m.

Cada la excavación se adoptarán las precauciones necesarias en función de las distancias a las edificaciones colindantes y del tipo de terreno para evitar al máximo la alteración de sus características mecánicas.

Se acondicionará el terreno para que las zapatas apoyen en condiciones homogéneas, eliminando rocas, restos de cimentaciones antiguas y lentejones de terreno más resistente, etc. Los elementos extraños de menor resistencia, serán excavados y sustituidos por un suelo de relleno compactado convenientemente, de una compresibilidad sensiblemente equivalente a la del conjunto, o por hormigón en masa.

Las excavaciones para zapatas a diferente nivel, se realizarán de modo que se evite el deslizamiento de las tierras entre los dos niveles distintos. La inclinación de los taludes de separación entre estas zapatas se ajustará a las características del terreno. A efectos indicativos y salvo orden en contra, la línea de unión de los bordes inferiores entre dos zapatas situadas a diferente nivel no superará una inclinación 1H:1V en el caso de rocas y suelos duros, ni 2H:1V en suelos flojos a medios.

Para excavar en presencia de agua en suelos permeables, se precisará el agotamiento de ésta durante toda la ejecución de los trabajos de cimentación, sin comprometer la estabilidad de taludes o de las obras vecinas.

En las excavaciones ejecutadas sin agotamiento en suelos arcillosos y con un contenido de humedad próximo al límite líquido, se procederá a un saneamiento temporal del fondo de la zanja, por absorción capilar del agua del suelo con materiales secos permeables que permita la ejecución en seco del proceso de hormigonado.

En las excavaciones ejecutadas con agotamiento en los suelos cuyo fondo sea suficientemente impermeable como para que el contenido de humedad no disminuya sensiblemente con los agotamientos, se comprobará si es necesario proceder a un saneamiento previo de la capa inferior permeable, por agotamiento o por drenaje.

Si se estima necesario, se realizará un drenaje del terreno de cimentación. Éste se podrá realizar con drenes, con empedrados, con procedimientos mixtos de dren y empedrado o bien con otros materiales idóneos.

Los drenes se colocarán en el fondo de zanjas en perforaciones inclinadas con una pendiente mínima de 5 cm por metro. Los empedrados se rellenarán de cantos o grava gruesa, dispuestos en una zanja, cuyo fondo penetrará en la medida necesaria y tendrá una pendiente longitudinal mínima de 3 a 4 cm por metro. Con anterioridad a la colocación de la grava, en su caso se dispondrá un geotextil en la zanja que cumpla las condiciones de filtro necesarias para evitar la migración de materiales finos.

La terminación de la excavación en el fondo y paredes de la misma, debe tener lugar inmediatamente antes de ejecutar la capa de hormigón de limpieza, especialmente en terrenos arcillosos. Si no fuera posible, debe dejarse la excavación de 10 a 15 cm por encima de la cota definitiva de cimentación hasta el momento en que todo esté preparado para hormigonar.

El fondo de la excavación se nivelará bien para que la superficie quede sensiblemente de acuerdo con el proyecto, y se limpiará y apisonará ligeramente.

- Hormigón de limpieza:

Sobre la superficie de la excavación se dispondrá una capa de hormigón de regularización, de baja dosificación, con un espesor mínimo de 10 cm creando una superficie plana y horizontal de apoyo de la zapata y evitando, en el caso de suelos permeables, la penetración de la lechada de hormigón estructural en el terreno que dejaría mal recubiertos los áridos en la parte inferior. El nivel de enrase del hormigón de limpieza será el previsto en el proyecto para la base de las zapatas y las vigas riostras. El perfil superior tendrá una terminación adecuada a la continuación de la obra.

El hormigón de limpieza, en ningún caso servirá para nivelar cuando en el fondo de la excavación existan fuertes irregularidades.

- Colocación de las armaduras y hormigonado.

La puesta en obra, vertido, compactación y curado del hormigón, así como la colocación de las armaduras seguirán las indicaciones de la Instrucción EHE-08 y de la subsección 3.3. Estructuras de hormigón.

Las armaduras verticales de pilares o muros deben enlazarse a la zapata como se indica en la norma NCSE-02.

Se cumplirán las especificaciones relativas a dimensiones mínimas de zapatas y disposición de armaduras del artículo 58.8 de la Instrucción EHE-08: el canto mínimo en el borde de las zapatas no será inferior a 35 cm, si son de hormigón en masa, ni a 25 cm, si son de hormigón armado. La armadura longitudinal dispuesta en la cara superior, inferior y laterales no distará más de 30 cm.

El recubrimiento mínimo se ajustará a las especificaciones del artículo 37.2.4 de la Instrucción EHE-08: si se ha preparado el terreno y se ha dispuesto una capa de hormigón de limpieza tal y como se ha indicado en este apartado, los recubrimientos mínimos serán los de las tablas 37.2.4.1.a, 37.2.4.1.b y 37.2.4.1.c, en función de la resistencia característica del hormigón, del tipo de elemento, de la clase de exposición y de la vida útil de proyecto, de lo contrario, si se hormigona la zapata directamente contra el terreno el recubrimiento será de 7 cm. Para garantizar dichos recubrimientos los emparillados o armaduras que se coloquen en el fondo de las zapatas, se apoyarán sobre separadores de materiales resistentes a la alcalinidad del hormigón, según las indicaciones de los artículos 37.2.5 y 69.8.2 de la Instrucción EHE-08. No se apoyarán sobre camillas metálicas que después del hormigonado queden en contacto con la superficie del terreno, por facilitar la oxidación de las armaduras. Las distancias máximas de los separadores serán de 50 diámetros ó 100 cm, para las armaduras del emparillado inferior y de 50 diámetros ó 50 cm, para las armaduras del emparillado superior. Es conveniente colocar también separadores en la parte vertical de ganchos o patillas para evitar el movimiento horizontal de la parrilla del fondo.

La puesta a tierra de las armaduras, se realizará antes del hormigonado, según la subsección 6.3. Electricidad: baja tensión y puesta a tierra.

El hormigón se verterá mediante conducciones apropiadas desde la profundidad del firme hasta la cota de la zapata, evitando su caída libre. La colocación directa no debe hacerse más que entre niveles de aprovisionamiento y de ejecución sensiblemente equivalentes. Si las paredes de la excavación no presentan una cohesión suficiente se encofrarán para evitar los desprendimientos.

Las zapatas aisladas se hormigonarán de una sola vez.

En zapatas continuas pueden realizarse juntas de hormigonado, en general en puntos alejados de zonas rígidas y muros de esquina, disponiéndolas en puntos situados en los tercios de la distancia entre pilares.

En muros con huecos de paso o perforaciones cuyas dimensiones sean menores que los valores límite establecidos, la zapata corrida será pasante, en caso contrario, se interrumpirá como si se tratara de dos muros independientes. Además las zapatas corridas se prolongarán, si es posible, una dimensión igual a su vuelo, en los extremos libres de los muros.

No se hormigonará cuando el fondo de la excavación esté inundado, helado o presente capas de agua transformadas en hielo. En ese caso, sólo se procederá a la construcción de la zapata cuando se haya producido el deshielo completo, o bien se haya excavado en mayor profundidad hasta retirar la capa de suelo helado.

- Precauciones:

Se adoptarán las disposiciones necesarias para asegurar la protección de las cimentaciones contra los aterramientos, durante y después de la ejecución de aquellas, así como para la evacuación de aguas caso de producirse inundaciones de las excavaciones durante la ejecución de la cimentación evitando así aterramientos, erosión, o puesta en carga imprevista de las obras, que puedan comprometer su estabilidad.

□ **Tolerancias admisibles**

Se comprobará que las dimensiones de los elementos ejecutados presentan unas desviaciones admisibles para el funcionamiento adecuado de la construcción. Se estará a lo dispuesto en el proyecto de ejecución o, en su defecto a lo establecido en el Anejo 11 de la Instrucción EHE-08.

□ **Condiciones de terminación**

Las superficies acabadas deberán quedar sin imperfecciones, de lo contrario se utilizarán materiales específicos para la reparación de defectos y limpieza de las mismas.

Si el hormigonado se ha efectuado en tiempo frío, será necesario proteger la cimentación para evitar que el hormigón fresco resulte dañado. Se cubrirá la superficie mediante placas de poliestireno expandido bien fijadas o mediante láminas calorifugadas. En casos extremos puede ser necesario utilizar técnicas para la calefacción del hormigón.

Si el hormigonado se ha efectuado en tiempo caluroso, debe iniciarse el curado lo antes posible. En casos extremos puede ser necesario proteger la cimentación del sol y limitar la acción del viento mediante pantallas, o incluso, hormigonar de noche.

Control de ejecución, ensayos y pruebas

□ **Control de ejecución**

Unidad y frecuencia de inspección: 4 por cada 1000 m² de planta.

Puntos de observación:

Según el CTE DB SE C, apartado 4.6.4, y capítulo 17 de la Instrucción EHE-08, se efectuarán los siguientes controles durante la ejecución:

- Comprobación y control de materiales.

- Replanteo de ejes:

Comprobación de cotas entre ejes de zapatas de zanjas.

Comprobación de las dimensiones en planta y orientaciones de zapatas.

Comprobación de las dimensiones de las vigas de atado y centradoras.

- Excavación del terreno:

Comparación terreno atravesado con estudio geotécnico y previsiones de proyecto.

Identificación del terreno del fondo de la excavación: compacidad, agresividad, resistencia, humedad, etc.

Comprobación de la cota de fondo.

Posición del nivel freático, agresividad del agua freática.

Defectos evidentes: cavernas, galerías, etc.

Presencia de corrientes subterráneas.

Precauciones en excavaciones colindantes a medianeras.

- Operaciones previas a la ejecución:

Eliminación del agua de la excavación (en su caso).

Rasanteo del fondo de la excavación.

Colocación de encofrados laterales, en su caso.

Drenajes permanentes bajo el edificio, en su caso.

Hormigón de limpieza. Nivelación y espesor.

No interferencia entre conducciones de saneamiento y otras. Pasatubos.

Comprobación del grado de compactación del terreno, en función del proyecto.

- Colocación de armaduras:

Disposición, tipo, número, diámetro y longitud fijados en el proyecto.

Recubrimientos exigidos en proyecto.

Separación de la armadura inferior del fondo.

Suspensión y atado de armaduras superiores en vigas (canto útil).

Disposición correcta de las armaduras de espera de pilares u otros elementos y comprobación de su longitud.

Dispositivos de anclaje de las armaduras.

- Impermeabilizaciones previstas.

- Puesta en obra y compactación del hormigón que asegure las resistencias de proyecto.

- Curado del hormigón.

- Juntas.

- Posibles alteraciones en el estado de zapatas contiguas, sean nuevas o existentes.

- Comprobación final. Tolerancias. Defectos superficiales.

En el caso de que la Propiedad hubiera establecido exigencias relativas a la contribución de la estructura a la sostenibilidad, de conformidad con el Anejo nº 13 de la Instrucción EHE-08 la Dirección Facultativa deberá comprobar durante la fase de ejecución que, con los medios y procedimientos reales empleados en la misma, se satisface el mismo nivel (A, B, C, D ó E) que el definido en el proyecto para el índice ICES.

□ **Ensayos y pruebas**

Se efectuarán todos los ensayos preceptivos para estructuras de hormigón, descritos en los capítulos 16 y 17 de la Instrucción EHE-08 y en la subsección 3.3. Estructuras de hormigón. Entre ellos:

- Ensayos de los componentes del hormigón, en su caso:

Cemento: físicos, mecánicos, químicos, etc. (según la Instrucción RC-08) y determinación del ion Cl⁻ (artículo 26 Instrucción EHE-08).

Agua: análisis de su composición (sulfatos, sustancias disueltas, etc.; artículo 27 Instrucción EHE-08), salvo que se utilice agua potable.

Áridos: de identificación, de condiciones físico-químicas, físico-mecánicas y granulométricas (artículo 28 Instrucción EHE-08).

Aditivos: de identificación, análisis de su composición (artículo 29 Instrucción EHE-08).

- Ensayos de control del hormigón:

Ensayo de docilidad (artículo 86.3.1, Instrucción EHE-08).

Ensayo de durabilidad: ensayo para la determinación de la profundidad de penetración de agua (artículo 86.3.3, Instrucción EHE-08).

Ensayo de resistencia (previos, característicos o de control, artículo 86.3.2, Instrucción EHE-08).

- Ensayos de control del acero, junto con el del resto de la obra:

Sección equivalente, características geométricas y mecánicas, doblado-desdoblado, límite elástico, carga de rotura, alargamiento de rotura en armaduras pasivas (artículos 87 y 88, Instrucción EHE-08).

Conservación y mantenimiento

Durante el período de ejecución deberán tomarse las precauciones oportunas para asegurar la conservación en buen estado de la cimentación. Para ello, entre otras cosas, se adoptarán las disposiciones necesarias para asegurar su protección contra los aterramientos y para garantizar la evacuación de aguas, caso de producirse inundaciones, ya que éstas podrían provocar la puesta en carga imprevista de las zapatas. Se impedirá la circulación sobre el hormigón fresco.

No se permitirá la presencia de sobrecargas cercanas a las cimentaciones, si no se han tenido en cuenta en el proyecto.

En todo momento se debe vigilar la presencia de vías de agua, por el posible descarnamiento que puedan ocasionar bajo las cimentaciones, así como la presencia de aguas ácidas, salinas, o de agresividad potencial.

Cuando se prevea alguna modificación que pueda alterar las propiedades del terreno, motivada por construcciones próximas, excavaciones, servicios o instalaciones, será necesario el dictamen de la Dirección Facultativa, con el fin de adoptar las medidas oportunas.

Asimismo, cuando se aprecie alguna anomalía, asientos excesivos, fisuras o cualquier otro tipo de lesión en el edificio, deberá procederse a la observación de la cimentación y del terreno circundante, de la parte enterrada de los elementos resistentes verticales y de las redes de agua potable y saneamiento, de forma que se pueda conocer la causa del fenómeno, su importancia y peligrosidad. En el caso de ser imputable a la cimentación, la dirección facultativa propondrá los refuerzos o recalces que deban realizarse.

No se harán obras nuevas sobre la cimentación que puedan poner en peligro su seguridad, tales como perforaciones que reduzcan su capacidad resistente; pilares u otro tipo de cargaderos que transmitan cargas importantes y excavaciones importantes en sus proximidades u otras obras que pongan en peligro su estabilidad.

Las cargas que actúan sobre las zapatas no serán superiores a las especificadas en el proyecto. Para ello los sótanos no deben dedicarse a otro uso que para el que fueran proyectados, ni se almacenarán en ellos materiales que puedan ser dañinos para los hormigones. Cualquier modificación debe ser autorizada por la dirección facultativa e incluida en la documentación de obra.

Prescripciones sobre verificaciones en el edificio terminado

Verificaciones y pruebas de servicio para comprobar las prestaciones finales del edificio

Según CTE DB SE C, apartado 4.6.5, antes de la puesta en servicio del edificio se comprobará que las zapatas se comportan en la forma establecida en el proyecto, que no se aprecia que se estén superando las presiones admisibles y, en aquellos casos en que lo exija el proyecto o la Dirección Facultativa, si los asientos se ajustan a lo previsto. Se verificará, asimismo, que no se han plantado árboles cuyas raíces puedan originar cambios de humedad en el terreno de cimentación, o creado zonas verdes cuyo drenaje no esté previsto en el proyecto, sobre todo en terrenos expansivos.

Aunque es recomendable que se efectúe un control de asientos para cualquier tipo de construcción, en edificios de tipo C-3 (construcciones entre 11 y 20 plantas) y C-4 (conjuntos monumentales o singulares y edificios de más de 20 plantas) será obligado el establecimiento de un sistema de nivelación para controlar el asiento de las zonas más características de la obra, de forma que el resultado final de las observaciones quede incorporado a la documentación de la obra. Este sistema se establecerá en las condiciones siguientes:

- Se protegerá el punto de referencia para poderlo considerar como inmóvil, durante todo el periodo de observación.
- Se nivelará como mínimo un 10% de los pilares del total de la edificación. Si la superestructura apoya sobre muros, se situará un punto de referencia como mínimo cada 20 m, siendo como mínimo 4 el número de puntos. La precisión de la nivelación será de 0,1 mm.
- Se recomienda tomar lecturas de movimientos, como mínimo, al completar el 50% de la estructura, al final de la misma y al terminar la tabiquería de cada dos plantas de la edificación.

3 ESTRUCTURAS

3.1 ESTRUCTURAS DE ACERO

Descripción

Elementos metálicos incluidos en pórticos planos de una o varias plantas, como vigas y soportes ortogonales con nudos articulados, semirrígidos o rígidos, formados por perfiles comerciales o piezas armadas, simples o compuestas, que pueden tener elementos de arriostramiento horizontal metálicos o no metálicos.

También incluyen:

- Estructuras porticadas de una planta usuales en construcciones industriales con soportes verticales y dinteles de luz mediana o grande, formados por vigas de alma llena o cerchas trianguladas que soportan una cubierta ligera horizontal o inclinada, con elementos de arriostramiento frente a acciones horizontales y pandeo.
- Las mallas espaciales metálicas de dos capas, formadas por barras que definen una retícula triangulada con rigidez a flexión cuyos nudos se comportan como articulaciones, con apoyos en los nudos perimetrales o interiores (de la capa superior o inferior; sobre elementos metálicos o no metálicos), con geometría regular formada por módulos básicos repetidos, que no soportan cargas puntuales de importancia, aptas para cubiertas ligeras de grandes luces.

Criterios de medición y valoración de unidades

Se especificarán las siguientes partidas, agrupando los elementos de características similares:

- Kilogramo de acero en perfil comercial (viga o soporte) especificando clase de acero y tipo de perfil.
 - Kilogramo de acero en pieza soldada (viga o soporte) especificando clase de acero y tipo de perfil (referencia a detalle); incluyendo soldadura.
 - Kilogramo de acero en soporte compuesto (empresillado o en celosía) especificando clase de acero y tipo de perfil (referencia a detalle); incluyendo elementos de enlace y sus uniones.
 - Unidad de nudo sin rigidizadores especificando soldado o atornillado y tipo de nudo (referencia a detalle); incluyendo cordones de soldadura o tornillos.
 - Unidad de nudo con rigidizadores especificando soldado o atornillado y tipo de nudo (referencia a detalle); incluyendo cordones de soldadura o tornillos.
 - Unidad de placa de anclaje en cimentación incluyendo anclajes y rigidizadores (si procede), y especificando tipo de placa (referencia a detalle).
 - Metro cuadrado de pintura anticorrosiva especificando tipo de pintura (imprimación, manos intermedias y acabado), número de manos y espesor de cada una
 - Metro cuadrado de protección contra fuego (pintura, mortero o aplacado) especificando tipo de protección y espesor; además, en pinturas igual que en punto anterior, y en aplacados sistema de fijación y tratamiento de juntas (si procede).
- En el caso de mallas espaciales:
- Kilogramo de acero en perfil comercial (abierto o tubo) especificando clase de acero y tipo de perfil; incluyendo terminación de los extremos para unión con el nudo (referencia a detalle).

- Unidad de nudo especificando tipo de nudo (referencia a detalle); incluyendo cordones de soldadura o tornillos (si los hay).
- Unidad de nudo de apoyo especificando tipo de nudo (referencia a detalle); incluyendo cordones de soldadura o tornillos o placa de anclaje (si los hay) en montaje a pie de obra y elevación con grúas.
- Unidad de acondicionamiento del terreno para montaje a nivel del suelo especificando características y número de los apoyos provisionales.
- Unidad de elevación y montaje en posición acabada incluyendo elementos auxiliares para acceso a nudos de apoyo; especificando equipos de elevación y tiempo estimado en montaje "in situ".
- Unidad de montaje en posición acabada.
- En los precios unitarios anteriores, además de los conceptos expresados en cada caso, irá incluida la mano de obra directa e indirecta, obligaciones sociales y parte proporcional de medios auxiliares para acceso a la posición de trabajo y elevación del material, hasta su colocación completa en obra.
- La valoración que así resulta corresponde a la ejecución material de la unidad completa terminada.

Prescripciones sobre los productos

Características y recepción de los productos que se incorporan a las unidades de obra

La recepción de los productos, equipos y sistemas se realizará conforme se desarrolla en la Parte II, Condiciones de recepción de productos. Comprende el control de la documentación de los suministros (incluida la del marcado CE cuando sea pertinente), el control mediante distintivos de calidad o evaluaciones técnicas de idoneidad y el control mediante ensayos.

- Aceros en chapas y perfiles (ver Parte II, Relación de productos con marcado CE, 19.5)
- Los elementos estructurales pueden estar constituidos por los aceros establecidos por las normas UNE-EN 10025-2:2006 y UNE-EN 10025-2:2006 ERRATUM:2012 (chapas y perfiles), UNE-EN 10210-1:2007 (tubos acabados en caliente) y UNE-EN 10219-1:2007 (tubos conformados en frío).
- Los tipos de acero podrán ser S235, S275 y S355; para los productos de UNE-EN 10025-2:2006 ERRATUM:2012 se admite también el tipo S450; en el CTE DB SE A, tabla 4.1, se establecen sus características mecánicas. Estos aceros podrán ser de los grados JR, J0 y J2; para el S355 se admite también el grado K2.
- Si se emplean otros aceros en proyecto, para garantizar su ductilidad, deberá comprobarse:
 - la relación entre la tensión de rotura y la de límite elástico no será inferior a 1,20.
 - el alargamiento en rotura de una probeta de sección nicial S_0 medido sobre una longitud $5,65 \sqrt{S_0}$ será superior al 15%.
 - la deformación correspondiente a la tensión de rotura debe superar al menos un 20% la correspondiente al límite elástico.

Para comprobar la ductilidad en cualquier otro caso no incluido en los anteriores, deberá demostrarse que la temperatura de transición (la mínima a la que la resistencia a rotura dúctil supera a la frágil) es menor que la mínima de aquellas a las que va a estar sometida la estructura.

Todos los aceros relacionados son soldables y únicamente se requiere la adopción de precauciones en el caso de uniones especiales (entre chapas de gran espesor, de espesores muy desiguales, en condiciones difíciles de ejecución, etc.).

Si el material va a sufrir durante la fabricación algún proceso capaz de modificar su estructura metalográfica (deformación con llama, tratamiento térmico específico, etc.) se deben definir los requisitos adicionales pertinentes.

- Tornillos, tuercas, arandelas (ver Parte II, Relación de productos con marcado CE, 1.1). Estos aceros podrán ser de las calidades 4.6, 5.6, 6.8, 8.8 y 10.9 normalizadas por ISO; en el CTE DB SE A, tabla 4.3, se establecen sus características mecánicas. En los tornillos de alta resistencia utilizados como pretensados se controlará el apriete.
- Materiales de aportación. Las características mecánicas de los materiales de aportación serán en todos los casos superiores a las del metal base.

En aceros de resistencia mejorada a la corrosión atmosférica, la resistencia a la corrosión del material de aportación debe ser equivalente a la del material base; cuando se suelden este tipo de aceros el valor del carbono equivalente no debe exceder de 0,54.

Los productos especificados por UNE-EN 10025-2:2006 y UNE-EN 10025-2:2006 ERRATUM:2012 deben suministrarse con inspección y ensayos, específicos (sobre los productos suministrados) o no específicos (no necesariamente sobre los productos suministrados), que garanticen su conformidad con el pedido y con la norma. El comprador debe especificar al fabricante el tipo de documento de inspección requerido conforme a UNE-EN 10204:2006 (tabla A.1). Los productos deben marcarse de manera legible utilizando métodos tales como la pintura, el troquelado, el marcado con láser, el código de barras o mediante etiquetas adhesivas permanentes o etiquetas fijas con los siguientes datos: el tipo, la calidad y, si fuera aplicable, la condición de suministro mediante su designación abreviada (N, conformado de normalización; M, conformado termomecánico); el tipo de marcado puede especificarse en el momento de efectuar el pedido.

Los productos especificados por UNE-EN 10210-1:2007, UNE-EN 10210-2:2007; y UNE-EN 10219-1:2007 y UNE-EN 10219-2:2007, deben ser suministrados después de haber superado los ensayos e inspecciones no específicos recogidos en EN 10021:2008 con una certificación de inspección conforme a la norma UNE-EN 10204:2006, salvo exigencias contrarias del comprador en el momento de hacer el pedido. Cada perfil hueco debe ser marcado por un procedimiento adecuado y duradero, como la aplicación de pintura, punzonado o una etiqueta adhesiva en la que se indique la designación abreviada (tipo y grado de acero) y el nombre del fabricante; cuando los productos se suministran en paquetes, el marcado puede ser indicado en una etiqueta fijada sólidamente al paquete.

Para todos los productos se verificarán las siguientes condiciones técnicas generales de suministro, según UNE-EN 10021:2008.

Si se suministran a través de un transformador o intermediario, se deberá remitir al comprador, sin ningún cambio, la documentación del fabricante como se indica en UNE-EN 10204:2006, acompañada de los medios oportunos para identificar el producto, de forma que se pueda establecer la trazabilidad entre la documentación y los productos; si el transformador o intermediario ha modificado en cualquier forma las condiciones o las dimensiones del producto, debe facilitar un documento adicional de conformidad con las nuevas condiciones.

Al hacer el pedido, el comprador deberá establecer qué tipo de documento solicita, si requiere alguno y, en consecuencia, indicar el tipo de inspección: específica o no específica; en base a una inspección no específica, el comprador puede solicitar al fabricante que le facilite una certificación de conformidad con el pedido o una certificación de inspección; si

se solicita una testificación de inspección, deberá indicar las características del producto cuyos resultados de los ensayos deben recogerse en este tipo de documento, en el caso de que los detalles no estén recogidos en la norma del producto.

Si el comprador solicita que la conformidad de los productos se compruebe mediante una inspección específica, en el pedido se concretará cual es el tipo de documento requerido: un certificado de inspección tipo 3.1 ó 3.2 según la norma UNE-EN 10204:2006, y si no está definido en la norma del producto: la frecuencia de los ensayos, los requisitos para el muestreo y la preparación de las muestras y probetas, los métodos de ensayo y, si procede, la identificación de las unidades de inspección. El proceso de control de esta fase debe contemplar los siguientes aspectos:

En los materiales cubiertos por marcas, sellos o certificaciones de conformidad reconocidos por las Administraciones Públicas competentes, este control puede limitarse a un certificado expedido por el fabricante que establezca de forma inequívoca la traza que permita relacionar cada elemento de la estructura con el certificado de origen que lo avala.

Si no se incluye una declaración del suministrador de que los productos o materiales cumplen con la Parte I del presente Pliego, se tratarán como productos o materiales no conformes.

Cuando en la documentación del proyecto se especifiquen características no avaladas por el certificado de origen del material (por ejemplo, el valor máximo del límite elástico en el caso de cálculo en capacidad), se establecerá un procedimiento de control mediante ensayos.

Cuando se empleen materiales que por su carácter singular no queden cubiertos por una norma nacional específica a la que referir la certificación (arandelas deformables, tornillos sin cabeza, conectores, etc.) se podrán utilizar normas o recomendaciones de prestigio reconocido.

Cuando haya que verificar las tolerancias dimensionales de los perfiles comerciales se tendrán en cuenta las siguientes normas:

- serie IPN: UNE-EN 10024:1995
- series IPE y HE: UNE-EN 10034:1994
- serie UPN: UNE 36522:2001
- series L y LD: UNE-EN 10056-1:1999 (medidas) y UNE-EN 10056-2:1994 (tolerancias)
- tubos: UNE-EN 10219:2007 (parte 1: condiciones técnicas de suministro; parte 2: tolerancias, dimensiones y propiedades de sección.)

chapas: EN 10029:2011.

Almacenamiento y manipulación (criterios de uso, gestión de residuos, conservación y mantenimiento)

El almacenamiento y depósito de los elementos constitutivos de la obra se hará de forma sistemática y ordenada para facilitar su montaje. Se cuidará especialmente que las piezas no se vean afectadas por acumulaciones de agua, ni estén en contacto directo con el terreno, y se mantengan las condiciones de durabilidad; para el almacenamiento de los elementos auxiliares tales como tornillos, electrodos, pinturas, etc., se seguirán las instrucciones dadas por el fabricante de los mismos.

Las manipulaciones necesarias para la carga, descarga, transporte, almacenamiento a pie de obra y montaje se realizarán con el cuidado suficiente para no provocar solicitaciones excesivas en ningún elemento de la estructura y para no dañar ni a las piezas ni a la pintura. Se cuidarán especialmente, protegiéndolas si fuese necesario, las partes sobre las que hayan de fijarse las cadenas, cables o ganchos que vayan a utilizarse en la elevación o sujeción de las piezas de la estructura.

Se corregirá cuidadosamente, antes de proceder al montaje, cualquier abolladura, comba o torcedura que haya podido provocarse en las operaciones de transporte. Si el efecto no puede ser corregido, o se presume que después de corregido puede afectar a la resistencia o estabilidad de la estructura, la pieza en cuestión se rechazará, marcándola debidamente para dejar constancia de ello.

Los residuos generados durante la ejecución de la unidad de obra serán tratados conforme a la Parte III: Gestión de residuos de construcción o demolición en la obra.

Prescripción en cuanto a la ejecución por unidades de obra

Características técnicas de cada unidad de obra

Condiciones previas: soporte

Los elementos no metálicos de la construcción (hormigón, fábricas, etc.) que hayan de actuar como soporte de elementos estructurales metálicos, deben cumplir las "tolerancias en las partes adyacentes" indicadas posteriormente dentro de las tolerancias admisibles.

Las bases de los pilares que apoyen sobre elementos no metálicos se calzarán mediante cuñas de acero separadas entre 4 y 8 cm, después de acuñadas se procederá a la colocación del número conveniente de vigas de la planta superior y entonces se alinearán y aplomarán.

Los espacios entre las bases de los pilares y el elemento de apoyo si es de hormigón o fábrica, se limpiarán y rellenarán, retacando, con mortero u hormigón de cemento Portland y árido, cuya máxima dimensión no sea mayor que 1/5 del espesor del espacio que debe rellenarse, y de dosificación no menor que 1:2. La consistencia del mortero u hormigón de relleno será la conveniente para asegurar el llenado completo; en general, será fluida hasta espesores de 5 cm y más seca para espesores mayores.

Compatibilidad entre los productos, elementos y sistemas constructivos

Las superficies que hayan de quedar en contacto en las uniones con tornillos pretensados de alta resistencia no se pintarán y recibirán una limpieza y el tratamiento especificado.

Las superficies que hayan de soldarse no estarán pintadas ni siquiera con la capa de imprimación en una zona de anchura mínima de 10 cm desde el borde de la soldadura; si se precisa una protección temporal se pintarán con pintura fácilmente eliminable, que se limpiará cuidadosamente antes del soldeo.

Para evitar posibles corrosiones es preciso que las bases de pilares y partes estructurales que puedan estar en contacto con el terreno queden embebidas en hormigón. No se pintarán estos elementos para evitar su oxidación; si han de permanecer algún tiempo a la intemperie se recomienda su protección con lechada de cemento.

Se evitará el contacto del acero con otros metales que tengan menos potencial electrovalente (por ejemplo, plomo, cobre) que le pueda originar corrosión electroquímica; también se evitará su contacto con materiales de albañilería que tengan comportamiento higroscópico, especialmente el yeso, que le pueda originar corrosión química.

Proceso de ejecución

Ejecución

- Operaciones previas:

Corte: se realizará por medio de sierra, cizalla, corte térmico (oxicorte) automático y, solamente si este no es posible, oxicorte manual; se especificarán las zonas donde no es admisible material endurecido tras procesos de corte, como por ejemplo:

Cuando el cálculo se base en métodos plásticos.

A ambos lados de cada rótula plástica en una distancia igual al canto de la pieza.

Cuando predomine la fatiga, en chapas y llantas, perfiles laminados, y tubos sin costura.

Cuando el diseño para esfuerzos sísmicos o accidentales se base en la ductilidad de la estructura.

Conformado: el acero se puede doblar, prensar o forjar hasta que adopte la forma requerida, utilizando procesos de conformado en caliente o en frío, siempre que las características del material no queden por debajo de los valores especificados; los radios de acuerdo mínimos para el conformado en frío serán los especificados en el apartado 10.2.2 de CTE DB SE A.

Perforación: los agujeros deben realizarse por taladrado u otro proceso que proporcione un acabado equivalente; se admite el punzonado en materiales de hasta 2,5 cm de espesor, siempre que su espesor nominal no sea mayor que el diámetro nominal del agujero (o su dimensión mínima si no es circular).

Ángulos entrantes y entallas: deben tener un acabado redondeado con un radio mínimo de 5 mm.

Superficies para apoyo de contacto: se deben especificar los requisitos de planeidad y grado de acabado; la falta de planeidad antes del armado de una superficie simple contrastada con un borde recto, no superará los 0,5 mm, en caso contrario, para reducirla, podrán utilizarse cuñas y forros de acero inoxidable, no debiendo utilizarse más de tres en cualquier punto que podrán fijarse mediante soldaduras en ángulo o a tope de penetración parcial.

Empalmes: sólo se permitirán los indicados en el proyecto o autorizados por la dirección facultativa, que se realizarán por el procedimiento establecido.

- Soldeo:

Se debe proporcionar al personal encargado un plan de soldeo, que como mínimo incluirá todos los detalles de la unión, las dimensiones y tipo de soldadura, la secuencia de soldeo, las especificaciones sobre el proceso y las medidas necesarias para evitar el desgarro laminar; todo ello según la documentación de taller especificada en el apartado 12.4.1 de CTE DB SE A.

Se consideran aceptables los procesos de soldadura recogidos por UNE-EN ISO 4063:2011.

Los soldadores deben estar certificados por un organismo acreditado y cualificarse de acuerdo con la norma UNE-EN 287-1:2011; cada tipo de soldadura requiere la cualificación específica del soldador que la realiza.

Las superficies y los bordes deben ser apropiados para el proceso de soldeo que se utilice; los componentes a soldar deben estar correctamente colocados y fijos mediante dispositivos adecuados o soldaduras de purteo, y ser accesibles para el soldador; los dispositivos provisionales para el montaje deben ser fáciles de retirar sin dañar la pieza; se debe considerar la utilización de precalentamiento cuando el tipo de acero y/o la velocidad de enfriamiento puedan producir enfriamiento en la zona térmicamente afectada por el calor.

Para cualquier tipo de soldadura que no figure entre los considerados como habituales (por puntos, en ángulo, a tope, en tapón y ojal) se indicarán los requisitos de ejecución para alcanzar un nivel de calidad análogo a ellos; según el CTE DB SE A, apartado 10.7, durante la ejecución de los procedimientos habituales se cumplirán las especificaciones de dicho apartado especialmente en lo referente a limpieza y eliminación de defectos de cada pasada antes de la siguiente.

- Uniones atornilladas:

Las características de tornillos, tuercas y arandelas se ajustarán a las especificaciones de los apartados 10.4.1 a 10.4.3 de CTE DB SE A. En tornillos sin pretensar el "apretado a tope" es el que consigue un hombre con una llave normal sin brazo de prolongación; en uniones pretensadas el apriete se realizará progresivamente desde los tornillos centrales hasta los bordes; según el CTE DB SE A, apartado 10.4.5, el control del pretensado se realizará por alguno de los siguientes procedimientos:

Método de control del par torsor.

Método del giro de tuerca.

Método del indicador directo de tensión.

Método combinado.

Según el CTE DB SE A, apartado 10.5, podrán emplearse tornillos avellanados, calibrados, hexagonales de inyección, o pernos de articulación, si se cumplen las especificaciones de dicho apartado.

Montaje en blanco. La estructura será provisional y cuidadosamente montada en blanco en el taller para asegurar la perfecta coincidencia de los elementos que han de unirse y su exacta configuración geométrica.

Recepción de elementos estructurales. Una vez comprobado que los distintos elementos estructurales metálicos fabricados en taller satisfacen todos los requisitos anteriores, se recepcionarán autorizándose su envío a la obra.

Transporte a obra. Se procurará reducir al mínimo las uniones a efectuar en obra, estudiando cuidadosamente los planos de taller para resolver los problemas de transporte y montaje que esto pueda ocasionar.

- Montaje en obra:

Si todos los elementos recibidos en obra han sido recepcionados previamente en taller como es aconsejable, los únicos problemas que se pueden plantear durante el montaje son los debidos a errores cometidos en la obra que debe sustentar la estructura metálica, como replanteo y nivelación en cimentaciones, que han de verificar los límites establecidos para las "tolerancias en las partes adyacentes" mencionados en el punto siguiente; las consecuencias de estos errores son evitables si se tiene la precaución de realizar los planos de taller sobre cotas de replanteo tomadas directamente de la obra.

Por tanto el control en esta fase se reduce a verificar que todas las partes de la estructura, en cualquiera de las etapas de construcción, tienen arriostamiento para garantizar su estabilidad, y controlar todas las uniones realizadas en obra visual y geométricamente; además, en las uniones atornilladas se comprobará el apriete con los mismos criterios indicados para la ejecución en taller, y en las soldaduras, si se especifica, se efectuarán los controles no destructivos indicados posteriormente en el "control de calidad de la fabricación"; todo ello siguiendo las especificaciones de la documentación de montaje recogida en el apartado 12.5.1 de CTE DB SE A.

Tolerancias admisibles

Los valores máximos admisibles de las desviaciones geométricas, para situaciones normales, aplicables sin acuerdo especial, son las recogidas en el Capítulo 11 de CTE DB SE A, agrupadas para las dos etapas del proceso:

Apartado 11.1, tolerancias de fabricación

Apartado 11.2, tolerancias de ejecución.

Condiciones de terminación

Previamente a la aplicación de los tratamientos de protección, se prepararán las superficies reparando todos los defectos detectados en ellas, tomando como referencia los principios generales de la norma UNE-EN ISO 8504-1:2002,

particularizados por UNE-EN ISO 8504-2:2002 para limpieza con chorro abrasivo y por UNE-EN ISO 8504-3:2002 para limpieza por herramientas motorizadas y manuales.

En superficies de rozamiento se debe extremar el cuidado en lo referente a ejecución y montaje en taller, y se protegerán con cubiertas impermeables tras la preparación hasta su armado.

Las superficies que vayan a estar en contacto con el hormigón sólo se limpiarán sin pintar, extendiendo este tratamiento al menos 30 cm de la zona correspondiente.

Para aplicar el recubrimiento se tendrá en cuenta:

Galvanización. Se realizará de acuerdo con UNE-EN ISO 1460:1996 y UNE-EN ISO 1461:2010, sellando las soldaduras antes de un decapado previo a la galvanización si se produce, y con agujeros de venteo o purga si hay espacios cerrados, donde indique la Parte I del presente Pliego; las superficies galvanizadas deben limpiarse y tratarse con pintura de imprimación anticorrosiva con diluyente ácido o chorreado barredor antes de ser pintadas.

Pintura. Se seguirán las instrucciones del fabricante en la preparación de superficies, aplicación del producto y protección posterior durante un tiempo; si se aplica más de una capa se usará en cada una una sombra de color diferente.

Tratamiento de los elementos de fijación. Para el tratamiento de estos elementos se considerará su material y el de los elementos a unir, junto con el tratamiento que estos lleven previamente, el método de apretado y su clasificación contra la corrosión.

□ **Control de ejecución, ensayos y pruebas**

Se desarrollará según las dos etapas siguientes:

- Control de calidad de la fabricación:

Según el CTE DB SE A, apartado 12.4.1, la documentación de fabricación será elaborada por el taller y deberá contener, al menos, una memoria de fabricación, los planos de taller y un plan de puntos de inspección. Esta documentación debe ser revisada y aprobada por la dirección facultativa verificando su coherencia con la especificada en la documentación general del proyecto, la compatibilidad entre los distintos procedimientos de fabricación, y entre éstos y los materiales empleados. Se comprobará que cada operación se realiza en el orden y con las herramientas especificadas, que el personal encargado de cada operación posee la cualificación adecuada, y se mantiene el adecuado sistema de trazado que permita identificar el origen de cada incumplimiento.

Soldaduras: se inspeccionará visualmente toda la longitud de todas las soldaduras comprobando su presencia y situación, tamaño y posición, superficies y formas, y detectando defectos de superficie y salpicaduras; se indicará si deben realizarse o no ensayos no destructivos, especificando, en su caso, la localización de las soldaduras a inspeccionar y los métodos a emplear; el alcance de esta inspección se realizará de acuerdo con el artículo 10.8.4.1 del CTE DB SE A, teniendo en cuenta, además, que la corrección en distorsiones no conformes obliga a inspeccionar las soldaduras situadas en esa zona; se deben especificar los criterios de aceptación de las soldaduras, debiendo cumplir las soldaduras reparadas los mismos requisitos que las originales; para ello se puede tomar como referencia UNE-EN ISO 5817:2014, que define tres niveles de calidad, B, C y D.

Uniones mecánicas: todas las uniones mecánicas, pretensadas o sin pretensar tras el apriete inicial, y las superficies de rozamiento se comprobarán visualmente; la unión debe rehacerse si se exceden los criterios de aceptación establecidos para los espesores de chapa, otras disconformidades podrán corregirse, debiendo volverse a inspeccionar tras el arreglo; en uniones con tornillos pretensados se realizarán las inspecciones adicionales indicadas en el apartado 10.8.5.1 de CTE DB SE A; si no es posible efectuar ensayos de los elementos de fijación tras completar la unión, se inspeccionarán los métodos de trabajo; se especificarán los requisitos para los ensayos de procedimiento sobre el pretensado de tornillos. Previamente a aplicar el tratamiento de protección en las uniones mecánicas, se realizará una inspección visual de la superficie para comprobar que se cumplen los requisitos del fabricante del recubrimiento; el espesor del recubrimiento se comprobará, al menos, en cuatro lugares del 10% de los componentes tratados, según uno de los métodos de UNE-EN ISO 2808:2007, el espesor medio debe ser superior al requerido y no habrá más de una lectura por componente inferior al espesor normal y siempre superior al 80% del nominal; los componentes no conformes se tratarán y ensayarán de nuevo.

- Control de calidad del montaje:

Según el CTE DB SE A, apartado 12.5.1, la documentación de montaje será elaborada por el montador y debe contener, al menos, una memoria de montaje, los planos de montaje y un plan de puntos de inspección según las especificaciones de dicho apartado. Esta documentación debe ser revisada y aprobada por la dirección facultativa verificando su coherencia con la especificada en la documentación general del proyecto, y que las tolerancias de posicionamiento de cada componente son coherentes con el sistema general de tolerancias. Durante el proceso de montaje se comprobará que cada operación se realiza en el orden y con las herramientas especificadas, que el personal encargado de cada operación posee la cualificación adecuada, y se mantiene un sistema de trazado que permite identificar el origen de cada incumplimiento.

□ **Ensayos y pruebas**

Las actividades y ensayos de los aceros y productos incluidos en el control de materiales, pueden ser realizados por las entidades de control de calidad de la edificación y los laboratorios de ensayos para el control de calidad de la edificación previstos en el artículo 14 de la Ley 38/1999 de Ordenación de la Edificación, que cumplan los requisitos exigibles para el desarrollo de su actividad recogidos en el Real Decreto 410/2010 de 31 de marzo.

Previamente al inicio de las actividades de control de la obra, el laboratorio o la entidad de control de calidad deberán presentar a la dirección facultativa para su aprobación un plan de control o, en su caso, un plan de inspección de la obra que contemple, como mínimo, los siguientes aspectos:

Identificación de materiales y actividades objeto de control y relación de actuaciones a efectuar durante el mismo (tipo de ensayo, inspecciones, etc.).

Previsión de medios materiales y humanos destinados al control con indicación, en su caso, de actividades a subcontratar.

Programación inicial del control, en función del programa previsible para la ejecución de la obra.

Planificación del seguimiento del plan de autocontrol del constructor, en el caso de la entidad de control que efectúe el control externo de la ejecución.

Designación de la persona responsable por parte del organismo de control.

Sistemas de documentación del control a emplear durante la obra.

El plan de control deberá prever el establecimiento de los oportunos lotes, tanto a efectos del control de materiales como de los productos o de la ejecución, contemplando tanto el montaje en taller o en la propia obra.

Prescripciones sobre verificaciones en el edificio terminado

Verificaciones y pruebas de servicio para comprobar las prestaciones finales del edificio

Como última fase de todos los controles especificados anteriormente, se realizará una inspección visual del conjunto de la estructura y de cada elemento a medida que van entrando en carga, verificando que no se producen deformaciones o grietas inesperadas en alguna parte de ella.

En el caso de que se aprecie algún problema, o si especifica en la Parte I del presente Pliego, se pueden realizar pruebas de carga para evaluar la seguridad de la estructura, toda o parte de ella; en estos ensayos, salvo que se cuestione la seguridad de la estructura, no deben sobrepasarse las acciones de servicio, se realizarán de acuerdo con un Plan de Ensayos que evalúe la viabilidad de la prueba, por una organización con experiencia en este tipo de trabajos, dirigida por un técnico competente, que debe recoger los siguientes aspectos (adaptados del artículo 101.2 de la Instrucción EHE-08):

Viabilidad y finalidad de la prueba.

Magnitudes que deben medirse y localización de los puntos de medida.

Procedimientos de medida.

Escalones de carga y descarga.

Medidas de seguridad.

Condiciones para las que el ensayo resulta satisfactorio.

Estos ensayos tienen su aplicación fundamental en elementos sometidos a flexión.

4 CUBIERTAS

4.1 CUBIERTAS INCLINADAS

Descripción

Descripción

Dentro de las cubiertas inclinadas podemos encontrar los tipos siguientes:

□ Cubierta inclinada no ventilada, invertida sobre forjado inclinado. Siendo sus subtipos más representativos:

Resuelto con tejas planas o mixtas con fijación sobre rastreles dispuestos normales a la línea de máxima pendiente y fijados al soporte resistente, entre los cuales se coloca el aislante térmico.

Tejas planas o mixtas fijadas sobre tablero aglomerado fenólico clavado sobre rastreles, fijados a su vez al soporte resistente, entre los que se ubica el aislante térmico.

En condiciones favorables para su estabilidad, con pendiente por debajo del 57%, también podrá recibirse la teja directamente sobre paneles de poliestireno extruido con la superficie acanalada fijados mecánicamente al soporte resistente, en cuyo caso, la función de los rastreles queda reducida a remates perimetrales y puntos singulares.

□ Cubierta inclinada ventilada, con forjado inclinado. Siendo sus subtipos más representativos:

Resuelto con tejas planas o mixtas con tacones que permitan su enganche y fijación sobre listones dispuestos normales a la línea de máxima pendiente, clavados a su vez sobre rastreles fijados al soporte resistente en el sentido de la máxima pendiente; de manera que entre éstos últimos se ubica el material aislante y queda establecida la aireación, que se producirá naturalmente de alero a cumbre.

Tablero aglomerado fenólico como soporte de las tejas planas o mixtas y/o placas, clavado sobre rastreles dispuestos en el sentido de la máxima pendiente y fijados al soporte resistente. A estos rastreles se encomienda la ubicación del material aislante y sobre el mismo la formación de la capa de aireación que se producirá naturalmente de alero a cumbre.

Aireación de alero a cumbre resuelta con la disposición de chapas onduladas en sus distintos formatos (que a su vez prestan condiciones de soporte y bajo teja) sobre rastreles fijados al soporte entre los que se ubica el material aislante.

□ Cubierta inclinada ventilada con forjado horizontal. Siendo sus subtipos más representativos:

Sistema de formación de pendientes constituida por tablero a base de piezas aligeradas con capa de regularización, sobre tabiques palomeros que se asientan en forjado horizontal.

Sistema de formación de pendientes constituido por chapas onduladas en sus distintos formatos, bien sobre correas que se asientan en los muros piñón o muretes sobre forjado horizontal, o bien sobre estructura ligera.

Criterios de medición y valoración de unidades

- Metro cuadrado de cubierta, totalmente terminada, medida sobre los planos inclinados y no referida a su proyección horizontal, incluyendo los solapos, parte proporcional de mermas y roturas, con todos los accesorios necesarios; así como colocación, sellado, protección durante las obras y limpieza final. No se incluyen, forjados canalones ni sumideros.

Prescripciones sobre los productos

Características y recepción de los productos que se incorporan a las unidades de obra

La recepción de los productos, equipos y sistemas se realizará conforme se desarrolla en la Parte II Condiciones de recepción de productos. Este control comprende el control de la documentación de los suministros (incluida la correspondiente al marcado CE, cuando sea pertinente), el control mediante distintivos de calidad o evaluaciones técnicas de idoneidad y el control mediante ensayos.

Según CTE DB HE 1, apartado 6, se comprobará que las propiedades higrotérmicas de los productos utilizados en los cerramientos se corresponden con las especificadas en proyecto: conductividad térmica λ , factor de resistencia a la difusión del vapor de agua μ , y, en su caso, densidad ρ y calor específico c_p , cumpliendo con la transmitancia térmica máxima exigida a los cerramientos que componen la envolvente térmica.

Según DB HR, apartado 4.1, en el pliego de condiciones del proyecto deben expresarse las características acústicas de los productos utilizados en los elementos constructivos de separación. Los productos que componen los elementos constructivos homogéneos se caracterizan por la masa por unidad de superficie kg/m^2 .

Las cubiertas inclinadas podrán disponer de los elementos siguientes:

- Sistema de formación de pendientes:

Será necesario cuando el soporte resistente no tenga la pendiente adecuada al tipo de tejado y de impermeabilización que se vaya a utilizar.

En cubierta sobre forjado horizontal el sistema de formación de pendientes podrá ser:

- Mediante apoyos a base de tabicones de ladrillo, tablero a base de piezas aligeradas machihembradas de arcilla cocida u hormigón recibidas con pasta de yeso y capa de regularización de espesor 30 mm con hormigón, tamaño máximo del árido 10 mm, acabado fratasado.

- Mediante estructura metálica ligera en función de la luz y de la pendiente.

- Mediante placas onduladas o nervadas de fibrocemento (ver Parte II, Relación de productos con marcado CE, 19.3), fijadas mecánicamente a las correas, solapadas lateralmente una onda y frontalmente en una dimensión de 30 mm como mínimo.

- Aislante térmico/Absorbente acústico (ver Parte II, Relación de productos con marcado CE, 3):

Generalmente se utilizarán mantas de lana mineral, paneles rígidos o paneles semirrígidos.

Según el CTE DB HS 1, el material del aislante térmico debe tener una cohesión y una estabilidad suficientes para proporcionar al sistema la solidez necesaria frente a las sollicitaciones mecánicas.

Se utilizarán materiales con una conductividad térmica declarada menor a 0,06 W/mK a 10 °C y una resistencia térmica declarada mayor a 0,25 m²K/W.

Según el CTE DB HR, los productos de relleno de las cámaras utilizados para aplicaciones acústicas se caracterizan por la resistividad al flujo del aire, r, en kPa·s/m², obtenida según UNE-EN 29053:1994. Se comprobará que se corresponde con la especificada en proyecto.

En cubierta de teja sobre forjado inclinado, no ventilada se pueden usar paneles de: perlita expandida (EPB), poliestireno expandido (EPS), poliestireno extruido (XPS), poliuretano (PUR), mantas aglomeradas de lana mineral (MW), etc.

En cubierta de teja sobre forjado inclinado, ventilada se pueden usar paneles de: perlita expandida (EPB), poliestireno expandido (EPS), poliestireno extruido (XPS), poliuretano (PUR), mantas aglomeradas de lana mineral (MW); dispuestos entre los rastreles de madera y anclados al soporte mediante adhesivo laminar en toda su superficie.

En cubierta sobre forjado horizontal, se pueden usar: lana mineral (MW), poliestireno extruido (XPS), poliestireno expandido (EPS), poliuretano (PUR), perlita expandida (EPB), poliisocianurato (PIR).

- Capa de impermeabilización (ver Parte II, Relación de productos con marcado CE, 4):

Los materiales que se pueden utilizar son los siguientes, o aquellos que tengan similares características:

- Impermeabilización con materiales bituminosos y bituminosos modificados, las láminas podrán ser de oxiasfalto o de betún modificado.

- Impermeabilización con poli (cloruro de vinilo) plastificado.

- Impermeabilización con etileno propileno dieno monómero.

- Impermeabilización con poliolefinas.

- Impermeabilización con un sistema de placas.

Para tejas clavadas se puede usar lámina monocapa, constituida por una lámina de betún modificado LBM-30, soldada completamente al soporte resistente, previamente imprimado con emulsión asfáltica.

Para tejas recibidas con mortero se puede usar lámina monocapa, constituida por una lámina de betún modificado LBM-40/G, soldada completamente al soporte resistente, previamente imprimado con emulsión asfáltica.

Lamina monocapa, constituida por una lámina autoadhesiva de betún modificado LBA-15, de masa 1,5 kg/m² (como tipo mínimo).

En el caso de que no haya tejado, se puede usar lámina monocapa sobre el aislante térmico, constituida por una lámina de betún modificado con autoprotección mineral LBM-50/G-FP y armadura de fieltro de poliéster.

Puede ser recomendable su utilización en cubiertas con baja pendiente o cuando el solapo de las tejas sea escaso, y en cubiertas expuestas al efecto combinado de lluvia y viento. Para esta función se utilizarán láminas asfálticas u otras láminas que no planteen dificultades de fijación al sistema de formación de pendientes, ni presenten problemas de adherencia para las tejas.

Resulta innecesaria su utilización cuando la capa bajo teja esté construida por chapas onduladas o nervadas solapadas, u otros elementos que presten similares condiciones de estanquidad.

La imprimación tiene que ser del mismo material que la lámina.

- Tejado (ver Parte II, Relación de productos con marcado CE, 8.3 y 8.4):

- Para cubiertas sobre forjado inclinado, no ventiladas, el tejado podrá ser:

Tejado de tejas mixtas de hormigón con solape frontal y encaje lateral; fijadas con clavos sobre listones de madera, dispuestos en el sentido normal al de la máxima pendiente y fijados a su vez al soporte resistente con tirafondos cada 50 cm.

Tejado de tejas de arcilla cocida planas con encajes frontal y lateral; fijadas con clavos sobre tablero aglomerado fenólico de espesor 20 mm; clavado éste cada 30 cm a rastreles de madera, fijados al soporte resistente con tirafondos cada 50 cm.

Tejado de tejas de arcilla cocida curvas, con solape frontal y separación mínima entre cabezas de cobija 40 mm; las canales recibidas todas al soporte y las cobijas recibidas con mortero mixto sobre paneles de poliestireno extruido de superficie acanalada.

- Para cubiertas sobre forjado inclinado, ventiladas, el tejado podrá ser:

Tejado de tejas mixtas de hormigón con solape frontal y encaje lateral, fijadas con clavos sobre listones de madera, dispuestos en el sentido normal al de la máxima pendiente.

Tejado de tejas de arcilla cocida planas con encajes frontal y lateral, fijadas con clavos sobre tablero aglomerado fenólico de espesor 20 mm; clavado éste, cada 30 cm, a rastreles de madera, dispuestos en el sentido de la máxima pendiente y fijados al soporte resistente con tirafondos cada 50 cm

Tejado de tejas de arcilla cocida curvas, recibidas sobre chapa ondulada de fibrocemento, fijada a rastreles de madera, dispuestos en el sentido normal a la máxima pendiente y fijados al soporte resistente según instrucciones del fabricante del sistema.

- Para cubiertas sobre forjado horizontal, el tejado podrá ser:

Tejado de tejas de arcilla cocida curvas, con solape frontal, separación mínima entre cabezas de cobija 40 mm, las canales recibidas todas al soporte y las cobijas recibidas, con mortero mixto al soporte o adhesivo.

Tejado de tejas de arcilla cocida planas o mixtas con encajes frontal y lateral, cogidas con clavos sobre listones de madera fijados mecánicamente al soporte con clavos de acero templado, cada 30 cm.

Tejado de tejas curvas con solape frontal, separación mínima entre cabezas de cobija 40 mm, las canales recibidas todas al soporte y las cobijas en la cresta de la onda, con pELLADAS de mortero mixto.

Para el recibido de las tejas sobre soportes continuos se podrá utilizar mortero de cal hidráulica, mortero mixto, adhesivo cementoso u otros másticos adhesivos, según especificaciones del fabricante del sistema.

Sobre paneles de poliestireno extruido, podrán recibirse con mortero mixto, adhesivo cementoso u otros másticos adhesivos compatibles con el aislante, tejas curvas o mixtas.

- Sistema de evacuación de aguas:

Puede constar de canalones, sumideros y rebosaderos. El dimensionado se realizará según el cálculo descrito en el CTE DB HS 5.

Puede ser recomendable su utilización en función del emplazamiento del faldón.

El sistema podrá ser visto u oculto.

- Materiales auxiliares: morteros, rastreles de madera o metálicos, fijaciones, etc.

- Accesorios prefabricados (ver Parte II, Relación de productos con marcado CE, 5.3): pasarelas, pasos y escaleras, para acceso al tejado, ganchos de seguridad, etc.

Durante el almacenamiento y transporte de los distintos componentes, se evitará su deformación por incidencia de los agentes atmosféricos, de esfuerzos violentos o golpes, para lo cual se interpondrán lonas o sacos.

Los acopios de cada tipo de material se formarán y explotarán de forma que se evite su segregación y contaminación, evitándose una exposición prolongada del material a la intemperie, formando los acopios sobre superficies no contaminantes y evitando las mezclas de materiales de distintos tipos.

Prescripción en cuanto a la ejecución por unidades de obra

Características técnicas de cada unidad de obra

Conforme al CTE DB HE 1, apartado 7, en el pliego de condiciones del proyecto se deben de indicar las condiciones particulares de ejecución de los cerramientos de la envolvente térmica.

Conforme al DB HR, apartado 4.2, en el pliego de condiciones del proyecto deben expresarse las características acústicas de los elementos constructivos obtenidas mediante ensayos en laboratorio. Si éstas se han obtenido mediante métodos de cálculo, los valores obtenidos y la justificación de los cálculos deben incluirse en la memoria del proyecto y consignarse en el pliego de condiciones.

Condiciones previas: soporte

La superficie del forjado debe ser uniforme, plana, estar limpia y carecer de cuerpos extraños para la correcta recepción de la impermeabilización.

El forjado garantizará la estabilidad, con flecha mínima. Su constitución permitirá el anclaje mecánico de los rastreles.

Compatibilidad entre los productos, elementos y sistemas constructivos

No se utilizará el acero galvanizado en aquellas cubiertas en las que puedan existir contactos con productos ácidos y alcalinos; o con metales, excepto con el aluminio, que puedan formar pares galvánicos. Se evitará, por lo tanto, el contacto con el acero no protegido a corrosión, yeso fresco, cemento fresco, maderas de roble o castaño, aguas procedentes de contacto con cobre.

Podrá utilizarse en contacto con aluminio: plomo, estaño, cobre estañado, acero inoxidable, cemento fresco (sólo para el recibido de los remates de paramento); si el cobre se encuentra situado por debajo del acero galvanizado, podrá aislarse mediante una banda de plomo.

Se evitará la recepción de tejas con morteros ricos en cemento.

Proceso de ejecución

Ejecución

Se suspenderán los trabajos cuando llueva, nieve o la velocidad del viento sea superior a 50 km/h. En este último caso se retirarán los materiales y herramientas que puedan desprenderse. Cuando se interrumpan los trabajos deberán protegerse adecuadamente los materiales.

- Sistema de formación de pendientes:

Según el CTE DB HS 1, apartado 5.1.4.1, cuando la formación de pendientes sea el elemento que sirve de soporte de la impermeabilización, su superficie deberá ser uniforme y limpia. Además, según el apartado 2.4.3.1, el material que lo constituye deberá ser compatible con el material impermeabilizante y con la forma de unión de dicho impermeabilizante a él. El sistema de formación de pendientes debe tener una cohesión y estabilidad suficientes frente a las sollicitaciones mecánicas y térmicas, y su constitución debe ser adecuada para el recibido o fijación de resto de componentes.

El sistema de formación de pendientes garantizará la estabilidad con flecha mínima. La superficie para apoyo de rastreles y paneles aislantes será plana y sin irregularidades que puedan dificultar la fijación de los mismos. Su constitución permitirá el anclaje mecánico de los rastreles.

- Cubierta de teja sobre forjado horizontal:

En caso de realizar la pendiente con tabiques palomeros, el tablero de cerramiento superior de la cámara de aireación deberá asegurarse ante el riesgo de deslizamiento, en especial con pendientes pronunciadas; a la vez deberá quedar independiente de los elementos sobresalientes de la cubierta y con las juntas de dilatación necesarias a fin de evitar tensiones de contracción-dilatación, tanto por retracción como por oscilaciones de la temperatura. Para el sistema de formación de la pendiente y constitución de la cámara de aireación se contemplan dos sistemas distintos:

A base de tabiques palomeros rematados con tablero de piezas aligeradas (de arcilla cocida o de hormigón) acabadas con capa de regularización u hormigón.

Utilización de paneles o placas prefabricados no permeables al agua, fijados mecánicamente, bien sobre correas apoyadas en cÍtaras de ladrillo, en vigas metálicas o de hormigón; o bien sobre entramado de madera o estructura metálica ligera. Las placas prefabricadas, onduladas o grecadas, que se utilicen para el cerramiento de la cámara de aireación, irán fijadas mecánicamente a las correas con tornillos autorroscantes y solapadas entre sí, de manera tal que se permita el deslizamiento necesario para evitar las tensiones de origen térmico.

La capa de regularización del tablero, para fijación mecánica de las tejas, tendrá un acabado fratasado, plano y sin resaltes que dificulten la disposición correcta de los rastreles o listones. Para el recibido de las tejas con mortero, la capa de regularización del tablero tendrá un espesor de 2 cm e idénticas condiciones que la anterior.

Cuando el soporte del tejado esté constituido por placas onduladas o nervadas, se tendrá en cuenta lo siguiente. El solape frontal entre placas será de 15 cm y el solape lateral vendrá dado por la forma de la placa y será al menos de una onda. Los rastreles metálicos para el cuelgue de las tejas planas o mixtas se fijarán a la distancia adecuada que asegure el encaje perfecto, o en su caso el solape necesario de las tejas. Para tejas curvas o mixtas recibidas con mortero, la dimensión y modulación de la onda o greca de las placas será la más adecuada a la disposición canal-cobija de las tejas que hayan de utilizarse. Cuando las placas y tejas correspondan a un mismo sistema se seguirán las instrucciones del fabricante.

- Aislante térmico/Absorbente acústico:
Deberá colocarse de forma continua y estable.
- Cubierta de teja sobre forjado horizontal:
Podrán utilizarse mantas o paneles semirrígidos dispuestos sobre el forjado entre los apoyos de la cámara ventilada.
- Cubierta de teja sobre forjado inclinado, no ventilada:
En el caso de emplear rastreles, el espesor del aislante coincidirá con el de estos. Cuando se utilicen paneles rígidos o paneles semirrígidos para el aislamiento térmico, estarán dispuestos entre rastreles de madera o metálicos y adheridos al soporte mediante adhesivo bituminoso PB-II u otros compatibles. Si los paneles rígidos son de superficie acanalada, estarán dispuestos con los canales paralelos a la dirección del alero y fijados mecánicamente al soporte resistente.
- Cubierta de teja sobre forjado inclinado, ventilada:
En el caso de emplear rastreles, se colocarán en el sentido de la pendiente albergando el material aislante, conformando la capa de aireación. La altura de los rastreles estará condicionada por los espesores del aislante térmico y de la capa de aireación. La distancia entre rastreles estará en función del ancho de los paneles, siempre que el mismo no exceda de 60 cm; en caso contrario, los paneles se cortarán a la medida apropiada para su máximo aprovechamiento. La altura mínima de la cámara de aireación será de 3 cm y siempre quedará comunicada con el exterior.
- Capa de impermeabilización:
No se utilizará la capa de impermeabilización de manera sistemática o indiscriminada. Excepcionalmente podrá utilizarse en cubiertas con baja pendiente o cuando el solapo de las tejas sea escaso, y en cubiertas especialmente expuestas al efecto combinado de lluvia y viento. Cuando la pendiente de la cubierta sea mayor que 15% deben utilizarse sistemas fijados mecánicamente.
- Según el CTE DB HS 1, apartado 5.1.2.2, las láminas deberán aplicarse en unas condiciones térmicas ambientales que se encuentren dentro de los márgenes prescritos en las correspondientes especificaciones de aplicación. Según el apartado 2.4.3.3, cuando se disponga una capa de impermeabilización, ésta debe aplicarse y fijarse de acuerdo con las condiciones para cada tipo de material constitutivo de la misma. La impermeabilización deberá colocarse en dirección perpendicular a la línea de máxima pendiente. Los solapos, según el apartado 5.1.4.4, deben quedar a favor de la corriente de agua y no deben quedar alineados con los de las hileras contiguas.
- Las láminas de impermeabilización se colocarán a cubrejuntas (con solapes superiores a 8 cm y paralelos o perpendiculares a la línea de máxima pendiente). Se evitarán bolsas de aire en las láminas adheridas. Las láminas impermeabilizantes no plantearán dificultades en su fijación al sistema de formación de pendientes, ni problemas de adherencia para las tejas.
- Según el CTE DB HS 1, apartado 2.4.3.3, según el material del que se trate tendremos distintas prescripciones:
 - Impermeabilización con materiales bituminosos y bituminosos modificados: cuando la cubierta esté comprendida entre el 5 y el 15%, deberán utilizarse sistemas adheridos. Cuando se quiera independizar el impermeabilizante del elemento que le sirve de soporte para mejorar la absorción de movimientos estructurales, deberán utilizarse sistemas no adheridos.
 - Impermeabilización con poli (cloruro de vinilo) plastificado y con etileno propileno dieno monómero: cuando la cubierta no tenga protección, deberán utilizarse sistemas adheridos o fijados mecánicamente.
 - Impermeabilización con poliolefinas: deberán utilizarse láminas de alta flexibilidad.
 - Impermeabilización con un sistema de placas: cuando se utilice un sistema de placas como impermeabilización, el solapo de éstas deberá establecerse de acuerdo con la pendiente del elemento que les sirve de soporte y de otros factores relacionados con la situación de la cubierta, tales como zona eólica, tormentas y altitud topográfica. Deberá recibirse o fijarse al soporte una cantidad de piezas suficiente para garantizar su estabilidad dependiendo de la pendiente de la cubierta, del tipo de piezas y del solapo de las mismas, así como de la zona geográfica del emplazamiento del edificio.
- Cámara de aire:
Según el CTE DB HS 1, apartado 5.1.3, durante la construcción de la cubierta deberá evitarse que caigan cascotes, rebabas de mortero y suciedad en la cámara de aire. Cuando se disponga una cámara de aire, ésta debe situarse en el lado exterior del aislante térmico y ventilarse mediante un conjunto de aberturas.
- La altura mínima de la cámara de aireación será de 3 cm y quedará comunicada con el exterior, preferentemente por alero y cunbrera.
- En cubierta de teja ventilada sobre forjado inclinado, la cámara de aireación se podrá conseguir con los rastreles únicamente o añadiendo a éstos un entablado de aglomerado fenólico o una chapa ondulada.
- En cubierta de teja sobre forjado horizontal, la cámara debe permitir la difusión del vapor de agua a través de aberturas al exterior dispuestas de manera que se garantice la ventilación cruzada. A tal efecto las salidas de aire se situarán por encima de las entradas a la máxima distancia que permita la inclinación de la cubierta; unas y otras, se dispondrán enfrentadas; preferentemente con aberturas en continuo. Las aberturas irán protegidas para evitar el acceso de insectos, aves y roedores. Cuando se trate de limitar el efecto de las condensaciones ante condiciones climáticas adversas, al margen del aislante que se sitúe sobre el forjado horizontal, la capa bajo teja aportará el aislante térmico necesario.
- Tejado:
Según el CTE DB HS 1, apartado 2.4.3, deberá recibirse o fijarse al soporte una cantidad de piezas suficiente para garantizar la estabilidad y capacidad de adaptación del tejado a movimientos diferenciales, dependiendo de la pendiente de la cubierta, la altura máxima del faldón, el tipo de piezas y el solapo de las mismas, así como de la ubicación del edificio. El solapo de las piezas deberá establecerse de acuerdo con la pendiente del elemento que les sirve de soporte y de otros factores relacionados con la situación de la cubierta, tales como zona eólica, tormentas y altitud topográfica.
- No se admite para uso de vivienda, la colocación a teja vana u otro sistema en que la estabilidad del tejado se fíe exclusivamente al propio peso de la teja.
- En caso de tejas curvas, mixtas y planas recibidas con mortero, el recibido deberá realizarse de forma continua para evitar la rotura de piezas en los trabajos de mantenimiento o acceso a instalaciones. En el caso de piezas cobija, éstas se recibirán siempre en aleros, cunbreras y bordes laterales de faldón y demás puntos singulares. Con pendientes de cubierta mayores del 70% y zonas de máxima intensidad de viento, se fijarán la totalidad de las tejas. Cuando las condiciones lo permitan y si no se fijan la totalidad de las tejas, se alternarán fila e hilera. El solapo de las tejas o su encaje, a efectos de la estanquidad al agua, así como su sistema de adherencia o fijación, será el indicado por el fabricante. Las piezas canales se colocarán todas con torta de mortero o adhesivo sobre el soporte. Las piezas cobijas se recibirán en el porcentaje necesario para garantizar la estabilidad del tejado frente al efecto de deslizamiento y a las acciones del viento. Las cobijas dejarán una separación libre de paso de agua comprendido entre 3 y 5 cm.
- En caso de tejas recibidas con mortero sobre paneles de poliestireno extruido acanalados, la pendiente no excederá del 49%; existirá la necesaria correspondencia morfológica y las tejas queden perfectamente encajadas sobre las placas. Se recibirán todas las tejas de aleros, cunbreras, bordes laterales de faldón, limahoyas y limatesas y demás puntos singulares. El mortero será

bastardo de cal, cola u otros másticos adhesivos compatibles con el aislante y las tejas, según especificaciones del fabricante del sistema.

En caso de tejas curvas y mixtas recibidas sobre chapas onduladas en sus distintos formatos, el acoplamiento entre la teja y el soporte ondulado resulta imprescindible para la estabilidad del tejado, por lo que se estará a las especificaciones del fabricante del sistema sobre la idoneidad de cada chapa al subtipo de teja seleccionado. La adherencia de la teja al soporte se consigue con una pellada de mortero mixto aplicada a la cresta de la onda en el caso de chapa ondulada con teja curva, o a la parte plana de la placa mixta con teja curva o mixta. Como adhesivo también puede aplicarse adhesivo cementoso.

Cuando la fijación sea sobre chapas onduladas mediante rastreles metálicos, éstos serán perfiles omega de chapa de acero galvanizado de 0'60 mm de espesor mínimo, dispuestos en paralelo al alero y fijados en las crecias de las ondas con remaches tipo flor. Las fijaciones de las tejas a los rastreles metálicos se harán con tornillos rosca chapa y se realizarán del mismo modo que en el caso de rastreles de madera. Todo ello se realizará según especificaciones del fabricante del sistema.

En caso de tejas planas y mixtas fijadas mediante listones y rastreles de madera o entablados, los rastreles y listones de madera serán de la escuadría que se determine para cada caso, y se fijarán al soporte con la frecuencia necesaria tanto para asegurar su estabilidad como para evitar su alabeo. Podrán ser de madera de pino, estabilizadas sus tensiones para evitar alabeos, seca, y tratada contra el ataque de hongos e insectos. Los tramos de rastreles o listones se dispondrán con juntas de 1 cm, fijando ambos extremos a un lado y otro de la junta. Los rastreles se interrumpirán en las juntas de dilatación del edificio y de la cubierta. Cuando el tipo de soporte lo permita, los listones se fijarán con clavos de acero templado y los rastreles, previamente perforados, se fijarán con tirafondos. En caso de existir una capa de regularización de tableros, sobre las que hayan de fijarse listones o rastreles, tendrá un espesor mayor o igual que 3 cm. Los clavos penetrarán 2,5 cm en rastreles de al menos 5 cm. Los listones y rastreles de madera o entablados se fijarán al soporte tanto para asegurar su estabilidad como para evitar su alabeo. La distancia entre listones o rastreles de madera será tal que coincidan los encajes de las tejas o, en caso de no disponer estas de encaje, tal que el solapo garantice la estabilidad y estanquidad de la cubierta. Los clavos y tornillos para la fijación de la teja a los rastreles o listones de madera serán preferentemente de cobre o de acero inoxidable, y los enganches y corchetes de acero inoxidable o acero zincado. La utilización de fijaciones de acero galvanizado, se reserva para aplicaciones con escaso riesgo de corrosión. Se evitará la utilización de acero sin tratamiento anticorrosión.

Cuando la naturaleza del soporte no permita la fijación mecánica de los rastreles de madera, en las caras laterales, los rastreles llevarán puntas de 3 cm clavadas cada 20 cm, de forma que penetren en el rastrel 1,5 cm. A ambos lados del rastrel y a todo lo largo del mismo se extenderá mortero de cemento, de manera que las puntas clavadas en sus cantos queden recubiertas totalmente, rellenando también la holgura entre rastrel y soporte.

Disposición de los listones, rastreles y entablados:

Enlistonado sencillo sobre soporte continuo de albañilería (capa de compresión de forjados o capa de regularización de albañilería). Los listones de madera se dispondrán con su cara mayor apoyada sobre el soporte en el sentido normal al de la máxima pendiente, a la distancia que exija la dimensión de la teja, y fijados mecánicamente al soporte cada 50 cm con clavos de acero templado.

Enlistonado doble sobre soporte continuo de albañilería (capa de compresión de forjados o capa de regularización de albañilería). Los rastreles de madera, que tienen como función la ubicación del aislante térmico, y en su caso, la formación de la capa de aireación, se dispondrán apoyados sobre el soporte, en el sentido de la pendiente y fijados mecánicamente al soporte cada 50 cm con tirafondos. La separación entre listones, dependerá del ancho de los paneles aislantes que hayan de ubicarse entre los mismos (los paneles se cortarán cuando su ancho exija una separación entre listones mayor de 60 cm). Para la determinación de la escuadría de estos rastreles, se tendrá en cuenta el espesor del aislante y, en su caso, el de la capa de aireación; la suma de ambos determinará la altura del rastrel; la otra dimensión será proporcionada y apta para el apoyo y fijación. Una vez colocados los paneles aislantes (fijados por puntos al soporte con adhesivo compatible), se dispondrán listones paralelos al alero, con su cara mayor apoyada sobre los rastreles anteriores, a la distancia que exija la dimensión de la teja y fijados en cada cruce.

Entablado sobre rastreles. Entablado a base de tableros de aglomerado fenólico, de espesor mínimo 2 cm, fijados sobre los rastreles, como protección del aislante o, en su caso, cierre de la cámara de aireación. Los rastreles contarán con un canto capaz para albergar la capa de aislante y en su caso la de aireación, pero su ancho no será inferior a 7 cm, a fin de que los paneles de aglomerado fenólico apoyen al menos 3 cm con junta de 1 cm. Se dispondrán en el sentido de la máxima pendiente y a una distancia entre ejes tal que se acomode a la modulación de los tableros y de los paneles aislantes con el máximo aprovechamiento; la distancia entre ejes no deberá exceder de 68 cm para tableros de espesor 2 cm. Para las tejas planas o mixtas provistas de encaje vertical y lateral, los listones o rastreles se situarán a la distancia precisa que exija la dimensión de la teja, a fin de que los encajes coincidan debidamente. Los empalmes entre rastreles estarán separados 1 cm. Sobre los listones o rastreles las tejas pueden colocarse: simplemente apoyadas mediante los tetones de que las tejas planas están dotadas, adheridas por puntos o fijadas mecánicamente. Para este último supuesto las tejas presentarán las necesarias perforaciones. Los clavos y tornillos para la fijación de la teja a los rastreles o listones de madera serán preferentemente de cobre o de acero inoxidable, y los enganches y corchetes de acero inoxidable o de acero zincado (electrolítico). La utilización de fijaciones de acero galvanizado, se reserva para aplicaciones con escaso riesgo de corrosión. Se evitará la utilización de acero sin tratamiento anticorrosivo.

- Sistema de evacuación de aguas:

- Canalones:

Según el CTE DB HS 1, apartado 2.4.4.2.9, para la formación del canalón deben disponerse elementos de protección prefabricados o realizados in situ.

Los canalones deben disponerse con una pendiente hacia el desagüe del 1% como mínimo.

Las piezas del tejado que vierten sobre el canalón deben sobresalir 5 cm como mínimo sobre el mismo.

Cuando el canalón sea visto, debe disponerse el borde más cercano a la fachada de tal forma que quede por encima del borde exterior del mismo.

Los canalones, en función de su emplazamiento en el faldón, pueden ser: vistos, para la recogida de las aguas del faldón en el borde del alero; ocultos, para la recogida de las aguas del faldón en el interior de éste. En ambos casos los canalones se dispondrán con ligera pendiente hacia el exterior, favoreciendo el derrame hacia afuera, de manera que un eventual embalsamiento no revierta al interior. Para la construcción de canalones de zinc, se soldarán las piezas en todo su perímetro, las abrazaderas a las que se sujetará la chapa, se ajustarán a la forma de la misma y serán de pletina de acero galvanizado. Se colocarán a una distancia máxima de 50 cm y remetido al menos 1,5 cm de la línea de tejas del alero. Cuando

se utilicen sistemas prefabricados, con acreditación de calidad o documento de idoneidad técnica, se seguirán las instrucciones del fabricante.

Según el CTE DB HS 1, apartado 2.4.4.2.9, cuando el canalón esté situado junto a un paramento vertical deben disponerse:

- Cuando el encuentro sea en la parte inferior del faldón, los elementos de protección por debajo de las piezas del tejado de tal forma que cubran una banda a partir del encuentro de 10 cm de anchura como mínimo.
- Cuando el encuentro sea en la parte superior del faldón, los elementos de protección por encima de las piezas del tejado de tal forma que cubran una banda a partir del encuentro de 10 cm de anchura como mínimo.
- Elementos de protección prefabricados o realizados in situ de tal forma que cubran una banda del paramento vertical por encima del tejado de 25 cm como mínimo y su remate se realice de forma similar a la descrita para cubiertas planas.

Cuando el canalón esté situado en una zona intermedia del faldón debe disponerse de tal forma que el ala del canalón se extienda por debajo de las piezas del tejado 10 cm como mínimo, la separación entre las piezas del tejado a ambos lados del canalón sea de 20 cm como mínimo y el ala inferior del canalón debe ir por encima de las piezas del tejado.

Cada bajante servirá a un máximo de 20 m de canalón.

- Canaletas de recogida:

Según el CTE DB HS 1, apartado 3.2, el diámetro de los sumideros de las canaletas de recogida del agua en los muros parcialmente estancos debe ser 110 mm como mínimo. Las pendientes mínima y máxima de la canaleta y el número mínimo de sumideros en función del grado de impermeabilidad exigido al muro deben ser los que se indican en la tabla 3.3.

- Puntos singulares, según el CTE DB HS 1, apartado 2.4.4:

- Encuentro de la cubierta con un paramento vertical: deberán disponerse elementos de protección prefabricados o realizados in situ. Los elementos de protección deben cubrir como mínimo una banda del paramento vertical de 25 cm de altura por encima del tejado y su remate debe realizarse de forma similar a la descrita en las cubiertas planas. Cuando el encuentro se produzca en la parte inferior del faldón, debe disponerse un canalón. Cuando el encuentro se produzca en la parte superior o lateral del faldón, los elementos de protección deben colocarse por encima de las piezas del tejado y prolongarse 10 cm como mínimo desde el encuentro.

- Alero: las piezas del tejado deben sobresalir 5 cm como mínimo y media pieza como máximo del soporte que conforma el alero. Cuando el tejado sea de pizarra o de teja, para evitar la filtración de agua a través de la unión de la primera hilada del tejado y el alero, debe realizarse en el borde un recalce de asiento de las piezas de la primera hilada de tal manera que tengan la misma pendiente que las de las siguientes, o debe adoptarse cualquier otra solución que produzca el mismo efecto.

- Borde lateral: en el borde lateral deben disponerse piezas especiales que vuelen lateralmente más de 5 cm o baberos protectores realizados in situ. En el último caso el borde puede rematarse con piezas especiales o con piezas normales que vuelen 5 cm.

- Limahoyas: deben disponerse elementos de protección prefabricados o realizados in situ. Las piezas del tejado deben sobresalir 5 cm como mínimo sobre la limahoya. La separación entre las piezas del tejado de los dos faldones debe ser 20 cm como mínimo.

- Cumbres y limatesas: deben disponerse piezas especiales, que deben solapar 5 cm como mínimo sobre las piezas del tejado de ambos faldones. Las piezas del tejado de la última hilada horizontal superior y las de la cumbrera y la limatesa deben fijarse. Cuando no sea posible el solape entre las piezas de una cumbrera en un cambio de dirección o en un encuentro de cumbres este encuentro debe impermeabilizarse con piezas especiales o baberos protectores.

- Encuentro de la cubierta con elementos pasantes: los elementos pasantes no deben disponerse en las limahoyas. La parte superior del encuentro del faldón con el elemento pasante debe resolverse de tal manera que se desvíe el agua hacia los lados del mismo. En el perímetro del encuentro deben disponerse elementos de protección prefabricados o realizados in situ, que deben cubrir una banda del elemento pasante por encima del tejado de 20 cm de altura como mínimo.

- Lucernarios (ver subsección 4.2. Lucernarios): deben impermeabilizarse las zonas del faldón que estén en contacto con el prearco o el cerco del lucernario mediante elementos de protección prefabricados o realizados in situ. En la parte inferior del lucernario, los elementos de protección deben colocarse por encima de las piezas del tejado y prolongarse 10 cm como mínimo desde el encuentro y en la superior por debajo y prolongarse 10 cm como mínimo.

- Anclaje de elementos: los anclajes no deben disponerse en las limahoyas. Deben disponerse elementos de protección prefabricados o realizados in situ, que deben cubrir una banda del elemento anclado de una altura de 20 cm como mínimo por encima del tejado.

- Juntas de dilatación: en el caso de faldón continuo de más de 25 m, o cuando entre las juntas del edificio la distancia sea mayor de 15 m, se estudiará la oportunidad de formar juntas de cubierta, en función del subtipo de tejado y de las condiciones climáticas del lugar.

☐ Gestión de residuos

Los residuos generados durante la ejecución de la unidad de obra serán tratados conforme a la Parte III: Gestión de residuos de construcción o demolición en la obra

☐ Tolerancias admisibles

Los materiales o unidades de obra que no se ajusten a lo especificado deberán ser retirados o, en su caso, demolida o reparada la parte de obra afectada.

Motivos para la no aceptación:

- Chapa conformada:

Sentido de colocación de las chapas contrario al especificado.

Falta de ajuste en la sujeción de las chapas.

Rastreles no paralelos a la línea de cumbrera con errores superiores a 1 cm/m, o más de 3 cm para toda la longitud.

Vuelo del alero distinto al especificado con errores de 5 cm o no mayor de 35 cm.

Solapes longitudinales de las chapas inferiores a lo especificado con errores superiores a 2 mm.

- Pizarra:

Clavado de las piezas deficiente.

Paralelismo entre las hiladas y la línea del alero con errores superiores a ± 10 mm/m comprobada con regla de 1 m y/ó ± 50 mm/total.

Planeidad de la capa de yeso con errores superiores a ± 3 mm medida con regla de 1 m.

Colocación de las pizarras con solapes laterales inferiores a 10 cm; falta de paralelismo de hiladas respecto a la línea de alero con errores superiores a 10 mm/m o mayores que 50 mm/total

- Teja:
 - Paso de agua entre cobijas mayor de 5 cm o menor de 3 cm.
 - Paralelismo entre dos hiladas consecutivas con errores superiores a ± 20 mm (teja de arcilla cocida) o ± 10 mm (teja de mortero de cemento).
 - Paralelismo entre las hiladas y la línea del alero con errores superiores a ± 100 mm.
 - Alineación entre dos tejas consecutivas con errores superiores a ± 10 mm.
 - Alineación de la hilada con errores superiores a ± 20 mm (teja de arcilla cocida) o ± 10 mm (teja de mortero de cemento).

Solape con presente errores superiores a ± 5 mm.

☐ Condiciones de terminación

Para dar una mayor homogeneidad a la cubierta en todos os elementos singulares (caballetes, limatesas y limahoyas, aleros, remates laterales, encuentros con muros u otros elementos sobresalientes, ventilación, etc.), se utilizarán preferentemente piezas especialmente concebidas y fabricadas para este fin, o bien se detallarán soluciones constructivas de solapo y goterón, en el proyecto, evitando uniones rígidas o el empleo de productos elásticos sin garantía de la necesaria durabilidad.

Control de ejecución, ensayos y pruebas

☐ Control de ejecución

Puntos de observación:

- Formación de faldones:

Pendientes.

Forjados inclinados: controlar como estructura.

Fijación de ganchos de seguridad para el montaje de la cobertura.

Tableros sobre tabiquillos: tabiquillos, controlar como tabiques. Tableros, independizados de los tabiquillos. Ventilación de las cámaras.

- Aislante térmico:

Correcta colocación del aislante, según especificaciones de proyecto. Continuidad. Espesor.

- Limas, canalones y puntos singulares:

Fijación y solapo de piezas.

Material y secciones especificados en proyecto.

Juntas para dilatación.

Comprobación en encuentros entre faldones y paramentos.

- Canalones:

Longitud de tramo entre bajantes menor o igual que 10 m. Distancia entre abrazaderas de fijación. Unión a bajantes.

- Impermeabilización, en su caso: controlar como cubierta plana.

- Base de la cobertura:

Correcta colocación, en su caso, de rastreles o perfiles para fijación de piezas.

Comprobación de la planeidad con regla de 2 m.

- Piezas de cobertura:

Pendiente mínima, según el CTE DB HS 1, tabla 2.10 en función del tipo de tejado, cuando no haya capa de impermeabilización.

Tejas curvas:

Replanteo previo de líneas de máxima y mínima pendiente. Paso entre cobijas. Recibido de las tejas. Cumbrera y limatesas: disposición y macizado de las tejas, solapes de 10 cm. Alero: vuelo, recalce y macizado de las tejas.

Otras tejas:

Replanteo previo de las pendientes. Fijación según instrucciones del fabricante para el tipo y modelo. Cumbreras, limatesas y remates laterales: piezas especiales.

☐ Ensayos y pruebas

La prueba de servicio consistirá en un riego continuo de la cubierta. En determinados casos, e riego se hará sobre los elementos singulares de la unidad de inspección y sobre aquellos otros de mayor riesgo, a juicio de la dirección facultativa de la obra.

Las superficies de la unidad de inspección y/o los puntos singulares se probarán mediante riego continuo. Se emplearán para ello los dispositivos idóneos de riego, con los que se rociará homogénea e ininterrumpidamente la cubierta con agua durante el tiempo que deba durar la prueba, y no menos de 8 horas. La intensidad de riego mínima será 0,25 l/m²min. El riego debe actuar directa y simultáneamente sobre todas las superficies de la unidad de inspección objeto de la prueba.

Conservación y mantenimiento

Si una vez realizados los trabajos se dan condiciones climatológicas adversas (lluvia, nieve o velocidad del viento superior a 50 km/h), se revisarán y asegurarán las partes realizadas.

No se recibirán sobre la cobertura elementos que la perforen o dificulten su desagüe, como antenas y mástiles, que deberán ir sujetos a paramentos.

Prescripciones sobre verificaciones en el edificio terminado

Verificaciones y pruebas de servicio para comprobar las prestaciones finales del edificio

En el caso de que se realicen mediciones in situ para comprobar las exigencias de aislamiento acústico a ruido aéreo, se realizarán por laboratorios conforme a lo establecido en las UNE-EN ISO 140-4, o la UNE-EN ISO 16283-1:2015 y UNE-EN ISO 140-5:1999 para ruido aéreo. La valoración global de resultados de las mediciones de aislamiento se realizará conforme a las definiciones de diferencia de niveles estandarizada para cada tipo de ruido según lo establecido en el Anejo H del DB HR.

Para el cumplimiento de las exigencias del DB HR se admiten tolerancias entre los valores obtenidos por mediciones in situ y los valores límite establecidos en el apartado 2.1 del DB HR, de 3 dBA para aislamiento a ruido aéreo.

En la obra terminada, bien sobre el edificio en su conjunto, o bien sobre sus diferentes partes y sus instalaciones, parcial o totalmente terminadas, deben realizarse, además de las que puedan establecerse con carácter voluntario, las

comprobaciones y pruebas de servicio previstas en el proyecto u ordenadas por la dirección facultativa y las exigidas por la legislación aplicable.

5 FACHADAS Y PARTICIONES

5.1 HUECOS

5.1.1 CARPINTERÍAS

Descripción

Descripción

Puertas: compuestas de hoja/s plegables, abatible/s o corredera/s. Podrán ser metálicas (realizadas con perfiles de acero laminados en caliente, conformados en frío, acero inoxidable o aluminio anodizado o lacado), de madera, de plástico (PVC) o de vidrio templado.

Ventanas: compuestas de hoja/s fija/s, abatible/s, corredera/s, plegables, oscilobatiente/s o pivotante/s. Podrán ser metálicas (realizadas con perfiles de acero laminados en caliente, conformados en frío, acero inoxidable o aluminio anodizado o lacado), de madera o de material plástico (PVC).

En general: irán recibidas con cerco sobre el cerramiento o en ocasiones fijadas sobre precerco. Incluirán todos los junquillos, patillas de fijación, tornillos, burletes de goma, accesorios, así como los herrajes de cierre y de colgar necesarios.

Criterios de medición y valoración de unidades

Metro cuadrado de carpintería o superficie del hueco a cerrar, totalmente terminada, incluyendo herrajes de cierre y de colgar, y accesorios necesarios; así como colocación, sellado, pintura, lacado o barniz en caso de carpintería de madera, protección durante las obras y limpieza final. No se incluyen persianas o toldos, ni acristalamientos.

Prescripciones sobre los productos

Características y recepción de los productos que se incorporan a las unidades de obra

La recepción de los productos, equipos y sistemas se realizará conforme se desarrolla en la Parte II, Condiciones de recepción de los productos. Este control comprende el control de la documentación de los suministros (incluida la correspondiente al marcado CE, cuando sea pertinente), el control mediante distintivos de calidad o evaluaciones técnicas de idoneidad y el control mediante ensayos.

- Puertas y ventanas en general:

Ventanas y puertas peatonales exteriores sin características de resistencia al fuego y/ o control de humo (ver Parte II, Relación de productos con marcado CE, 7.1).

Puertas industriales, comerciales, de garaje y portones. Productos sin características de resistencia al fuego o control de humos (ver Parte II, Relación de productos con marcado CE, 7.1).

Herrajes para la edificación. Dispositivos de emergencia accionados por una manilla o un pulsador para salidas de socorro (ver Parte II, Relación de productos con marcado CE, 7.3).

Herrajes para la edificación. Dispositivos antipánico para salidas de emergencia activados por una barra horizontal (ver Parte II, Relación de productos con marcado CE, 7.3).

Herrajes para la edificación. Dispositivos de cierre controlado de puertas (ver Parte II, Relación de productos con marcado CE, 7.3).

Herrajes para la edificación. Dispositivos de retención electromagnética para puertas batientes (ver Parte II, Relación de productos con marcado CE, 7.3).

Herrajes para la edificación. Bisagras de un solo eje. Requisitos y métodos de ensayo (ver Parte II, Relación de productos con marcado CE, 7.3).

Herrajes para edificación. Cerraduras y pestillos. Cerraduras, pestillos y cerraderos mecánicos. Requisitos y métodos de ensayo (ver Parte II, Relación de productos con marcado CE, 7.3).

Aireadores. Podrán ser dispositivos de microventilación con una permeabilidad al aire según UNE-EN 12207:2000 en la posición de apertura de clase 1.

Según el CTE DB HE 1, apartado 6, los productos para huecos y lucernarios se caracterizan mediante los siguientes parámetros:

Marcos: transmitancia térmica $U_{H,m}$ (W/m²K). Absortividad α en función de su color.

Según el CTE DB HE 1, apartado 6, se comprobará que las propiedades higrótérmicas de los productos utilizados en los cerramientos se corresponden con las especificadas en proyecto: la transmitancia térmica U y el factor solar g_L para la parte semitransparente del hueco y por la transmitancia térmica U y la absortividad α para los marcos de huecos, cumpliendo con la transmitancia térmica máxima exigida a los cerramientos que componen la envolvente térmica.

Las carpinterías de los huecos (ventanas y puertas), se caracterizan por su resistencia a la permeabilidad al aire (capacidad de paso del aire, expresada en m³/h, en función de la diferencia de presiones), medida con una sobrepresión de 100 Pa. Según el apartado 2.2.1.2 tendrá unos valores inferiores o iguales a los siguientes:

Para las zonas climáticas de invierno α , A y B: 50 m³/h m² (clase 1, clase 2, clase 3, clase 4);

Para las zonas climáticas de invierno C, D y E: 27 m³/h m² (clase 2, clase 3, clase 4).

Según el DB HR, apartado 4.2, las ventanas y puertas también se caracterizan por la clase de ventana (clase 1, clase 2, clase 3, clase 4) conforme la norma UNE-EN 12207:2000.

Precerco, podrá ser de perfil tubular conformado en frío de acero galvanizado, o de madera.

Accesorios para el montaje de los perfiles: escuadras, tornillos, patillas de fijación, etc.; burletes de goma, cepillos, además de todos accesorios y herrajes necesarios (de material inoxidable). Juntas perimetrales. Cepillos en caso de correderas.

- Puertas y ventanas de madera:

Tableros derivados de la madera para utilización en la construcción (ver Parte II, Relación de productos con marcado CE, 19.7).

Juntas de estanquidad (ver Parte II, Relación de productos con marcado CE, 9).

Junquillos.

Perfiles de madera (ver Parte II, Relación de productos con marcado CE, 1.5). Sin alabeos, ataques de hongos o insectos, fendas ni abolladuras. Ejes rectilíneos. Clase de madera. Defectos aparentes. Geometría de las secciones. Cámara de descompresión.

Orificios para desagüe. Dimensiones y características de los nudos y los defectos aparentes de los perfiles. La madera utilizada en los perfiles será de peso específico no inferior a 450 kg/m³ y un contenido de humedad no mayor del 15% ni menor del 12% y no mayor del 10% cuando sea maciza. Irá protegida exteriormente con pintura, lacado o barniz.

- Puertas y ventanas de acero:

Perfiles de acero laminado en caliente o conformado en frío (protegidos con imprimación anticorrosiva de 15 micras de espesor o galvanizado) o de acero inoxidable (ver Parte II, Relación de productos con marcado CE, 1.1, 19.5): tolerancias dimensionales, sin alabeos, grietas ni deformaciones, ejes rectilíneos, uniones de perfiles soldados en toda su longitud. Dimensiones adecuadas de la cámara que recoge el agua de condensación, y orificio de desagüe.

Perfiles de chapa para marco: espesor de la chapa de perfiles ó 0,8 mm, inercia de los perfiles.

Junquillos de chapa. Espesor de la chapa de junquillos ó 0,5 mm.

Herrajes ajustados al sistema de perfiles.

- Puertas y ventanas de aluminio (ver Parte II, Relación de productos con marcado CE, 19.6)

Perfiles de marco: inercia de los perfiles, los ángulos de las juntas estarán soldados o vulcanizados, dimensiones adecuadas de la cámara o canales que recogen el agua de condensación, orificios de desagüe (3 por metro), espesor mínimo de pared de los perfiles 1,5 mm color uniforme, sin alabeos, fisuras, ni deformaciones, ejes rectilíneos.

Chapa de vierteaguas: espesor mínimo 0,5 mm.

Junquillos: espesor mínimo 1 mm.

Juntas perimetrales.

Cepillos en caso de correderas.

Protección orgánica: fundido de polvo de poliéster: espesor.

Protección anódica: espesor de 15 micras en exposición normal y buena limpieza; espesor de 20 micras, en interiores con rozamiento; espesor de 25 micras en atmósferas marina o industrial.

Ajuste de herrajes al sistema de perfiles. No interrumpirán las juntas perimetrales.

- Puertas y ventanas de materiales plásticos:

Perfiles para marcos. Perfiles de PVC. Espesor mínimo de pared en los perfiles 18 mm y peso específico 1,40 gr/cm³ Modulo de elasticidad. Coeficiente de dilatación. Inercia de los perfiles. Uniones de perfiles soldados. Dimensiones adecuadas de la cámara que recoge el agua de condensación. Orificios de desagüe. Color uniforme. Sin alabeos, fisuras, ni deformaciones. Ejes rectilíneos.

Burletes perimetrales.

Junquillos. Espesor 1 mm.

Herrajes especiales para este material.

Masillas para el sellado perimetral: masillas elásticas permanentes y no rígidas.

- Puertas de vidrio:

Vidrio de silicato sodocálcico de seguridad templado térmicamente (ver Parte II, Relación de productos con marcado CE, 7.4).

Vidrio borosilicatado de seguridad templado térmicamente (ver Parte II, Relación de productos con marcado CE, 7.4).

Vidrio de seguridad de silicato sodocálcico templado en caliente (ver Parte II, Relación de productos con marcado CE, 7.4).

El almacenamiento en obra de los productos será en un lugar protegido de lluvias y focos húmedos, en zonas alejadas de posibles impactos. No estarán en contacto con el terreno.

Prescripción en cuanto a la ejecución por unidades de obra

Características técnicas de cada unidad de obra

Conforme al CTE DB HE 1, apartado 7, en el pliego de condiciones del proyecto se deben de indicar las condiciones particulares de ejecución de los cerramientos y particiones interiores de la envolvente térmica.

Conforme al DB HR, apartado 4.2, en el pliego de condiciones del proyecto deben expresarse las características acústicas de los elementos constructivos obtenidas mediante ensayos en laboratorio. Si éstas se han obtenido mediante métodos de cálculo, los valores obtenidos y la justificación de los cálculos deben incluirse en la memoria del proyecto y consignarse en el pliego de condiciones.

Condiciones previas: soporte

La fábrica que reciba la carpintería de la puerta o ventana estará terminada, a falta de revestimientos. El cerco estará colocado y aplomado.

Compatibilidad entre los productos, elementos y sistemas constructivos

Para prevenir el fenómeno electroquímico de la corrosión galvánica entre metales con diferente potencial, se adoptarán las siguientes medidas:

Evitar el contacto entre dos metales de distinta actividad. En caso de no poder evitar el contacto, se deberá seleccionar metales próximos en la serie galvánica.

Aislar eléctricamente los metales con diferente potencial.

Evitar el acceso de agua y oxígeno a la zona de unión de los dos metales.

Puertas y ventanas de acero: el acero sin protección no entrará en contacto con el yeso.

Puertas y ventanas de aleaciones ligeras: se evitará el contacto directo con el cemento o la cal, mediante precerco de madera, u otras protecciones. Se evitará la formación de puentes galvánicos por la unión de distintos materiales (soportes formados por paneles ligeros, montantes de muros cortina, etc.).

Según el CTE DB SE A, apartado. 3. Durabilidad. Ha de prevenirse la corrosión del acero evitando el contacto directo con el aluminio de las carpinterías de cerramiento, muros cortina, etc.

Deberá tenerse especial precaución en la posible formación de puentes galvánicos por la unión de distintos materiales (soportes formados por paneles ligeros, montantes de muros cortina, etc.).

Proceso de ejecución

Ejecución

En general:

Se comprobará el replanteo y dimensiones del hueco, o en su caso para el precerco.

Antes de su colocación se comprobará que la carpintería conserva su protección, se encuentra en correcto estado y no le falta ninguno de sus componentes (burletes, etc.). Se reparará la carpintería en general: ajuste de herrajes, nivelación de hojas, etc. La cámara o canales que recogen el agua de condensación tendrán las dimensiones adecuadas; contará al menos con 3 orificios de desagüe por cada metro.

Se realizarán los ajustes necesarios para mantener las tolerancias del producto.

Se fijará la carpintería al prearco o a la fábrica. Se comprobará que los mecanismos de cierre y maniobra son de funcionamiento suave y continuo. Los herrajes no interrumpirán las juntas perimetrales de los perfiles.

Las uniones entre perfiles se realizarán del siguiente modo:

Puertas y ventanas de material plástico: a inglete mediante soldadura térmica, a una temperatura de 180 °C, quedando unidos en todo su perímetro de contacto.

Puertas y ventanas de madera: con ensambles que aseguren su rigidez, quedando encolados en todo su perímetro de contacto.

Puertas y ventanas de acero: con soldadura que asegure su rigidez, quedando unidas en todo su perímetro de contacto.

Puertas y ventanas de aleaciones ligeras: con soldadura o vulcanizado, o escuadras interiores, unidas a los perfiles por tornillos, remaches o ensamble a presión.

Según el CTE DB HS 1, apartado. 2.3.3.6. Si el grado de impermeabilidad exigido es 5, las carpinterías se reanquearán del paramento exterior de la fachada, disponiendo prearco y se colocará una barrera impermeable en las jambas entre la hoja principal y el prearco, o en su caso el cerco, prolongada 10 cm hacia el interior del muro (Véase la figura 2.11). Se sellará la junta entre el cerco y el muro con cordón en llagueado practicado en el muro para que quede encajado entre dos bordes paralelos, aunque conforme al HR, se recomienda sellar todas las posibles holguras existentes entre el prearco y/o marco y el cerramiento ciego de la fachada, debiendo rellenarse completamente toda la holgura (espesor del cerramiento de fachada), no sólo superficialmente. Si la carpintería está reanqueada del paramento exterior, se colocará vierteaguas, goterón en el dintel, etc. para que el agua de lluvia no llegue a la carpintería. El vierteaguas tendrá una pendiente hacia el exterior de 10º mínimo, será impermeable o colocarse sobre barrera impermeable, y tendrá goterón en la cara inferior del saliente según la figura 2.12. La junta de las piezas con goterón tendrá su misma forma para que no sea un puente hacia la fachada.

☐ Gestión de residuos

Los residuos generados durante la ejecución de la unidad de obra serán tratados conforme a la Parte III: Gestión de residuos de construcción o demolición en la obra.

☐ Tolerancias admisibles

Según el CTE DB SUA 2, apartado. 1.4 Las grandes superficies acristaladas que se puedan confundir con puertas o aberturas (lo que excluye el interior de viviendas) llevarán, en toda su longitud, señalización visualmente contrastada a una altura inferior entre 0,85 m y 1,1 m y a una altura superior entre 1,5 m y 1,7 m. Dicha señalización no es necesaria cuando existan montantes separados una distancia de 0,60 m, como máximo, o si la superficie acristalada cuenta al menos con un travesaño situado a la altura inferior antes mencionada.

☐ Condiciones de terminación

En general: la carpintería quedará aplomada. Se limpiará para recibir el acristalamiento, si lo hubiere. Una vez colocada, se sellarán las juntas carpintería-fachada en todo su perímetro exterior. La junta será continua y uniforme, y el sellado se aplicará sobre superficies limpias y secas. Así se asegura la estanquidad al aire y al agua.

Puertas y ventanas de aleaciones ligeras, de material plástico: se retirará la protección después de revestir la fábrica.

Según el CTE DB SE M, apartado 3.2, las puertas y ventanas de madera se protegerán contra los daños que puedan causar agentes bióticos y abióticos.

Control de ejecución, ensayos y pruebas

☐ Control de ejecución

- Carpintería exterior.

Puntos de observación:

Los materiales que no se ajusten a lo especificado se retirarán o, en su caso, demolida o reparada la parte de obra afectada.

Puertas y ventanas de madera: desplome máximo fuera de la vertical: 6 mm por m en puertas y 4 mm por m en ventanas.

Puertas y ventanas de material plástico: estabilidad dimensional longitudinal de la carpintería inferior a más menos el 5%.

Puertas de vidrio: espesores de los vidrios.

Preparación del hueco: replanteo. Dimensiones. Se fijan las tolerancias en límites absorbibles por la junta. Si hay prearco, carece de alabeos o descuadros producidos por la obra. Lámina impermeabilizante entre antepecho y vierteaguas. En puertas balconeras, disposición de lámina impermeabilizante. Vaciados laterales en muros para el anclaje, en su caso.

Fijación de la ventana: comprobación y fijación del cerco. Fijaciones laterales. Empotramiento adecuado. Fijación a la caja de persiana o dintel. Fijación al antepecho.

Sellado: en ventanas de madera: recibido de los cercos con argamasa o mortero de cemento. Sellado con masilla. En ventanas metálicas: fijación al muro. En ventanas de aluminio: evitar el contacto directo con el cemento o la cal mediante prearco de madera, o si no existe prearco mediante pintura de protección (bituminosa). En ventanas de material plástico: fijación con sistema de anclaje elástico. Junta perimetral entre marco y obra a 5 mm. Sellado perimetral con masillas elásticas permanentes (no rígida). En cualquier caso, las holguras y fisuras entre el cerramiento de fachada y los marcos y/o premarcos se rellenan totalmente (se rellena el ancho del prearco).

Según CTE DB SUA 1. Los acristalamientos exteriores cumplen lo especificado para facilitar su limpieza desde el interior o desde el exterior.

Según CTE DB SI 3 punto 6. Las puertas previstas como salida de planta o de edificio y las previstas para la evacuación de > 50 personas, cumplen lo especificado.

Según CTE DB HE 1. Está garantizada la resistencia a la permeabilidad al aire.

Según CTE DB HR la fijación de los cercos de las carpinterías que forman los huecos debe realizarse de tal manera que quede garantizada la estanquidad a la permeabilidad del aire.

Comprobación final:

Según CTE DB SUA 2. Las grandes superficies acristaladas que puedan confundirse con puertas o aberturas (lo que excluye el interior de las viviendas), y puertas de vidrio sin tiradores o cercos, están señalizadas. Si existe una puerta corredera de accionamiento manual, incluidos sus mecanismos de apertura y cierre, la distancia hasta el objeto fijo más próximo es como mínimo 20 cm.

Según el CTE DB SI 3. Los siguientes casos cumplen lo establecido en el DB: las puertas previstas como salida de planta o de edificio y las previstas para la evacuación de más de 50 personas. Las puertas giratorias, excepto cuando sean automáticas y dispongan de un sistema que permita el abatimiento de sus hojas en el sentido de la evacuación, ante una emergencia o incluso en el caso de fallo de suministro eléctrico.

- Carpintería interior:

Puntos de observación:

Los materiales que no se ajusten a lo especificado se retirarán o, en su caso, demolida o reparada la parte de obra afectada.

Puertas de madera: desplome máximo fuera de la vertical: 6 mm.

Comprobación proyecto: según el CTE DB SUA 2. Altura libre de paso en zonas de circulación, en zonas de uso restringido y en los umbrales de las puertas la altura libre; según ORDEN PRE/446/2008, si corresponde, anchura de paso, altura libre y sentido de apertura.

Replanteo: según el CTE DB SUA 2. Barrido de la hoja en puertas situadas en pasillos de anchura menor a 2,50 m. En puertas de vaivén, percepción de personas a través de las partes transparentes o translúcidas.

En los siguientes casos se cumple lo establecido en el CTE DB SUA 2: vidrios existentes en las áreas con riesgo de impacto. Partes vidriadas de puertas y cerramientos de duchas y bañeras. Superficies acristaladas que se puedan confundir con puertas o aberturas (salvo el interior de las viviendas). Puertas de vidrio que no dispongan de elementos que permitan identificarlas. Puertas correderas de accionamiento manual.

Las puertas que disponen de bloqueo desde el interior cumplen lo establecido en el CTE DB SUA 3.

En los siguientes casos se cumple lo establecido en el CTE DB SI 1: puertas de comunicación de las zonas de riesgo especial con el resto del edificio. Puertas de los vestíbulos de independencia.

Según el CTE DB SI 3, dimensionado y condiciones de puertas y pasos, puertas de salida de recintos, puertas situadas en recorridos de evacuación y previstas como salida de planta o de edificio.

Fijación y colocación: holgura de hoja a cerco inferior o igual a 3mm. Holgura con pavimento. Número de pernos o bisagras.

Mecanismos de cierre: tipos según especificaciones de proyecto. Colocación. Disposición de condena por el interior (en su caso).

Acabados: lacado, barnizado, pintado.

☐ Ensayos y pruebas

- Carpintería exterior:

Prueba de funcionamiento: funcionamiento de la carpintería.

Prueba de escorrentía en puertas y ventanas de acero, aleaciones ligeras y material plástico: estanquidad al agua.

Conjuntamente con la prueba de escorrentía de fachadas, en el paño más desfavorable.

- Carpintería interior:

Prueba de funcionamiento: apertura y accionamiento de cerraduras.

Conservación y mantenimiento

Hasta su uso final, se protegerá de posibles golpes, lluvia y/o humedad en su lugar de almacenamiento. El lugar de almacenamiento no es un lugar de paso de oficios que la pueda dañar.

Se desplazarán a la zona de ejecución justo antes de ser instaladas.

Se conservará la protección de la carpintería hasta el revestimiento de la fábrica y la colocación del acristalamiento.

No se apoyarán pescantes de sujeción de andamios, poleas para elevar cargas, mecanismos para limpieza exterior u otros objetos que puedan dañarla.

Prescripciones sobre verificaciones en el edificio terminado

Verificaciones y pruebas de servicio para comprobar las prestaciones finales del edificio

En el caso de que se realicen mediciones in situ para comprobar las exigencias de aislamiento acústico a ruido aéreo y de limitación del tiempo de reverberación, se realizarán por laboratorios y conforme a lo establecido en las UNE- EN ISO 140-4, UNE-EN ISO 16283-1:2015 y UNE-EN ISO 140-5:1999 para ruido aéreo y en la UNE-EN ISO 3382, UNE-EN ISO 3382-1:2010 y UNE-EN ISO 3382-2:2008 para tiempo de reverberación. La valoración global de resultados de las mediciones de aislamiento se realizará conforme a las definiciones de diferencia de niveles estandarizada para cada tipo de ruido según lo establecido en el Anejo H del DB HR.

Para el cumplimiento de las exigencias del DB HR se admiten tolerancias entre los valores obtenidos por mediciones in situ y los valores límite establecidos en el apartado 2.1 del DB HR, de 3 dBA para aislamiento a ruido aéreo, de 3 dB para aislamiento a ruido de impacto y de 0,1 s para tiempo de reverberación.

En el caso de fachadas, cuando se dispongan como aberturas de admisión de aire, según DB-HS 3, sistemas con dispositivo de cierre, tales como aireadores o sistemas de microventilación, la verificación de la exigencia de aislamiento acústico frente a ruido exterior se realizará con dichos dispositivos cerrados.

6 REVESTIMIENTOS

6.1 REVESTIMIENTO DE PARAMENTOS

6.1.1 PINTURAS

Descripción

Descripción

Revestimiento continuo con pinturas y barnices de paramentos y elementos de estructura, carpintería, cerrajería e instalaciones, previa preparación de la superficie o no con imprimación, situados al interior o al exterior, que sirven como elemento decorativo o protector.

Criterios de medición y valoración de unidades

Metro cuadrado de superficie de revestimiento continuo con pintura o barniz, incluso preparación del soporte y de la pintura, mano de fondo y mano/s de acabado totalmente terminado, y limpieza final.

Prescripciones sobre los productos

Características y recepción de los productos que se incorporan a las unidades de obra

La recepción de los productos, equipos y sistemas se realizará conforme se desarrolla en la Parte II, Condiciones de recepción de productos. Este control comprende el control de la documentación de los suministros (incluida la del marcado CE cuando sea pertinente), el control mediante distintivos de calidad o evaluaciones técnicas de idoneidad y el control mediante ensayos.

Según CTE DB HE 1, apartado 6, en caso de formar parte de la envolvente térmica, se comprobará que las propiedades higrotérmicas de los productos utilizados en los cerramientos se corresponden con las especificadas en proyecto: conductividad térmica λ , factor de resistencia a la difusión del vapor de agua μ , γ , en su caso, densidad ρ y calor específico c_p , cumpliendo con la transmitancia térmica máxima exigida a los cerramientos que componen la envolvente térmica.

Según DB HR, apartado 4.1, en el pliego de condiciones del proyecto deben expresarse las características acústicas de los productos utilizados en los elementos constructivos de separación. Los productos que componen los elementos constructivos homogéneos se caracterizan por la masa por unidad de superficie kg/m^2 . Los productos utilizados para aplicaciones acústicas se caracterizan por el coeficiente de absorción acústica, α , al menos, para las frecuencias de 500, 1000 y 2000 Hz y el coeficiente de absorción acústica medio α_m , en el caso de productos utilizados como absorbentes acústicos. En caso de no disponer del valor del coeficiente de absorción acústica medio α_m , podrá utilizarse el valor del coeficiente de absorción acústica ponderado, α_w .

- Imprimación: servirá de preparación de la superficie a pintar, podrá ser: imprimación para galvanizados y metales no férricos, imprimación anticorrosiva (de efecto barrera o protección activa), imprimación para madera o tapaporos, imprimación selladora para yeso y cemento, imprimación previa impermeabilización de muros, juntas y sobre hormigones de limpieza o regulación y las cimentaciones, etc.

- Pinturas y barnices: constituirán mano de fondo o de acabado de la superficie a revestir. Estarán compuestos de: Medio de disolución: agua (es el caso de la pintura al temple, pintura a la cal, pintura al silicato, pintura al cemento, pintura plástica, etc.); disolvente orgánico (es el caso de la pintura al aceite, pintura al esmalte, pintura martelé, laca nitrocelulósica, pintura de barniz para interiores, pintura de resina vinílica, pinturas bituminosas, barnices, pinturas intumescentes, pinturas ignífugas, pinturas intumescentes, etc.).

Aglutinante (colas celulósicas, cal apagada, silicato de sosa, cemento blanco, resinas sintéticas, etc.).

Pigmentos.

Aditivos en obra: antisiliconas, aceleradores de secado, aditivos que matizan el brillo, disolventes, colorantes, tintes, etc.

En la recepción de cada pintura se comprobará, el etiquetado de los envases, en donde deberán aparecer: las instrucciones de uso, la capacidad del envase, el sello del fabricante.

Los materiales protectores deben almacenarse y utilizarse de acuerdo con las instrucciones del fabricante y su aplicación se realizará dentro del periodo de vida útil del producto y en el tiempo indicado para su aplicación, de modo que la protección quede totalmente terminada en dichos plazos, según el CTE DB SE A apartado 3 durabilidad.

Las pinturas se almacenarán de manera que no soporten temperaturas superiores a 40 °C, y no se utilizarán una vez transcurrido su plazo de caducidad, que se estima en un año.

Los envases se mezclarán en el momento de abrirlos, no se batirá, sino que se removerá.

Prescripción en cuanto a la ejecución por unidades de obra

Características técnicas de cada unidad de obra

Conforme al DB HR, apartado 4.2, en el pliego de condiciones del proyecto deben expresarse las características acústicas de los elementos constructivos obtenidas mediante ensayos en laboratorio. Si éstas se han obtenido mediante métodos de cálculo, los valores obtenidos y la justificación de los cálculos deben incluirse en la memoria del proyecto y consignarse en el pliego de condiciones.

Condiciones previas: soporte

Según el CTE DB SE A apartado 10.6, inmediatamente antes de comenzar a pintar se comprobará que las superficies cumplen los requisitos del fabricante.

El soporte estará limpio de polvo y grasa y libre de adherencias o imperfecciones. Para poder aplicar impermeabilizantes de silicona sobre fábricas nuevas, habrán pasado al menos tres semanas desde su ejecución.

Si la superficie a pintar está caliente a causa del sol directo puede dar lugar, si se pinta, a cráteres o ampollas. Si la pintura tiene un vehículo al aceite, existe riesgo de corrosión del metal.

En soportes de madera, el contenido de humedad será del 14-20% para exteriores y del 8-14% para interiores.

Si se usan pinturas de disolvente orgánico las superficies a recubrir estarán secas; en el caso de pinturas de cemento, el soporte estará humedecido.

Estarán recibidos y montados cercos de puertas y ventanas, canalizaciones, instalaciones, bajantes, etc.

Según el tipo de soporte a revestir, se considerará:

- Superficies de yeso, cemento, albañilería y derivados: se eliminarán las eflorescencias salinas y la alcalinidad con un tratamiento químico; asimismo se rascarán las manchas superficiales producidas por moho y se desinfectará con fungicidas. Las manchas de humedades internas que lleven disueltas sales de hierro, se aislarán con productos adecuados. En caso de pintura cemento, se humedecerá totalmente el soporte.

- Superficies de madera: en caso de estar afectada de hongos o insectos se tratará con productos fungicidas, asimismo se sustituirán los nudos mal adheridos por cuñas de madera sana y se sangrarán aquellos que presenten exudado de resina. Se realizará una limpieza general de la superficie y se comprobará el contenido de humedad. Se sellarán los nudos mediante goma laca dada a pincel, asegurándose que haya penetrado en las oquedades de los mismos y se liján las superficies.

- Superficies metálicas: se realizará una limpieza general de la superficie. Si se trata de hierro se realizará un raspado de óxidos mediante cepillo metálico, seguido de una limpieza manual de la superficie. Se aplicará un producto que desengrase a fondo de la superficie.

En cualquier caso, se aplicará o no una capa de imprimación tapaporos, selladora, anticorrosiva, etc.

Compatibilidad entre los productos, elementos y sistemas constructivos

En exteriores, y según el tipo de soporte, podrán utilizarse las siguientes pinturas y barnices:

Sobre ladrillo: cemento y derivados: pintura a la cal, al silicato, al cemento, plástica, al esmalte y barniz hidrófugo.

Sobre madera: pintura al óleo, al esmalte y barnices.

Sobre metal: pintura al esmalte.

En interiores, y según el tipo de soporte, podrán utilizarse las siguientes pinturas y barnices:

Sobre ladrillo: pintura al temple, a la cal y plástica.

Sobre yeso o escayola: pintura al temple, plástica y al esmalte.

Sobre madera: pintura plástica, al óleo, al esmalte, laca nitrocelulósica y barniz.

Sobre metal: pintura al esmalte, pintura martelé y laca nitrocelulósica.

Las pinturas aplicadas sobre los elementos constructivos diseñados para acondicionamiento acústico, no deben modificar las propiedades absorbentes acústicas de éstos.

Proceso de ejecución

Ejecución

La temperatura ambiente no será mayor de 28 °C a la sombra ni menor de 12 °C durante la aplicación del revestimiento. El soleamiento no incidirá directamente sobre el plano de aplicación. En tiempo lluvioso se suspenderá la aplicación cuando el paramento no esté protegido. No se pintará con viento o corrientes de aire por posibilidad de no poder realizar los empalmes correctamente ante el rápido secado de la pintura.

Se dejarán transcurrir los tiempos de secado especificados por el fabricante. Asimismo se evitarán, en las zonas próximas a los paramentos en periodo de secado, la manipulación y trabajo con elementos que desprendan polvo o dejen partículas en suspensión.

- Pintura al temple: se aplicará una mano de fondo con temple diluido, hasta la impregnación de los poros del ladrillo, yeso o cemento y una mano de acabado.

- Pintura a la cal: se aplicará una mano de fondo con pintura a la cal diluida, hasta la impregnación de los poros del ladrillo o cemento y dos manos de acabado.

- Pintura al silicato: se protegerán las carpinterías y vidrierías, dada la especial adherencia de este tipo de pintura y se aplicará una mano de fondo y otra de acabado.

- Pintura al cemento: se preparará en obra y se aplicará en dos capas espaciadas no menos de 24 horas.

- Pintura plástica, acrílica, vinílica: si es sobre ladrillo, yeso o cemento, se aplicará una mano de imprimación selladora y dos manos de acabado; si es sobre madera, se aplicará una mano de imprimación tapaporos, un plastecido de vetas y golpes con posterior lijado y dos manos de acabado.

- Pintura al aceite: se aplicará una mano de imprimación con brocha y otra de acabado, espaciándolas un tiempo entre 24 y 48 horas.

- Pintura al esmalte: previa imprimación del soporte se aplicará una mano de fondo con la misma pintura diluida en caso de que el soporte sea yeso, cemento o madera, o dos manos de acabado en caso de superficies metálicas.

- Pintura martelé o esmalte de aspecto martelado: se aplicará una mano de imprimación anticorrosiva y una mano de acabado a pistola.

- Laca nitrocelulósica: en caso de que el soporte sea madera, se aplicará una mano de imprimación no grasa y en caso de superficies metálicas, una mano de imprimación antioxidante; a continuación, se aplicaran dos manos de acabado a pistola de laca nitrocelulósica.

- Barniz hidrófugo de silicona: una vez limpio el soporte, se aplicará el número de manos recomendado por el fabricante.

- Barniz graso o sintético: se dará una mano de fondo con barniz diluido y tras un lijado fino del soporte, se aplicarán dos manos de acabado.

Gestión de residuos

Los residuos generados durante la ejecución de la unidad de obra serán tratados conforme a la Parte III: Gestión de residuos de construcción o demolición en la obra.

Condiciones de terminación

- Pintura al cemento: se regarán las superficies pintadas dos o tres veces al día unas 12 horas después de su aplicación.

- Pintura al temple: podrá tener los acabados lisos, picado mediante rodillo de picar o goteado mediante proyección a pistola de gotas de temple.

Control de ejecución, ensayos y pruebas

Control de ejecución

Se comprobará que se ha ejecutado correctamente la preparación del soporte (imprimación selladora, anticorrosivo, etc.), así como la aplicación del número de manos de pintura necesarios.

Conservación y mantenimiento

Se comprobará el aspecto y color, la inexistencia de desconchados, embolsamientos y falta de uniformidad, etc., de la aplicación realizada.

Prescripciones sobre verificaciones en el edificio terminado

Verificaciones y pruebas de servicio para comprobar las prestaciones finales del edificio

En el caso de que se realicen mediciones in situ para comprobar las exigencias de aislamiento acústico a ruido aéreo y de limitación del tiempo de reverberación, se realizarán por laboratorios y conforme a lo establecido en las UNE- EN ISO 140-4, UNE-EN ISO 16283-1:2015 y UNE-EN ISO 140-5:1999 para ruido aéreo y en la UNE-EN ISO 3382, UNE-EN ISO 3382-1:2010 y UNE-EN ISO 3382-2:2008 para tiempo de reverberación. La valoración global de resultados de las mediciones de aislamiento se realizará conforme a las definiciones de diferencia de niveles estandarizada para cada tipo de ruido según lo establecido en el Anejo H del DB HR.

Para el cumplimiento de las exigencias del DB HR se admiten tolerancias entre los valores obtenidos por mediciones in situ y los valores límite establecidos en el apartado 2.1 del DB HR, de 3 dBA para aislamiento a ruido aéreo y de 0,1 s para tiempo de reverberación.

6.2 REVESTIMIENTOS DE SUELOS Y ESCALERAS

6.2.1 REVESTIMIENTOS CONTINUOS PARA SUELOS Y ESCALERAS

Descripción

Descripción

Revestimiento de suelos en interiores y exteriores, ejecutados en obra mediante tratamiento de forjados, suelos flotantes o soleras de forma superficial, o bien formación del pavimento continuo con un conglomerante y un material de adición, pudiendo recibir distintos tipos de acabado.

Según el uso que se le dé al pavimento los más usuales son: pavimento continuo de hormigón con distintos acabados; pavimento continuo a base de morteros; pavimentos continuos a base de resinas sintéticas; y pavimentos continuos de terrazo in situ.

Criterios de medición y valoración de unidades

Metro cuadrado de pavimento continuo realmente ejecutado, incluyendo pinturas, endurecedores, formación de juntas, eliminación de restos y limpieza.

Prescripciones sobre los productos

Características y recepción de los productos que se incorporan a las unidades de obra

Según CTE DB HE 1, apartado 6, en caso de formar parte de la envolvente térmica, se comprobará que las propiedades higrotérmicas de los productos utilizados en los cerramientos se corresponden con las especificadas en proyecto: conductividad térmica λ , factor de resistencia a la difusión del vapor de agua μ , y, en su caso, densidad ρ y calor específico c_p , cumpliendo con la transmitancia térmica máxima exigida a los cerramientos que componen la envolvente térmica.

Según DB HR, apartado 4.1, en el pliego de condiciones del proyecto deben expresarse las características acústicas de los productos utilizados en los elementos constructivos de separación. Los productos que componen los elementos constructivos homogéneos se caracterizan por la masa por unidad de superficie kg/m^2 .

- Pastas autonivelantes para suelos (ver Parte II, Relación de productos con marcado CE, 8.3).
- Conglomerante:

Cemento (ver Parte II, Relación de productos con marcado CE, 19.1): cumplirá las exigencias en cuanto a composición, características mecánicas, físicas y químicas que establece la Instrucción para la recepción de cementos RC-08.

La proporción que se use dependerá de la temperatura ambiental prevista durante el vertido, del espesor del pavimento y de su acabado.

Materiales bituminosos (ver Parte II, Relación de productos con marcado CE, 4 y 19.8): podrán ser de mezcla en caliente constituida por un conglomerante bituminoso y áridos minerales.

Resinas sintéticas: es posible utilizar: epoxi, poliuretano, metacrilato, etc. Pueden ser transparentes, pigmentadas o mezcladas con cargas.

- Áridos (ver Parte II, Relación de productos con marcado CE, 19.1): podrán ser redondeados o de machaqueo. Para pavimento de terrazo in situ se suele usar áridos de mármol triturado, áridos de vidrio triturado, etc.

- Áridos de cuarzo: deberán haber sido lavados y secados, estando, por tanto, exentos de polvo y humedad. En el caso de áridos coloreados podrán ser tintados con resinas epoxi o poliuretano, no aceptándose los tintados con silicatos.

- Agua: se admitirán todas las aguas potables y las tradicionalmente empleadas; en caso de duda, el agua deberá cumplir las condiciones de acidez, contenido en sustancias disueltas, sulfatos, cloruros..., especificadas en las normas UNE.

- Aditivos en masa (ver Parte II, Relación de productos con marcado CE, 19.1): podrán usarse plastificantes para mejorar la docilidad del hormigón, reductores de aire, acelerantes, retardadores, pigmentos, etc.

- Malla electrosoldada de redondos de acero: cumplirá las especificaciones recogidas en la subsección Hormigón armado, de la Parte I del presente Pliego de Condiciones Técnicas.

- Fibras metálicas o de polipropileno para dotar al pavimento de capacidad resistente. Se puede emplear como sustituto del mallazo.

- Lámina impermeable (ver Parte II, Relación de productos con marcado CE, 4).
- Líquido de curado.
- Productos de acabado:

Pintura: cumplirá las especificaciones recogidas en el capítulo Pinturas, de la Parte I del presente Pliego de Condiciones Técnicas.

Moldes para el hormigón impreso.

Desmoldeante: servirá de material desencofrante para los moldes o patrones de imprimir, en caso de pavimentos continuos de hormigón con textura "in situ" permitiendo extraer texturas de las superficies de hormigón durante su proceso de fraguado. No alterará ninguna de las propiedades del hormigón, deberá ser estable, y servirá al hormigón como producto impermeabilizante impidiendo el paso del agua, a la vez que dota al hormigón de mayor resistencia a la helada. Asimismo será un elemento de curado que impedirá la evaporación del agua del hormigón.

Sellado: se puede usar laca selladora acrílica para superficies de hormigón o un impregnador en base metacrilato.

Resina de acabado: deberá ser incolora, y permitirá ser coloreada en caso de necesidad. Deberá ser impermeable al agua, resistente a la basicidad, a los ácidos ambientales, al calor y a los rayos UV (no podrá amarillear en ningún caso). Evitará la formación de hongos y microorganismos. Podrá aplicarse en superficies secas y/o húmedas, con frío o calor, podrá repintarse y dispondrá de una excelente rapidez de secado. Realizará los colores, formas, texturas y volúmenes de los pavimentos terminados.

- Juntas (ver Parte II, Relación de productos con marcado CE, 9):

Material de relleno de juntas: elastómeros, perfiles de PVC, bandas de latón, etc.

Material de sellado de juntas: será de material elástico, de fácil introducción en las juntas.

Cubrejuntas: podrán ser perfiles o bandas de material metálico o plástico.

Resinas: todos los envases deberán estar etiquetados con la información que contengan; nombre comercial, símbolos correspondientes de peligro y amenazas, riesgo y seguridad, etc.

Con el fin de limitar el riesgo de resbalamiento, los suelos tendrán una clase (resistencia al deslizamiento) adecuada conforme al CTE DB SUA 1, en función del uso y localización en el edificio.

Los acopios de los materiales se harán en lugares previamente establecidos, y conteniéndose en recipientes adecuadamente cerrados y aislados. Los productos combustibles o fácilmente inflamables se almacenarán alejados de fuentes de calor.

Prescripción en cuanto a la ejecución por unidades de obra

Características técnicas de cada unidad de obra

Conforme al DB HR, apartado 4.2, en el pliego de condiciones del proyecto deben expresarse las características acústicas de los elementos constructivos obtenidas mediante ensayos en laboratorio. Si éstas se han obtenido mediante métodos de cálculo, los valores obtenidos y la justificación de los cálculos deben incluirse en la memoria del proyecto y consignarse en el pliego de condiciones.

Condiciones previas: soporte

- En caso de pavimentos exteriores, se colocarán previamente los bordillos o encofrados perimetrales.

- En caso de pavimento continuo con aglomerado bituminoso y con asfalto fundido, sobre la superficie del hormigón del forjado, suelo flotante o solera se dará una imprimación con un riego de emulsión de betún.

- En caso de pavimento de hormigón continuo tratado superficialmente con mortero de resinas sintéticas o mortero hidráulico polimérico, se eliminará la lechada superficial del hormigón del forjado, suelo flotante o solera mediante rascado con cepillos metálicos.

- En caso de pavimento continuo de hormigón tratado con mortero hidráulico, si el forjado, suelo flotante o solera tiene más de 28 días, se rasará la superficie y se aplicará una imprimación previa, de acuerdo con el tipo de soporte y el mortero a aplicar.

En caso que el pavimento vaya colocado sobre el terreno, éste estará estabilizado y compactado al 100% según ensayo Proctor Normal. En caso de colocarse sobre suelo flotante, solera o forjado, la superficie de éstos estará exenta de grasas, aceite o polvo. La superficie del soporte será lo suficientemente plana, sin baches, abultamientos ni ondulaciones.

Antes de la instalación del revestimiento de resinas se comprobarán las pendientes por si se previera la posibilidad de formación de charcos y poder así proceder a su reparación. Se realizará un ensayo de humedad al soporte, pues según el revestimiento que se use necesitará contener más o menos humedad. En sistemas cementosos se necesita una humectación previa a la aplicación. Mientras que en sistemas poliméricos se requiere una superficie seca del soporte.

Compatibilidad entre los productos, elementos y sistemas constructivos

En caso de pavimentos continuos de hormigón tratados superficialmente con colorante- endurecedor para ser estampados posteriormente, el producto utilizado como desmoldeante tendrá que ser químicamente compatible con el colorante - endurecedor.

Proceso de ejecución

Ejecución

- En general:

En todos los casos se respetarán las juntas de la solera, suelo flotante o forjado. En los pavimentos situados al exterior, se situarán juntas de dilatación formando una cuadrícula de lado no mayor de 5 m, que a la vez harán papel de juntas de retracción. En los pavimentos situados al interior, se situarán juntas de dilatación coincidiendo con las del edificio, y se mantendrán en todo el espesor del revestimiento. Cuando la ejecución del pavimento continuo se haga por bandas, se dispondrán juntas en las aristas longitudinales de las mismas.

- En caso de pavimento continuo de hormigón impreso:

Durante el vertido del hormigón se colocará una capa de malla electrosoldada o fibra de polipropileno. Se extenderá el hormigón de manera manual, alisando la superficie mediante llana; se incorporará capa de rodadura sobre el hormigón fresco; se aplicará polvo desencofrante para evitar la adherencia de los moldes con el hormigón; se estampará y dará textura a la superficie con el molde elegido; se realizarán los cortes de las juntas de dilatación; se llevará a cabo la limpieza del pavimento y finalmente se aplicará un líquido de curado.

- En caso de pavimento continuo de hormigón fratasado:

Una vez preparado el soporte se aplicará un puente de unión (pavimento monolítico), se colocará el mallazo sobre calzos y se realizará el hormigonado, pudiendo sustituir el mallazo por fibra metálica. Después se realizará un tratamiento superficial a base de fratasado mecánico con fratasadoras o helicópteros una vez que el hormigón tenga la consistencia adecuada; se incorporará opcionalmente una capa de rodadura con objeto de mejorar las características de la superficie.

- En caso de pavimento continuo con hormigón pulido:

Durante el vertido se colocará capa de malla electrosoldada o fibras de polipropileno; una vez realizada la superficie se pulirá y se incorporará la capa de rodadura de cuarzo endurecedor; se realizará el fratasado mecánico hasta que la solera quede perfectamente pulida; se dividirá la solera en paños según la obra para aplicar el líquido de curado; se realizará el aserrado de las juntas y sellado de las mismas con masilla de poliuretano o equivalente.

- En caso de pavimento continuo con hormigón reglado:

Vertido, extendido, reglado o vibrado del hormigón sobre solera debidamente compactada y nivelada; se colocará mallazo o fibras según proyecto; se realizarán los cortes de juntas de dilatación en paños según proyecto.

- En caso de pavimento continuo con terrazo in situ:

Se formará con un aglomerante a base de resina o cemento que proporcionará a la masa su color, cargas minerales que le darán textura, pigmentos y aditivos. Se ejecutará sobre capa de 2 cm de arena sobre el forjado o solera, sobre la que se extenderá una capa de mortero de 1,5 cm, malla electrosoldada y otra capa de mortero de 1,5 cm. Una vez apisonada y nivelada esta capa, se extenderá el mortero de acabado disponiendo banda para juntas en cuadrículas de lado no mayor de 1,25 m.

- En caso de pavimento de hormigón continuo tratado superficialmente:

Se aplicará el tratamiento superficial del hormigón (endurecedor, recubrimiento), en capas sucesivas mediante brocha, cepillo, rodillo o pistola.

- En caso pavimento continuo de hormigón tratado con mortero hidráulico:

Se realizará mediante aplicación sobre el hormigón del mortero hidráulico, bien por espolvoreo con un mortero en seco o a la llana con un mortero en pasta.

- En caso de pavimento continuo con mortero de resinas sintéticas:

En caso de mortero autonivelante, éste se aplicará con espátula dentada hasta espesor no menor de 2 mm, en caso de mortero no autonivelante, éste se aplicará mediante llana o espátula hasta un espesor no menor de 4 mm.

- En caso de pavimento continuo a base de resinas:
Las resinas se mezclarán y aplicarán en estado líquido en la obra.
- En caso de pavimento continuo con mortero hidráulico polimérico:
El mortero se compactará y alisará mecánicamente hasta espesor no menor de 5 mm.
- Juntas:
Las juntas se conseguirán mediante corte con disco de diamante (juntas de retracción o dilatación) o mediante incorporación de perfiles metálicos (juntas estructurales o de construcción). En caso de junta de dilatación: el ancho de la junta será de 1 a 2 cm y su profundidad igual a la del pavimento. El sellado podrá ser de masilla o perfil preformado o bien con cubrejuntas por presión o ajuste. En caso de juntas de retracción: el ancho de la junta será de 5 a 10 mm y su profundidad igual a 1/3 del espesor del pavimento. El sellado podrá ser de masilla o perfil preformado o bien con cubrejuntas. Previamente se realizará la junta mediante un cajeadado practicado a máquina en el pavimento. Las juntas de aislamiento serán aceptadas o cubiertas por el revestimiento, según se determine. Las juntas serán cubiertas por el revestimiento, previo tratamiento con masilla de resina epoxídica y malla de fibra. La junta de dilatación no se recubrirá por el revestimiento.
- Según el CTE DB HS 1, apartado 2.2.3. Deberán respetarse las condiciones de disposición de bandas de refuerzo y de terminación, las de continuidad o discontinuidad, así como cualquier otra que afecte al diseño, relativas al sistema de impermeabilización que se emplee.
- Grado de impermeabilidad:
El grado de impermeabilidad mínimo exigido a los suelos que están en contacto con el terreno frente a la penetración del agua de éste y de las escorrentías se obtiene en la tabla 2.3 de DB HS 1 del CTE, en función de la presencia de agua.
- Según el CTE DB HS 1, apartado 2.2.3.1, los encuentros del suelo con los muros serán:
Cuando el suelo y el muro sean hormigonados in situ, excepto en el caso de muros pantalla, debe sellarse la junta entre ambos con una banda elástica embebida en la masa del hormigón a ambos lados de la junta.
Cuando el muro sea un muro pantalla hormigonado in situ, el suelo debe encastrarse y sellarse en el intradós del muro de la siguiente forma:
debe abrirse una roza horizontal en el intradós del muro de 3 cm de profundidad como máximo que dé cabida al suelo más 3 cm de anchura como mínimo;
debe hormigonarse el suelo macizando la roza excepto su borde superior que debe sellarse con un perfil expansivo.
Cuando el muro sea prefabricado debe sellarse la junta conformada con un perfil expansivo situado en el interior de la junta.
- Encuentros entre suelos y particiones interiores:
Cuando el suelo se impermeabilice por el interior, la partición no debe apoyarse sobre la capa de impermeabilización, sino sobre la capa de protección de la misma.
- Gestión de residuos**
Los residuos generados durante la ejecución de la unidad de obra serán tratados conforme a la Parte III: Gestión de residuos de construcción o demolición en la obra.
- Tolerancias admisibles**
Respecto a la nivelación del soporte se recomienda por regla general una tolerancia de ± 5 mm.
Según el CTE DB SUA 1 apartado 2, con el fin de limitar el riesgo de caídas como consecuencia de traspies o tropiezos, el suelo debe cumplir las condiciones siguientes:
no tendrá juntas que presenten un resalto de más de 4 mm. Los elementos salientes del nivel del pavimento, puntuales y de pequeña dimensión (por ejemplo, los cerraderos de puertas) no deben sobresalir del pavimento más de 12 mm y el saliente que exceda de 6 mm en sus caras enfrentadas al sentido de circulación de las personas no debe formar un ángulo con el pavimento que exceda de 45°;
los desniveles que no excedan de 5 cm se resolverán con una pendiente que no exceda el 25%;
en zonas para circulación de personas, el suelo no presentará perforaciones o huecos por los que pueda introducirse una esfera de 1,5 cm de diámetro.
Cuando se dispongan barreras para delimitar zonas de circulación, tendrán una altura de 80 cm como mínimo.
- Condiciones de terminación**
En caso de pavimento continuo con empedrado: se eliminarán los restos de lechada y se limpiará su superficie.
En caso de pavimento continuo con terrazo in situ: el acabado se realizará mediante pulido con máquina de disco horizontal sobre la capa de mortero de acabado.
En caso de pavimento continuo con aglomerado bituminoso: el acabado final se realizará mediante compactación con rodillos, durante la cual, la temperatura del aglomerado no bajará de 80 °C.
En caso de pavimento continuo con asfalto fundido: el acabado final se realizará mediante compactación con llana.
En caso de pavimento continuo con mortero hidráulico polimérico: el acabado final podrá ser de pintado con resinas epoxi o poliuretano, o mediante un tratamiento superficial del hormigón con endurecedor.
En caso de pavimento continuo de hormigón tratado superficialmente con endurecedor o colorante: podrá recibir un acabado mediante aplicación de un agente desmoldeante, para posteriormente obtener textura con el modelo o patrón elegido; ésta operación se realizará mientras el hormigón siga en estado de fraguado plástico. Una vez endurecido el hormigón, se procederá al lavado de la superficie con agua a presión para desincrustar el agente desmoldeante y materias extrañas. Para finalizar, se realizará un sellado superficial con resinas, proyectadas mediante sistema airless de alta presión en dos capas, obteniendo así el rechazo de la resina sobrante, una vez sellado el poro en su totalidad.
- Control de ejecución, ensayos y pruebas**
- Control de ejecución**
Puntos de observación.
Comprobación del soporte:
Se comprobará la limpieza del soporte e imprimación, en su caso.
Ejecución:
Replanteo, nivelación.
Espesor de la capa de base y de la capa de acabado.
Disposición y separación entre bandas de juntas.
Se comprobará que la profundidad del corte en la junta, sea al menos, de 1/3 del espesor de la losa.
Comprobación final:
Planeidad con regla de 2 m.

Acabado de la superficie.

Conservación y mantenimiento

Se evitará la permanencia continuada sobre el pavimento de agentes químicos admisibles para el mismo y la caída accidental de agentes químicos no admisibles.

En caso de pavimento continuo de solados de mortero, éstos no se someterán a la acción de aguas con pH mayor de 9 o con concentración de sulfatos superior a 0,20 gr/l. Asimismo, no se someterán a la acción de aceites minerales orgánicos o pesados.

Prescripciones sobre verificaciones en el edificio terminado

Verificaciones y pruebas de servicio para comprobar las prestaciones finales del edificio

En el caso de que se realicen mediciones in situ para comprobar las exigencias de aislamiento acústico a ruido aéreo, de aislamiento acústico a ruido de impactos y de limitación del tiempo de reverberación, se realizarán por laboratorios y conforme a lo establecido en las UNE-EN ISO 140-4, UNE-EN ISO 16283-1:2015 y UNE-EN ISO 140-5:1999 para ruido aéreo y en la UNE-EN ISO 3382, UNE-EN ISO 3382-1:2010 y UNE-EN ISO 3382-2:2008 para tiempo de reverberación. La valoración global de resultados de las mediciones de aislamiento se realizará conforme a las definiciones de diferencia de niveles estandarizada para cada tipo de ruido según lo establecido en el Anejo H del DB HR.

Para el cumplimiento de las exigencias del DB HR se admiten tolerancias entre los valores obtenidos por mediciones in situ y los valores límite establecidos en el apartado 2.1 del DB HR, de 3 dBA para aislamiento a ruido aéreo, de 3 dB para aislamiento a ruido de impacto y de 0,1 s para tiempo de reverberación.

6.2.2 SOLERAS

Descripción

Descripción

Capa resistente compuesta por una subbase granular compactada, impermeabilización y una capa de hormigón con espesor variable según el uso para el que esté indicado. Se apoya sobre el terreno, pudiéndose disponer directamente como pavimento mediante un tratamiento de acabado superficial, o bien como base para un solado.

Se utiliza para base de instalaciones o para locales con sobrecarga estática variable según el uso para el que este indicado (garaje, locales comerciales, etc.).

Criterios de medición y valoración de unidades

Metro cuadrado de solera terminada, con sus distintos espesores y características del hormigón, incluido limpieza y compactado de terreno.

Las juntas se medirán y valorarán por metro lineal, incluso separadores de poliestireno, con corte y colocación del sellado.

Prescripciones sobre los productos

Características y recepción de los productos que se incorporan a las unidades de obra

Según CTE DB HE 1, apartado 6, en caso de formar parte de la envolvente térmica, se comprobará que las propiedades higrotérmicas de los productos utilizados en los cerramientos se corresponden con las especificadas en proyecto: conductividad térmica λ , factor de resistencia a la difusión del vapor de agua μ , y, en su caso, densidad ρ y calor específico c_p , cumpliendo con la transmitancia térmica máxima exigida a los cerramientos que componen la envolvente térmica.

Según DB HR, apartado 4.1, en el pliego de condiciones del proyecto deben expresarse las características acústicas de los productos utilizados en los elementos constructivos de separación. Los productos que componen los elementos constructivos homogéneos se caracterizan por la masa por unidad de superficie kg/m^2 .

- Capa subbase: podrá ser de gravas, zahorras compactadas, etc.
- Impermeabilización (ver Parte II, Relación de productos con marcado CE, 4): podrá ser de lámina de polietileno, etc.
- Hormigón en masa:
- Cemento (ver Parte II, Relación de productos con marcado CE, 19.1): cumplirá las exigencias en cuanto a composición, características mecánicas, físicas y químicas que establece la Instrucción RC-08.
- Áridos (ver Parte II, Relación de productos con marcado CE, 19.1): cumplirán las condiciones físico-químicas, físico-mecánicas y granulométricas establecidas en la Instrucción EHE-08. Se recomienda que el tamaño máximo del árido sea inferior a 40 mm, para facilitar la puesta en obra del hormigón.
- Agua: se admitirán todas las aguas potables, las tradicionalmente empleadas y las recicladas procedentes del lavado de cubas de la central de hormigonado. Deberán cumplir las condiciones del artículo 27 de la Instrucción EHE-08. En caso de duda, el agua deberá cumplir las condiciones de dicho artículo.
- Armadura de retracción: será de malla electrosoldada de barras o alambres corrugados que cumple las condiciones en cuanto a adherencia y características mecánicas mínimas establecidas en la Instrucción EHE-08.
- Aglomerantes, aglomerantes compuestos y mezclas hechas en fábrica para suelos autonivelantes a base de sulfato de calcio (ver Parte II, Relación de productos con marcado CE, 19.1).
- Aglomerantes para soleras continuas de magnesia. Magnesia cáustica y cloruro de magnesio (ver Parte II, Relación de productos con marcado CE, 19.1).
Incompatibilidades entre materiales: en la elaboración del hormigón, debido a su peligrosidad se permite el empleo de áridos que contengan sulfuros oxidables en una proporción muy baja, conforme a lo indicado en la Instrucción EHE-08.
- Sistema de drenaje
- Drenes lineales: tubos de hormigón poroso o de PVC, polietileno, etc. (ver Parte II, Relación de productos con marcado CE, 14.1).
- Drenes superficiales: láminas drenantes de polietileno y geotextil, etc. (ver Parte II, Relación de productos con marcado CE, 4.3).
- Encachados de áridos naturales o procedentes de machaqueo, etc.
- Arquetas de hormigón.

- Sellador de juntas de retracción (ver Parte II, Relación de productos con marcado CE, 9): será de material elástico. Será de fácil introducción en las juntas y adherente al hormigón.
- Relleno de juntas de contorno (ver Parte II, Relación de productos con marcado CE, 3): podrá ser de poliestireno expandido, etc.

Se eliminarán de las gravas acopiadas, las zonas segregadas o contaminadas por polvo, por contacto con la superficie de apoyo, o por inclusión de materiales extraños.

El árido natural o de machaqueo utilizado como capa de material filtrante estará exento de arcillas y/o margas y de cualquier otro tipo de materiales extraños.

Se comprobará que el material es homogéneo y que su humedad es la adecuada para evitar su segregación durante su puesta en obra y para conseguir el grado de compactación exigido. Si la humedad no es la adecuada se adoptarán las medidas necesarias para corregirla sin alterar la homogeneidad del material.

Los acopios de las gravas se formarán y explotarán, de forma que se evite la segregación y compactación de las mismas.

Los residuos generados durante la ejecución de la unidad de obra serán tratados conforme a la Parte III: Gestión de residuos de construcción o demolición en la obra.

Prescripción en cuanto a la ejecución por unidades de obra

Características técnicas de cada unidad de obra

Conforme al DB HR, apartado 4.2, en el pliego de condiciones del proyecto deben expresarse las características acústicas de los elementos constructivos obtenidas mediante ensayos en laboratorio. Si éstas se han obtenido mediante métodos de cálculo, los valores obtenidos y la justificación de los cálculos deben incluirse en la memoria del proyecto y consignarse en el pliego de condiciones.

Condiciones previas: soporte

Se compactarán y limpiarán los suelos naturales.

Las instalaciones enterradas estarán terminadas.

Se fijarán puntos de nivel para la realización de la solera.

Compatibilidad entre los productos, elementos y sistemas constructivos

Para prevenir el fenómeno electroquímico de la corrosión galvánica entre metales con diferente potencial, se adoptarán las siguientes medidas:

Evitar el contacto entre dos metales de distinta actividad. En caso de no poder evitar el contacto, se deberá seleccionar metales próximos en la serie galvánica.

Aislar eléctricamente los metales con diferente potencial.

Evitar el acceso de agua y oxígeno a la zona de unión de los dos metales.

No se dispondrán soleras en contacto directo con suelos de arcillas expansivas, ya que podrían producirse abombamientos, levantamientos y roturas de los pavimentos, agrietamiento de particiones interiores, etc.

Proceso de ejecución

Ejecución

- Ejecución de la subbase granular:

Se extenderá sobre el terreno limpio y compactado. Se compactará mecánicamente y se enrasará.

- Colocación de la lámina de polietileno sobre la subbase.

- Capa de hormigón:

Se extenderá una capa de hormigón sobre la lámina impermeabilizante; su espesor vendrá definido en proyecto según el uso y la carga que tenga que soportar. Si se ha disponer de malla electrosoldada se dispondrá antes de colocar el hormigón. El curado se realizará cumpliendo lo especificado en el artículo 71.6 de la Instrucción EHE-08

- Juntas de contorno:

Antes de verter el hormigón se colocará el elemento separador de poliestireno expandido que formará la junta de contorno alrededor de cualquier elemento que interrumpa la solera, como pilares y muros.

- Juntas de retracción:

Se ejecutarán mediante cajeados previstos o realizados posteriormente a máquina, no separadas más de 6 m, que penetrarán en 1/3 del espesor de la capa de hormigón.

- Drenaje. Según el CTE DB HS 1 apartado 2.2.2:

Si es necesario se dispondrá una capa drenante y una capa filtrante sobre el terreno situado bajo el suelo. En caso de que se utilice como capa drenante un enchado, deberá disponerse una lamina de polietileno por encima de ella.

Se dispondrán tubos drenantes, conectados a la red de saneamiento o a cualquier sistema de recogida para su reutilización posterior, en el terreno situado bajo el suelo. Cuando dicha conexión esté situada por encima de la red de drenaje, se colocará al menos una cámara de bombeo con dos bombas de achique.

En el caso de muros pantalla los tubos drenantes se colocarán a un metro por debajo del suelo y repartidos uniformemente junto al muro pantalla.

Se colocará un pozo drenante por cada 800 m² en el terreno situado bajo el suelo. El diámetro interior del pozo será como mínimo igual a 70 cm. El pozo deberá disponer de una envolvente filtrante capaz de impedir el arrastre de finos del terreno. Deberán disponerse dos bombas de achique, una conexión para la evacuación a la red de saneamiento o a cualquier sistema de recogida para su reutilización posterior y un dispositivo automático para que el achique sea permanente.

Gestión de residuos

Los residuos generados durante la ejecución de la unidad de obra serán tratados conforme a la Parte III: Gestión de residuos de construcción o demolición en la obra.

En el caso de centrales de obra para la fabricación de hormigón, el agua procedente del lavado de sus instalaciones o de los elementos de transporte del hormigón, se verterá sobre zonas específicas, impermeables y adecuadamente señalizadas. Las aguas así almacenadas podrán reutilizarse como agua de amasado para la fabricación del hormigón.

Siempre que se cumplan los requisitos establecidos al efecto en el artículo 27 de la Instrucción EHE-08.

Como criterio general, se procurará evitar la limpieza de los elementos de transporte del hormigón en la obra. En caso de que fuera inevitable dicha limpieza, se deberán seguir un procedimiento semejante al anteriormente indicado para las centrales de obra.

En el caso de producirse situaciones accidentales que provoquen afecciones medioambientales tanto al suelo como a acuíferos cercanos, el constructor deberá sanear el terreno afectado y solicitar la retirada de los correspondientes residuos por un gestor autorizado. En caso de producirse el vertido, se gestionará los residuos generados según lo indicado en el punto 77.1.1 de la Instrucción EHE-08.

Tolerancias admisibles

Se comprobará que las dimensiones ejecutadas presentan unas desviaciones admisibles para el funcionamiento adecuado de la construcción. Se estará a lo dispuesto en el proyecto de ejecución o, en su defecto a lo establecido en el anejo nº11 de la Instrucción EHE-08.

Condiciones de terminación

La superficie de la solera se terminará mediante reglado, o se dejará a la espera del solado.

Control de ejecución, ensayos y pruebas

Control de ejecución

Puntos de observación.

- Ejecución:

Compacidad del terreno, planeidad de la capa de arena, espesor de la capa de hormigón, planeidad de la solera.

Resistencia característica del hormigón.

Planeidad de la capa de arena.

Resistencia característica del hormigón: no será inferior al noventa por ciento (90%) de la especificada.

Espesor de la capa de hormigón.

Impermeabilización: inspección general.

- Comprobación final:

Planeidad de la solera.

Junta de retracción: separación entre las juntas.

Junta de contorno: espesor y altura de la junta.

En el caso de que la Propiedad hubiera establecido exigencias relativas a la contribución de la estructura a la sostenibilidad, de conformidad con el anejo nº 13 de la Instrucción EHE-08, la dirección facultativa deberá comprobar durante la fase de ejecución que, con los medios y procedimientos reales empleados en la misma, se satisface el mismo nivel (A, B, C, D ó E) que el definido en el proyecto para el índice ICES.

Conservación y mantenimiento

No se superarán las cargas normales previstas.

Se evitará la permanencia en el suelo de los agentes agresivos admisibles y la caída de los no admisibles.

La solera no se verá sometida a la acción de: aguas con pH menor de 6 o mayor de 9, o con una concentración en sulfatos superior a 0,20 gr/l, aceites minerales orgánicos y pesados, ni a temperaturas superiores a 40 °C.

Prescripciones sobre verificaciones en el edificio terminado

Verificaciones y pruebas de servicio para comprobar las prestaciones finales del edificio

En el caso de que se realicen mediciones in situ para comprobar las exigencias de aislamiento acústico a ruido de impactos y de limitación del tiempo de reverberación, se realizarán por laboratorios y conforme a lo establecido en las UNE-EN ISO 140-4, UNE-EN ISO 16283-1:2015 y UNE-EN ISO 140-5:1999 para ruido aéreo y en la UNE-EN ISO 3382, UNE-EN ISO 3382-1:2010 y UNE-EN ISO 3382-2:2008 para tiempo de reverberación. La valoración global de resultados de las mediciones de aislamiento se realizará conforme a las definiciones de diferencia de niveles estandarizada para cada tipo de ruido según lo establecido en el anejo H del DB HR.

Para el cumplimiento de las exigencias del DB HR se admiten tolerancias entre los valores obtenidos por mediciones in situ y los valores límite establecidos en el apartado 2.1 del DB HR, de 3 dB para aislamiento a ruido de impacto y de 0,1 s para tiempo de reverberación.

PARTE II. Condiciones de recepción de productos

1. Condiciones generales de recepción de los productos

1.1. Código Técnico de la Edificación

Según se indica en el Código Técnico de la Edificación, en la Parte I, artículo 7.2, el control de recepción en obra de productos, equipos y sistemas, se realizará según lo siguiente:

7.2. Control de recepción en obra de productos, equipos y sistemas.

1. El control de recepción tiene por objeto comprobar que las características técnicas de los productos, equipos y sistemas suministrados satisfacen lo exigido en el proyecto. Este control comprenderá:

a) el control de la documentación de los suministros, realizado de acuerdo con el artículo 7.2.1;

b) el control mediante distintivos de calidad o evaluaciones técnicas de idoneidad, según el artículo 7.2.2; y

c) el control mediante ensayos, conforme al artículo 7.2.3.

7.2.1. Control de la documentación de los suministros.

1. Los suministradores entregarán al constructor, quien los facilitará a la dirección facultativa, los documentos de identificación del producto exigidos por la normativa de obligado cumplimiento y, en su caso, por el proyecto o por la dirección facultativa. Esta documentación comprenderá, al menos, los siguientes documentos:

a) los documentos de origen, hoja de suministro y etiquetado;

b) el certificado de garantía del fabricante, firmado por persona física; y

c) los documentos de conformidad o autorizaciones administrativas exigidas reglamentariamente, incluida la documentación correspondiente al marcado CE de los productos de construcción, cuando sea pertinente, de acuerdo con las disposiciones que sean transposición de las Directivas Europeas que afecten a los productos suministrados.

7.2.2. Control de recepción mediante distintivos de calidad y evaluaciones de idoneidad técnica.

1. El suministrador proporcionará la documentación precisa sobre:

a) los distintivos de calidad que ostenten los productos, equipos o sistemas suministrados, que aseguren las características técnicas de los mismos exigidas en el proyecto y documentará, en su caso, el reconocimiento oficial del distintivo de acuerdo con lo establecido en el artículo 5.2.3; y

b) las evaluaciones técnicas de idoneidad para el uso previsto de productos, equipos y sistemas innovadores, de acuerdo con lo establecido en el artículo 5.2.5, y la constancia del mantenimiento de sus características técnicas.

2. El director de la ejecución de la obra verificará que esta documentación es suficiente para la aceptación de los productos, equipos y sistemas amparados por ella.

7.2.3. Control de recepción mediante ensayos.

1. Para verificar el cumplimiento de las exigencias básicas del CTE puede ser necesario, en determinados casos, realizar ensayos y pruebas sobre algunos productos, según lo establecido en la reglamentación vigente, o bien según lo especificado en el proyecto u ordenados por la dirección facultativa.

2. La realización de este control se efectuará de acuerdo con los criterios establecidos en el proyecto o indicados por la dirección facultativa sobre el muestreo del producto, los ensayos a realizar, los criterios de aceptación y rechazo y las acciones a adoptar.

Este Pliego de Condiciones, conforme a lo indicado en el CTE, desarrolla el procedimiento a seguir en la recepción de los productos en función de que estén afectados o no por el Reglamento (UE) N° 305/2011 del Parlamento Europeo y del Consejo, de 9 de marzo de 2011, por el que se establecen condiciones armonizadas para la comercialización de productos de construcción y se deroga la Directiva 89/106/CEE del Consejo.

Este Reglamento fija condiciones para la introducción en el mercado o comercialización de los productos de construcción estableciendo reglas armonizadas sobre cómo expresar las prestaciones de los productos de construcción en relación con sus características esenciales y sobre el uso del marcado CE en dichos productos.

1.2. Productos afectados por el Reglamento Europeo de productos de construcción (RPC)

Los productos de construcción de familias específicas cubiertas por una Norma Armonizada (hEN) o conformes con una Evaluación Técnica Europea (ETE) emitida para los mismos, disponen del marcado CE y de este modo es posible conocer las características esenciales para las que el fabricante declarará sus prestaciones cuando éste se introduzca en el mercado.

Estos productos serán recibidos en obra según el siguiente procedimiento:

a) Control de la documentación de los suministros: se verificará la existencia de los documentos establecidos en los apartados a) y b) del artículo 7.2.1 del apartado 1.1 anterior, incluida la documentación correspondiente al marcado CE:

1. Deberá llevar el marcado CE. Si careciera del mismo debería ser rechazado. El marcado CE vendrá colocado:

- en el producto de construcción, de manera visible, legible e indeleble, o
- en una etiqueta adherida al mismo.

Cuando esto no sea posible o no pueda garantizarse debido a la naturaleza del producto, vendrá:

- en el envase, o
- en los documentos de acompañamiento (por ejemplo en el albarán o en la factura).

2. Se deberá verificar sobre las características esenciales indicadas el cumplimiento de las características técnicas mínimas exigidas por la reglamentación, por el proyecto, o por la dirección facultativa, lo que se hará mediante la comprobación de éstas en el marcado CE.

3 Se comprobará la documentación del marcado CE.

El marcado CE vendrá colocado únicamente en los productos de construcción respecto de los cuales el fabricante, el importador o el distribuidor, haya emitido una Declaración de Prestaciones (DdP o DoP). Si no se ha emitido la DdP no podrá haberse introducido en el mercado con el marcado CE. No se podrán incluir o solapar con él otras marcas de calidad de producto, sistemas de calidad (ISO 9000), otras características no incluidas en la especificación técnica europea armonizada aplicable, etc.

La DdP, ya sea en papel o por vía electrónica, de acuerdo con las especificaciones técnicas armonizadas, incluye las prestaciones por niveles, clases o una descripción de todas las características esenciales relacionadas con el uso o usos previstos del producto que aparezcan en el Anexo o Anexos Z de las correspondientes normas armonizadas vinculadas con el producto.

Cuando proceda, la DdP también debe ir acompañada de información acerca del contenido de sustancias peligrosas en el producto de construcción, para mejorar las posibilidades de la construcción sostenible y facilitar el desarrollo de productos respetuosos con el medio ambiente.

Los fabricantes, como base para la DdP, habrán elaborado una documentación técnica en la que se describan todos los documentos correspondientes relativos al sistema requerido de evaluación y verificación de la constancia de las prestaciones. Pero esta documentación técnica no se entrega al cliente, únicamente deberá estar disponible para la Administración o las autoridades de vigilancia de mercado.

En el caso de productos sin normas armonizadas, puede darse la situación que el fabricante, habiendo obtenido de un Organismo de Evaluación Técnica (OET) una Evaluación Técnica Europea (ETE), o un anterior DITE, para su producto y un uso o usos previstos, haya preparado una DdP y el marcado CE. Una vez cumplimentada la evaluación y verificación de la constancia de prestaciones, a partir de un Documento de Evaluación Europeo (DEE) o Guía DITE, ya elaborado y que cubra su evaluación, o bien elaborado y adoptado expresamente, se puede proceder a continuación a la emisión de la ETE. También puede darse la situación que para ese tipo de producto, de otros fabricantes, pueda encontrarse en el mercado sin el marcado CE, por lo que deberán utilizarse otros instrumentos previstos en la reglamentación para demostrar el cumplimiento de los requisitos reglamentarios. Al respecto, pueden seguir utilizándose productos que disponen de DITE, expedidos antes del 1 de julio de 2013, durante todo su periodo de validez, a no ser que pase a ser obligatorio el marcado CE para ese producto por disponerse de Norma Armonizada (una vez finalizado el periodo de coexistencia).

Quedarían exentos de disponer de marcado CE, por no haberse emitido para ellos la declaración de prestaciones:

- Los productos de construcción fabricados por unidad o hechos a medida en un proceso no en serie, en respuesta a un pedido específico e instalados en una obra única determinada por un fabricante.

- Los productos que se elaboran o se obtienen por la propia empresa responsable de la obra y para su instalación en dicha obra, no habiendo una comercialización del producto a una tercera parte, es decir, que no hay transacción comercial (E.: mortero dosificado y mezclado en la propia obra).

- Los productos singulares fabricados de forma específica para la restauración de edificios históricos o artísticos para conservación del patrimonio.

El receptor de producto, o de una partida de productos, recibirá del fabricante o en su caso del distribuidor o importador, una copia de la DdP (no es necesario que sean originales firmados), bien en papel o bien por vía electrónica.

También, algunos fabricantes, distribuidores o importadores, puede que den acceso a la copia de la DdP a través de la consulta en la página web de la empresa, siempre que se cumpla:

a) se garantice que el contenido de la DdP no se va a modificar después de haber dado acceso a ella;

b) se garantice que esté sujeta a un seguimiento y mantenimiento a fin de que los destinatarios de productos de construcción tengan siempre acceso a la página web y a las DdPs;

c) se garantice que los destinatarios de productos de construcción tengan acceso gratuito a la DdP durante un período de diez años después de que el producto de construcción se haya introducido en el mercado; y

d) se de las instrucciones a los destinatarios de productos de construcción sobre la manera de acceder a la página web y las DdP emitidas para dichos productos disponibles en esa página web.

No obstante a lo anterior, es obligatoria la entrega de una copia de la DdP en papel si así lo requiere el receptor del producto. La copia de la DdP en España se exige que se facilite, al menos en español. A voluntad del fabricante puede que se presente además en alguna de las lenguas oficiales.

También se adjuntará con la DdP la "ficha de seguridad" sobre las sustancias peligrosas según los artículos 31 y 33 del Reglamento "REACH" n° 1907/2006.

Además, junto al producto, bien en los envases, albaranes hojas técnicas, etc. vendrán sus instrucciones pertinentes de uso, montaje, instalación, conservación, etc. para que la prestación declarada se mantenga a condición de que el producto sea correctamente instalado; también la información de seguridad, con posibles avisos y precauciones. Esto será particularmente relevante para productos que se venden en forma de kits para su instalación.

NOTA: Los distribuidores no están obligados a retirar de sus instalaciones los productos de construcción que hayan recibido antes del 1 de julio de 2013 y que ya ostentaban el marcado CE según la Directiva de Productos de Construcción, aunque no estén acompañados por una DdP, y podrán continuar vendiéndolos hasta agotar el stock de productos recibidos antes de dicha fecha.

La información necesaria para la comprobación del marcado CE se amplía para determinados productos relevantes y de uso frecuente en edificación en la subsección 2.1 de la presente Parte II del Pliego.

b) En el caso de que alguna especificación de un producto no esté contemplada en las características técnicas del marcado CE, deberá realizarse complementariamente el control de recepción mediante distintivos de calidad o mediante ensayos, según sea adecuado a la característica en cuestión.

1.3. Productos no afectados por el Reglamento Europeo de productos de construcción (RPC), o con marcado CE en el que no conste la característica requerida

Los procedimientos para la evaluación de las prestaciones de los productos de construcción en relación con sus características esenciales que no estén cubiertos por una Norma Armonizada se exponen a continuación.

Si el producto no está afectado por el RPC, el procedimiento a seguir para su recepción en obra (excepto en el caso de productos provenientes de países de la UE que posean un certificado de equivalencia emitido por la Administración General del Estado) consiste en la verificación del cumplimiento de las características técnicas mínimas exigidas por la reglamentación, el proyecto, o la dirección facultativa, mediante los controles previstos en el CTE, a saber:

a) Control de la documentación de los suministros: se verificará en obra que el producto suministrado viene acompañado de los documentos establecidos en los apartados a) y b) del artículo 7.2.1 del apartado 1.1 anterior, y los documentos de conformidad o autorizaciones administrativas exigidas reglamentariamente, entre los que cabe citar:

La certificación de conformidad con los requisitos reglamentarios (antiguo certificado de homologación) emitido por un laboratorio de ensayo acreditado por ENAC (de acuerdo con las especificaciones del RD 2200/1995) para los productos afectados por disposiciones reglamentarias vigentes del Ministerio de Industria).

En determinados casos particulares, se requiere el certificado del fabricante, que acredite la succión en fábricas con categoría de ejecución A, si este valor no viene especificado en la declaración del suministrador o DdP del marcado CE (CTE DB SE F).

b) Control de recepción mediante distintivos de calidad y evaluaciones técnicas de la idoneidad:

Sello o Marca de conformidad a norma emitido por una entidad de certificación acreditada por ENAC (Entidad Nacional de Acreditación) de acuerdo con las especificaciones del RD 2200/1995.

Evaluación técnica favorable de idoneidad del producto para el uso previsto en el que se reflejen las propiedades del mismo.

En la página web del Código Técnico de la Edificación se puede consultar la relación de marcas, los sellos, las certificaciones de conformidad y otros distintivos de calidad voluntarios de las características técnicas de los productos, los equipos o los sistemas, que se incorporen a los edificios y que contribuyan al cumplimiento de las exigencias básicas.

Además de los distintivos de calidad inscritos en este Registro, existen los Distintivos Oficiamente Reconocidos conforme a la Instrucción de Hormigón Estructural EHE-08 y a la Instrucción para la Recepción de Cementos (RC 08). Ambas instrucciones definen requisitos específicos para los distintivos de calidad con objeto de aportar un valor añadido para sus usuarios.

En la misma página web se pueden consultar también los organismos autorizados por las Administraciones Públicas competentes para la concesión de evaluaciones técnicas de la idoneidad de productos o sistemas innovadores u otras autorizaciones o acreditaciones de organismos y entidades que avalen la prestación de servicios que facilitan la aplicación del CTE.

c) Control de recepción mediante ensayos:

Certificado de ensayo de una muestra del producto realizado por un laboratorio de ensayos para el control de calidad de la edificación inscrito en el Registro General del Código Técnico de la Edificación de las entidades de control de calidad de la edificación y de los laboratorios de ensayos para el control de calidad de la edificación.

Se puede consultar el Registro General de Laboratorios de ensayos para el control de calidad de la edificación y la relación de ensayos y pruebas de servicio que pueden realizar para la prestación de su asistencia técnica en la página web del Código Técnico de la Edificación.

La justificación de las características de los productos de construcción y su puesta en obra resulta relevante para la dirección facultativa, ya que conforme al art. 7 de la parte I del CTE, se habrán de incluir en el Libro del Edificio las acreditaciones documentales de los productos que se incorporen a la obra, así como las instrucciones de uso y mantenimiento del edificio. Además, esta documentación será depositada en el Colegio profesional correspondiente o, en su caso, en la Administración Pública competente.

A continuación, en el apartado 2. Relación de productos con marcado CE, se especifican los productos de edificación a los que se les exige el marcado CE, según la última resolución publicada en el momento de la redacción del presente documento (Resolución de 17 de octubre de 2014, de la Dirección General de Industria y de la Pequeña y Mediana Empresa, por la que se amplían los anexos I, II y III de la Orden de 29 de noviembre de 2001, por la que se publican las

referencias a las Normas UNE que son transposición de normas armonizadas, así como el periodo de coexistencia y la entrada en vigor del marcado CE relativo a varias familias de productos de la construcción).

En la medida en que vayan apareciendo nuevas resoluciones, esta relación deberá actualizarse en los pliegos de condiciones técnicas particulares de cada proyecto.

2 Relación de productos con marcado CE

A continuación se incluye un listado de productos clasificados por su uso en elementos constructivos, si está determinado o, en otros casos, por el material constituyente a partir de:

□ La relación de productos de construcción correspondiente a la Resolución de 2 de marzo de 2015, de la Dirección General de Industria y de la Pequeña y Mediana Empresa, por la que se amplían los anexos I, II y III de la Orden de 29 de noviembre de 2001, por la que se publican las referencias a las normas UNE que son transposición de normas armonizadas, así como el período de coexistencia y la entrada en vigor del marcado CE relativo a varias familias de productos de construcción.

□ La relación de productos de construcción correspondiente a la Resolución de 15 de diciembre de 2011, de la Dirección General de Industria, por la que se modifican y amplían los anexos I, II y III de la Orden CTE/2276/2002, de 4 de septiembre, por la que se establece la entrada en vigor del marcado CE relativo a determinados productos de construcción conforme al Documento de Idoneidad Técnica Europeo.

Para cada uno de ellos se detalla la fecha a partir de la cual es obligatorio el marcado CE, la referencia a la norma UNE de aplicación o la Guía DITE, como un DEE; y el sistema de evaluación y verificación de la constancia de las prestaciones.

En el listado aparecen unos productos referenciados con asterisco (*), que son los productos para los que se amplía la información y se desarrollan en el apartado 2.1. Productos con información ampliada de sus características. Se trata de productos para los que se considera oportuno conocer más a fondo sus especificaciones técnicas y características, a la hora de llevar a cabo su recepción, ya que son productos de uso frecuente y determinantes para garantizar el cumplimiento de las exigencias básicas que se establecen en la reglamentación vigente.

Índice:

1. CIMENTACIÓN Y ESTRUCTURAS
2. FÁBRICA DE ALBAÑILERÍA
3. AISLANTES TÉRMICOS
4. IMPERMEABILIZACIÓN
5. CUBIERTAS
6. TABIQUERÍA INTERIOR
7. CARPINTERÍA, DEFENSAS, HERRAJES Y VIDRIO
8. REVESTIMIENTOS
9. PRODUCTOS PARA SELLADO DE JUNTAS
10. INSTALACIÓN DE CALEFACCIÓN
11. INSTALACIÓN DE DEPÓSITOS DE COMBUSTIBLES LÍQUIDOS
12. INSTALACIÓN DE GAS
13. INSTALACIÓN DE ELECTRICIDAD
14. INSTALACIÓN DE SANEAMIENTO Y DRENAJE
15. INSTALACIÓN DE FONTANERÍA Y APARATOS SANITARIOS
16. INSTALACIÓN DE VENTILACIÓN
17. INSTALACIÓN DE PROTECCIÓN CONTRA INCENDIOS
18. KITS DE CONSTRUCCIÓN
19. OTROS (CLASIFICACIÓN POR MATERIAL)
- 19.1. HORMIGONES, MORTEROS Y COMPONENTES
- 19.2. YESO Y DERIVADOS
- 19.3. FIBROCEMENTO
- 19.4. PREFABRICADOS DE HORMIGÓN
- 19.5. ACERO
- 19.6. ALUMINIO
- 19.7. MADERA
- 19.8. MEZCLAS BITUMINOSAS
- 19.9. PLÁSTICOS
- 19.10. VARIOS

1. CIMENTACIÓN Y ESTRUCTURAS

1.1. Acero

1.1.1. Vainas de fleje de acero para tendones de pretensado

Marcado CE obligatorio desde el 1 de junio de 2005. Norma de aplicación: UNE-EN 523:2005. Vainas de fleje de acero para tendones de pretensado. Terminología, especificaciones, control de la calidad. Sistema de evaluación y verificación de la constancia de las prestaciones: 4.

1.1.2. Productos laminados en caliente, de acero no aleado, para construcciones metálicas de uso general

Marcado CE obligatorio desde el 1 de septiembre de 2006. Norma de aplicación: UNE-EN 10025-1:2006. Productos laminados en caliente, de acero no aleado, para construcciones metálicas de uso general. Parte 1: Condiciones técnicas de suministro. Sistema de evaluación y verificación de la constancia de las prestaciones: 2+.

1.1.3. Conjuntos de elementos de fijación estructurales de alta resistencia para precarga

Marcado CE obligatorio desde el 1 de octubre de 2007. Norma de aplicación: UNE-EN 14399-1:2009. Conjuntos de elementos de fijación estructurales de alta resistencia para precarga. Parte 1: Requisitos generales. Sistema de evaluación y verificación de la constancia de las prestaciones: 2+.

1.1.4. Aceros moldeados para usos estructurales

Marcado CE obligatorio desde el 1 de enero de 2010, norma de aplicación: UNE-EN 10340:2008/AC:2008 y desde el 1 de enero de 2011, norma de aplicación: UNE-EN 10340:2008. Aceros moldeados para usos estructurales. Sistema de evaluación y verificación de la constancia de las prestaciones: 2+.

1.1.5. Uniones atornilladas estructurales sin precarga

Marcado CE obligatorio desde el 1 de octubre de 2009, norma de aplicación: UNE-EN 15048-1:2008. Uniones atornilladas estructurales sin precarga. Parte 1: Requisitos generales. Sistema de evaluación y verificación de la constancia de las prestaciones: 2+.

1.1.6. Adhesivos estructurales

Marcado CE obligatorio desde el 1 de abril de 2011. Norma de aplicación: UNE-EN 15275:2008 y desde el 1 de enero de 2011, norma de aplicación UNE-EN 15275:2008/AC:2010. Adhesivos estructurales. Caracterización de adhesivos anaeróbicos para uniones metálicas coaxiales en edificación y estructuras de ingeniería civil. Sistema de evaluación y verificación de la constancia de las prestaciones: 2+.

1.1.7. Consumibles para el soldeo

Marcado CE obligatorio desde el 1 de octubre de 2006. Norma de aplicación: UNE-EN 13479:2005. Consumibles para el soldeo. Norma general de producto para metales de aportación y fundentes para el soldeo por fusión de materiales metálicos. Sistema de evaluación y verificación de la constancia de las prestaciones: 2+.

1.2. Productos prefabricados de hormigón

1.2.1 Placas alveolares*

Marcado CE obligatorio desde el 1 de julio de 2013. Norma de aplicación: UNE-EN 1168:2006+A3:2012. Productos prefabricados de hormigón. Placas alveolares. Sistema de evaluación y verificación de la constancia de las prestaciones: 2+.

1.2.2 Pilotes de cimentación*

Marcado CE obligatorio desde el 1 de febrero de 2009. Norma de aplicación: UNE-EN 12794:2006+A1:2008 y desde el 1 de agosto de 2009, norma de aplicación: UNE-EN 12794:2006+A1:2008/AC:2009. Productos Prefabricados de hormigón. Pilotes de cimentación. Sistema de evaluación y verificación de la constancia de las prestaciones: 2+.

1.2.3 Elementos de cimentación

Marcado CE obligatorio desde el 1 de enero de 2009. Norma de aplicación: UNE-EN 14991:2008. Productos prefabricados de hormigón. Elementos de cimentación. Sistema de evaluación y verificación de la constancia de las prestaciones: 2+.

1.2.4 Elementos para forjados nervados*

Marcado CE obligatorio desde el 1 de agosto de 2013. Norma de aplicación: UNE-EN 13224:2012. Productos prefabricados de hormigón. Elementos para forjados nervados. Sistema de evaluación y verificación de la constancia de las prestaciones: 2+.

1.2.5 Elementos estructurales lineales*

Marcado CE obligatorio a partir del 8 de agosto de 2015, norma de aplicación UNE-EN 13225:2013. Productos prefabricados de hormigón. Elementos para forjados nervados. Sistema de evaluación y verificación de la constancia de las prestaciones: 2+.

1.2.6 Sistemas de forjado de vigueta y bovedilla. Viguetas

Marcado CE obligatorio desde el 1 de enero de 2011. Norma de aplicación: UNE-EN 15037-1:2010. Productos prefabricados de hormigón. Sistemas de forjado de vigueta y bovedilla. Parte 1: Viguetas. Sistema de evaluación y verificación de la constancia de las prestaciones: 2+.

1.2.7 Sistemas de forjado de vigueta y bovedilla. Bovedillas de hormigón

Marcado CE obligatorio desde el 1 de diciembre de 2012. Normas de aplicación: UNE-EN 15037-2:2009+A1:2011 y UNE-EN 15037-2:2009+A1:2011 ERRATUM:2011. Productos prefabricados de hormigón. Sistemas de forjado de vigueta y bovedilla. Parte 2: Bovedillas de hormigón. Sistema de evaluación y verificación de la constancia de las prestaciones: 2+.

1.2.8 Sistemas de forjado de vigueta y bovedilla. Bovedillas de arcilla cocida

Marcado CE obligatorio desde el 1 de diciembre de 2012. Norma de aplicación UNE-EN 15037-3:2010+A1:2011. Productos prefabricados de hormigón. Sistemas de forjado de vigueta y bovedilla. Parte 3: Bovedillas de arcilla cocida. Sistema de evaluación y verificación de la constancia de las prestaciones: 2+.

1.2.9 Sistemas de forjado de vigueta y bovedilla. Bovedilla de poliestireno expandido

Marcado CE obligatorio a partir del 8 de agosto de 2015. Norma de aplicación: UNE-EN 15037-4:2010+A1:2014. Productos prefabricados de hormigón. Sistemas de forjado de vigueta y bovedilla. Parte 4: Bovedilla de poliestireno expandido. Sistema de evaluación y verificación de la constancia de las prestaciones: 1/2+/3/4.

1.2.10 Sistemas de forjado de vigueta y bovedilla. Bovedillas ligeras para encofrados simples

Marcado CE obligatorio a partir del 8 de agosto de 2015. Norma de aplicación UNE-EN 15037-5:2013. Productos prefabricados de hormigón. Sistemas de forjado de vigueta y bovedilla. Parte 5: Bovedillas ligeras para encofrados simples. Sistema de evaluación y verificación de la constancia de las prestaciones: 1/2+/3/4.

1.2.11 Elementos para muros

Marcado CE obligatorio desde el 1 de julio de 2013. Norma de aplicación: UNE-EN 14992:2008+A1:2012. Productos prefabricados de hormigón. Elementos para muros. Sistema de evaluación y verificación de la constancia de las prestaciones: 2+/4.

1.2.12 Elementos de muros de contención

Marcado CE obligatorio desde el 1 de enero de 2011. Norma de aplicación: UNE-EN 15258:2009. Productos prefabricados de hormigón. Elementos de muros de contención. Sistema de evaluación y verificación de la constancia de las prestaciones: 2+.

1.2.13 Escaleras

Marcado CE obligatorio desde el 1 de enero de 2009. Norma de aplicación: UNE-EN 14843:2008. Productos prefabricados de hormigón. Escaleras. Sistema de evaluación y verificación de la constancia de las prestaciones: 2+.

1.2.14 Bloques de encofrado de hormigón de áridos densos y ligeros

Marcado CE obligatorio desde el 1 de febrero de 2010. Norma de aplicación: UNE-EN 15435:2009. Productos prefabricados de hormigón. Bloques de encofrado de hormigón de áridos densos y ligeros. Propiedades del producto y prestaciones. Sistema de evaluación y verificación de la constancia de las prestaciones: 4.

1.2.15 Bloques de encofrado de hormigón con virutas de madera
Marcado CE obligatorio desde el 1 de febrero de 2010. Norma de aplicación: UNE-EN 15498:2009. Productos prefabricados de hormigón. Bloques de encofrado de hormigón con virutas de madera. Propiedades del producto y prestaciones. Sistema de evaluación y verificación de la constancia de las prestaciones: 4.

1.3. Apoyos estructurales

1.3.1. Apoyos elastoméricos
Marcado CE obligatorio desde el 1 de enero de 2007. Norma de aplicación: UNE-EN 1337-3:2005. Apoyos estructurales. Parte 3: Apoyos elastoméricos. Sistema de evaluación y verificación de la constancia de las prestaciones: 1/3.

1.3.2. Apoyos de rodillo
Marcado CE obligatorio desde el 1 de febrero de 2006, norma de aplicación: UNE-EN 1337-4:2005 y desde el 1 de enero de 2008, norma de aplicación: UNE-EN 1337-4:2005/AC:2007. Apoyos estructurales. Parte 4: Apoyos de rodillo. Sistema de evaluación y verificación de la constancia de las prestaciones: 1/3.

1.3.3. Apoyos «pot»
Marcado CE obligatorio desde el 1 de enero de 2007. Norma de aplicación: UNE-EN 1337-5:2006. Apoyos estructurales. Parte 5: Apoyos «pot». Sistema de evaluación y verificación de la constancia de las prestaciones: 1/3.

1.3.4. Apoyos oscilantes
Marcado CE obligatorio desde el 1 de febrero de 2006. Norma de aplicación: UNE-EN 1337-6:2005. Apoyos estructurales. Parte 6: Apoyos oscilantes. Sistema de evaluación y verificación de la constancia de las prestaciones: 1/3.

1.3.5. Apoyos PTFE cilíndricos y esféricos
Marcado CE obligatorio desde el 1 de junio de 2005. Norma de aplicación: UNE-EN 1337-7:2004. Apoyos estructurales. Parte 7: Apoyos PTFE cilíndricos y esféricos. Sistema de evaluación y verificación de la constancia de las prestaciones: 1/3.

1.3.6. Apoyos guía y apoyos de bloqueo
Marcado CE obligatorio desde el 1 de enero de 2010. Norma de aplicación: UNE-EN 1337-8:2009. Apoyos estructurales. Parte 8: Apoyos guía y apoyos de bloqueo. Sistema de evaluación y verificación de la constancia de las prestaciones: 1/3.

1.4. Productos y sistemas para la protección y reparación de estructuras de hormigón

1.4.1. Sistemas para protección de superficie
Marcado CE obligatorio desde el 1 de enero de 2009. Norma de aplicación: UNE-EN 1504-2:2005. Productos y sistemas para la protección y reparación de estructuras de hormigón. Definiciones, requisitos, control de calidad y evaluación de la conformidad. Parte 2: Sistemas para protección de superficie. Sistema de evaluación y verificación de la constancia de las prestaciones: 1/2+/3/4.

1.4.2. Reparación estructural y no estructural
Marcado CE obligatorio desde el 1 de enero de 2009. Norma de aplicación: UNE-EN 1504-3:2006. Productos y sistemas para la protección y reparación de estructuras de hormigón. Definiciones, requisitos, control de calidad y evaluación de la conformidad. Parte 3: Reparación estructural y no estructural. Sistema de evaluación y verificación de la constancia de las prestaciones: 1/2+/3/4.

1.4.3. Adhesión estructural
Marcado CE obligatorio desde el 1 de enero de 2009. Norma de aplicación: UNE-EN 1504-4:2005. Productos y sistemas para la protección y reparación de estructuras de hormigón. Definiciones, requisitos, control de calidad y evaluación de la conformidad. Parte 4: Adhesión estructural. Sistema de evaluación y verificación de la constancia de las prestaciones: 1/2+/3/4.

1.4.4. Adhesivos de uso general para uniones estructurales
Marcado CE obligatorio desde el 1 de abril de 2011. Norma de aplicación: UNE-EN 15274:2008. Adhesivos de uso general para uniones estructurales. Requisitos y métodos de ensayo. Sistema de evaluación y verificación de la constancia de las prestaciones: 2+.

1.4.5. Productos y sistemas de inyección del hormigón
Marcado CE obligatorio desde el 1 de enero de 2009. Norma de aplicación: UNE-EN 1504-5:2004. Productos y sistemas para la protección y reparación de estructuras de hormigón. Definiciones, requisitos, control de calidad y evaluación de la conformidad. Parte 5: Productos y sistemas de inyección del hormigón. Sistema de evaluación y verificación de la constancia de las prestaciones: 2+/4.

1.4.6. Anclajes de armaduras de acero
Marcado CE obligatorio desde el 1 de enero de 2009. Norma de aplicación: UNE-EN 1504-6:2007. Productos y sistemas para la protección y reparación de estructuras de hormigón. Definiciones, requisitos, control de calidad y evaluación de la conformidad. Parte 6: Anclajes de armaduras de acero. Sistema de evaluación y verificación de la constancia de las prestaciones: 1/2+/3/4.

1.4.7. Protección contra la corrosión de armaduras
Marcado CE obligatorio desde el 1 de enero de 2009. Norma de aplicación: UNE-EN 1504-7:2007. Productos y sistemas para protección y reparación de estructuras de hormigón - Definiciones, requisitos, control de calidad y evaluación de la conformidad. Parte 7: Protección contra la corrosión de armaduras. Sistema de evaluación y verificación de la constancia de las prestaciones: 2+/4.

1.5. Estructuras de madera

1.5.1. Madera laminada encolada
Marcado CE obligatorio a partir del 8 de agosto de 2015. Normas de aplicación: UNE-EN 14080:2013. Estructuras de madera. Madera laminada encolada y madera maciza encolada. Requisitos. Sistema de evaluación y verificación de la constancia de las prestaciones: 1.

1.5.2. Madera estructural con sección transversal rectangular, clasificada por su resistencia
Marcado CE obligatorio desde el 31 de diciembre de 2011. Norma de aplicación: UNE-EN 14081-1:2006+A1:2011. Estructuras de madera. Madera estructural con sección transversal rectangular, clasificada por su resistencia. Parte 1: Requisitos generales. Sistema de evaluación y verificación de la constancia de las prestaciones: 2+.

1.5.3. Productos para cerchas prefabricadas ensambladas con conectores de placa clavo
Marcado CE obligatorio desde el 1 de noviembre de 2010. Norma de aplicación: UNE-EN 14250:2010. Estructuras de madera. Requisitos de producto para cerchas prefabricadas ensambladas con conectores de placa clavo. Sistema de evaluación y verificación de la constancia de las prestaciones: 2+.

1.5.4. Madera microlaminada (LVL)
Marcado CE obligatorio desde el 1 de septiembre de 2006. Norma de aplicación: UNE-EN 14374:2005. Estructuras de madera. Madera microlaminada (LVL). Requisitos. Sistema de evaluación y verificación de la constancia de las prestaciones: 1.

1.5.5. Vigas y pilares compuestos a base de madera
Norma de aplicación: Guía DITE Nº 011. Vigas y pilares compuestos a base de madera. Sistema de evaluación y verificación de la constancia de las prestaciones: 1.

1.5.6. Conectores
Marcado CE obligatorio desde el 1 de agosto de 2010. Norma de aplicación: UNE-EN 14545:2009. Estructuras de madera. Conectores. Requisitos. Sistema de evaluación y verificación de la constancia de las prestaciones: 2+/3.

1.5.7. Elementos de fijación tipo clavija
Marcado CE obligatorio desde el 1 de julio de 2013. Norma de aplicación: UNE-EN 14592:2009+A1:2012. Estructuras de madera. Elementos de fijación tipo clavija. Requisitos. Sistema de evaluación y verificación de la constancia de las prestaciones: 3.

1.5.8. Madera maciza estructural con empalmes por unión dentada
Marcado CE obligatorio a partir del 10 de octubre de 2015. Norma de aplicación: UNE-EN 15497:2014. Madera maciza estructural con empalmes por unión dentada. Requisitos de prestación y requisitos mínimos de fabricación. Sistema de evaluación y verificación de la constancia de las prestaciones: 1.

1.6. Sistemas y Kits de encofrado perdido no portante de bloques huecos, paneles de materiales aislantes y, a veces, de hormigón
Norma de aplicación: Guía DITE Nº 009. Sistemas y Kits de encofrado perdido no portante de bloques huecos, paneles de materiales aislantes y, a veces, de hormigón. Sistema de evaluación y verificación de la constancia de las prestaciones: 1/2+.

1.7. Dispositivos antisísmicos
Marcado CE obligatorio desde el 1 de agosto de 2011. Norma de aplicación: UNE-EN 15129:2011. Dispositivos antisísmicos. Sistema de evaluación y verificación de la constancia de las prestaciones: 1/3.

1.8. Anclajes metálicos para hormigón

1.8.1. Anclajes en general
Norma de aplicación: Guía DITE Nº 001-1. Anclajes metálicos para hormigón. Parte 1: Anclajes en general. Sistema de evaluación y verificación de la constancia de las prestaciones: 1.

1.8.2. Anclajes de expansión controlados por par de apriete
Norma de aplicación: Guía DITE Nº 001-2. Anclajes metálicos para hormigón. Parte 2: Anclajes de expansión controlados por par de apriete. Sistema de evaluación y verificación de la constancia de las prestaciones: 1.

1.8.3. Anclajes por socavado
Norma de aplicación: Guía DITE Nº 001-3. Anclajes metálicos para hormigón. Parte 3: Anclajes por socavado. Sistema de evaluación y verificación de la constancia de las prestaciones: 1.

1.8.4. Anclajes de expansión por deformación controlada
Norma de aplicación: Guía DITE Nº 001-4. Anclajes metálicos para hormigón. Parte 4: Anclajes de expansión por deformación controlada. Sistema de evaluación y verificación de la constancia de las prestaciones: 1.

1.8.5. Anclajes químicos
Norma de aplicación: Guía DITE Nº 001-5. Anclajes metálicos para hormigón. Parte 5: Anclajes químicos. Sistema de evaluación y verificación de la constancia de las prestaciones: 1.

1.8.6. Anclajes para fijación múltiple en aplicaciones no estructurales
Norma de aplicación: Guía DITE Nº 001-6. Anclajes metálicos para hormigón. Parte 6: Anclajes para fijación múltiple en aplicaciones no estructurales (para cargas ligeras). Sistema de evaluación y verificación de la constancia de las prestaciones: 2+.

1.9. Kits de postensado para el pretensado de estructuras
Norma de aplicación: Guía DITE Nº 013. Kits de postensado para el pretensado de estructuras. Sistema de evaluación y verificación de la constancia de las prestaciones: 1+.

1.10. Conectores y placas dentadas, placas clavadas y resistentes a esfuerzos cortantes
Norma de aplicación: Guía DITE Nº 015. Conectores y placas dentadas, placas clavadas y resistentes a esfuerzos cortantes (Three-dimensional nailing plates). Sistema de evaluación y verificación de la constancia de las prestaciones: 2+.

1.11. Ejecución de estructuras de acero y aluminio
Marcado CE obligatorio desde el 1 de julio de 2014. Norma de aplicación: UNE-EN 1090-1:2011+A1:2012. Ejecución de estructuras de acero y aluminio. Parte 1: Requisitos para la evaluación de la conformidad de los componentes estructurales. Sistema de evaluación y verificación de la constancia de las prestaciones: 2+.

2. FÁBRICA DE ALBAÑILERÍA

2.1. Piezas para fábrica de albañilería

2.1.1. Piezas de arcilla cocida*
Marcado CE obligatorio desde el 1 de febrero de 2013. Normas de aplicación: UNE-EN 771-1:2011. Especificaciones de piezas para fábricas de albañilería. Parte 1: Piezas de arcilla cocida. Sistema de evaluación y verificación de la constancia de las prestaciones: 2+/4.

2.1.2. Piezas silicocalcáreas*
Marcado CE obligatorio desde el 1 de febrero de 2013. Normas de aplicación: UNE-EN 771-2:2011. Especificaciones de piezas para fábricas de albañilería. Parte 2: Piezas silicocalcáreas. Sistema de evaluación y verificación de la constancia de las prestaciones: 2+/4.

2.1.3. Bloques de hormigón (áridos densos y ligeros)*
Marcado CE obligatorio desde el 1 de febrero de 2013. Normas de aplicación: UNE-EN 771-3:2011 y UNE 127 771-3:2008. Especificaciones de piezas para fábricas de albañilería. Parte 3: bloques de hormigón (áridos densos y ligeros). Sistema de evaluación y verificación de la constancia de las prestaciones: 2+/4.

2.1.4. Bloques de hormigón celular curado en autoclave*
Marcado CE obligatorio desde el 1 de febrero de 2013. Normas de aplicación: UNE-EN 771-4:2011. Especificaciones de piezas para fábricas de albañilería. Parte 4. Bloques de hormigón celular curado en autoclave. Sistema de evaluación y verificación de la constancia de las prestaciones: 2+/4.

2.1.5. Piezas de piedra artificial*

Marcado CE obligatorio desde el 1 de febrero de 2013. Normas de aplicación: UNE-EN 771-5:2011. Especificaciones de piezas para fábrica de albañilería. Parte 5: Piezas de piedra artificial. Sistema de evaluación y verificación de la constancia de las prestaciones: 2+/4.

2.1.6. Piezas de piedra natural*

Marcado CE obligatorio desde el 1 de febrero de 2013. Norma de aplicación: UNE-EN 771-6:2012. Especificación de piezas para fábrica de albañilería. Parte 6: Piezas de piedra natural. Sistema de evaluación y verificación de la constancia de las prestaciones: 2+/3/4.

2.2. Componentes auxiliares para fábricas de albañilería

2.2.1. Llaves, amarres, colgadores, ménsulas y ángulos*

Marcado CE obligatorio a partir del 8 de agosto de 2015. Norma de aplicación: UNE-EN 845-1:2014. Especificación de componentes auxiliares para fábricas de albañilería. Parte 1: Llaves, amarres, colgadores, ménsulas y ángulos. Sistema de evaluación y verificación de la constancia de las prestaciones: 3.

2.2.2. Dinteles

Marcado CE obligatorio a partir del 8 de agosto de 2015. Norma de aplicación: UNE-EN 845-2:2014. Especificaciones de componentes auxiliares para fábricas de albañilería. Parte 2: Dinteles. Sistema de evaluación y verificación de la constancia de las prestaciones: 3.

2.2.3. Armaduras de junta tendel de malla de acero*

Marcado CE obligatorio a partir del 8 de agosto de 2015. Norma de aplicación: UNE-EN 845-3:2014. Especificaciones de componentes auxiliares para fábricas de albañilería. Parte 3: Armaduras de junta tendel de malla de acero. Sistema de evaluación y verificación de la constancia de las prestaciones: 3.

2.2.4. Anclajes de plástico para fijación múltiple en elementos de hormigón y obra de fábrica para aplicaciones no estructurales

Norma de aplicación: Guía DITE N° 020-1. Anclajes de plástico para fijación múltiple en elementos de hormigón y obra de fábrica para aplicaciones no estructurales. Parte 1: Aspectos generales. Sistema de evaluación y verificación de la constancia de las prestaciones: 2+.

Norma de aplicación: Guía DITE N° 020-2. Anclajes de plástico para fijación múltiple en elementos de hormigón y obra de fábrica para aplicaciones no estructurales. Parte 2: Anclajes de plástico para hormigón de densidad normal. Sistema de evaluación y verificación de la constancia de las prestaciones: 2+.

Norma de aplicación: Guía DITE N° 020-3. Anclajes de plástico para fijación múltiple en elementos de hormigón y obra de fábrica para aplicaciones no estructurales. Parte 3: Anclajes de plástico para fábrica de albañilería maciza. Sistema de evaluación y verificación de la constancia de las prestaciones: 2+.

Norma de aplicación: Guía DITE N° 020-4. Anclajes de plástico para fijación múltiple en elementos de hormigón y obra de fábrica para aplicaciones no estructurales. Parte 4: Anclajes de plástico para fábrica de albañilería perforada o hueca. Sistema de evaluación y verificación de la constancia de las prestaciones: 2+.

Norma de aplicación: Guía DITE N° 020-5 Anclajes de plástico para fijación múltiple en elementos de hormigón y obra de fábrica para aplicaciones no estructurales. Parte 5: Anclajes de plástico para hormigón celular curado en autoclave. Sistema de evaluación y verificación de la constancia de las prestaciones: 2+.

Norma de aplicación: Guía DITE N° 29 Anclajes metálicos por inyección para fábricas de albañilería. Sistema de evaluación y verificación de la constancia de las prestaciones: 1.

3. AISLANTES TÉRMICOS

3.1. Productos manufacturados de lana mineral (MW)

3.1.1. Productos aislantes térmicos para aplicaciones en la edificación*

Marcado CE obligatorio desde el 1 de septiembre de 2013. Norma de aplicación: UNE-EN 13162:2013. Productos aislantes térmicos para aplicaciones en la edificación. Productos manufacturados de lana mineral (MW). Especificación. Sistema de evaluación y verificación de la constancia de las prestaciones: 1/3/4.

3.1.2. Productos aislantes térmicos para equipos de edificación e instalaciones industriales

Marcado CE obligatorio desde el 1 de noviembre de 2013. Norma de aplicación: UNE-EN 14303:2010+A1:2013. Productos aislantes térmicos para equipos de edificación e instalaciones industriales. Productos manufacturados de lana mineral (MW). Especificación. Sistema de evaluación y verificación de la constancia de las prestaciones: 1/3/4.

3.2. Productos aislantes térmicos formados in situ a partir de lana mineral (MW)

Marcado CE obligatorio desde el 1 de diciembre de 2011. Norma de aplicación: UNE-EN 14064-1:2010. Productos aislantes térmicos para aplicaciones en la edificación. Productos aislantes térmicos formados in situ a partir de lana mineral (MW). Parte 1: Especificación para los productos a granel antes de su instalación (ratificada por AENOR en junio de 2010). Sistema de evaluación y verificación de la constancia de las prestaciones: 1/3/4.

3.3. Productos manufacturados de poliestireno expandido (EPS)

3.3.1. Productos aislantes térmicos para aplicaciones en la edificación*

Marcado CE obligatorio desde el 1 de septiembre de 2013. Norma de aplicación: UNE-EN 13163:2013. Productos aislantes térmicos para aplicaciones en la edificación. Productos manufacturados de poliestireno expandido (EPS). Especificación. Sistema de evaluación y verificación de la constancia de las prestaciones: 1/3/4.

3.3.2. Productos aislantes térmicos para equipos de edificación e instalaciones industriales

Marcado CE obligatorio desde el 1 de noviembre de 2013. Norma de aplicación: UNE-EN 14309:2011+A1:2013. Productos aislantes térmicos para equipos de edificación e instalaciones industriales. Productos manufacturados de poliestireno expandido (EPS). Especificaciones. Sistema de evaluación y verificación de la constancia de las prestaciones: 1/3/4.

3.4. Productos manufacturados de poliestireno extruido (XPS)

3.4.1. Productos aislantes térmicos para aplicaciones en la edificación*

Marcado CE obligatorio desde el 1 de septiembre de 2013. Norma de aplicación: UNE-EN 13164:2013. Productos aislantes térmicos para aplicaciones en la edificación. Productos manufacturados de poliestireno extruido (XPS). Especificación. Sistema de evaluación y verificación de la constancia de las prestaciones: 1/3/4.

3.4.2. Productos aislantes térmicos para equipos de edificación e instalaciones industriales

Marcado CE obligatorio desde el 1 de noviembre de 2013. Norma de aplicación: UNE-EN 14307:2010+A1:2013. Productos aislantes térmicos para equipos de edificación e instalaciones industriales. Productos manufacturados de poliestireno extruido (XPS). Especificación. Sistema de evaluación y verificación de la constancia de las prestaciones: 1/3/4.

3.5. Productos manufacturados de espuma rígida de poliuretano (PUR)

1.5.1. Productos aislantes térmicos para aplicaciones en la edificación*

Marcado CE obligatorio desde el 1 de septiembre de 2013. Norma de aplicación: UNE-EN 13165:2013. Productos aislantes térmicos para aplicaciones en la edificación. Productos manufacturados de espuma rígida de poliuretano (PUR). Especificación. Sistema de evaluación y verificación de la constancia de las prestaciones: 1/3/4.

1.5.2. Productos aislantes térmicos para equipos de edificación e instalaciones industriales

Marcado CE obligatorio desde el 1 de noviembre de 2013. Norma de aplicación: UNE-EN 14308:2011+A1:2013. Productos aislantes térmicos para equipos de edificación e instalaciones industriales. Productos manufacturados de espuma rígida de poliuretano (PUR) y espuma de poliisocianurato (PIR). Especificación. Sistema de evaluación y verificación de la constancia de las prestaciones: 1/3/4.

3.6. Productos de espuma rígida de poliuretano (PUR) y poliisocianurato (PIR). In situ

1.6.1. Productos aislantes térmicos para aplicaciones en la edificación

Marcado CE obligatorio desde el 1 de noviembre de 2014. Norma de aplicación: UNE-EN 14315-1:2013. Productos aislantes térmicos para aplicaciones en la edificación. Productos de espuma rígida de poliuretano (PUR) y poliisocianurato (PIR) proyectado in situ. Parte 1: Especificaciones para los sistemas de proyección de espuma rígida antes de la instalación. Sistema de evaluación y verificación de la constancia de las prestaciones: 1/3/4.

Marcado CE obligatorio desde el 1 de noviembre de 2014. Norma de aplicación: UNE-EN 14318-1:2013. Productos aislantes térmicos para aplicaciones en la edificación. Productos de espuma rígida de poliuretano (PUR) y poliisocianurato (PIR) para colada in-situ. Parte 1: Especificaciones para los sistemas de colada de espuma rígida antes de la instalación. Sistema de evaluación y verificación de la constancia de las prestaciones: 1/3/4.

1.6.2. Productos aislantes térmicos para equipos de edificación e instalaciones industriales

Marcado CE obligatorio desde el 1 de noviembre de 2014. Norma de aplicación: UNE-EN 14319-1:2013. Productos aislantes térmicos para equipos de edificación e instalaciones industriales. Productos de espuma rígida de poliuretano (PUR) y poliisocianurato (PIR) para colada in-situ. Parte 1: Especificaciones para los sistemas de colada de espuma rígida antes de la instalación. Sistema de evaluación y verificación de la constancia de las prestaciones: 1/3/4.

Marcado CE obligatorio desde el 1 de noviembre de 2014. Norma de aplicación: UNE-EN 14320-1:2013. Productos aislantes térmicos para equipos de edificación e instalaciones industriales. Productos de espuma rígida de poliuretano (PUR) y poliisocianurato (PIR) proyectado in-situ. Parte 1: Especificaciones para los sistemas de proyección de espuma rígida antes de la instalación. Sistema de evaluación y verificación de la constancia de las prestaciones: 1/3/4.

3.7. Productos manufacturados de espuma fenólica (PF)

3.7.1. Productos aislantes térmicos para aplicaciones en la edificación*

Marcado CE obligatorio desde el 1 de septiembre de 2013. Norma de aplicación: UNE-EN 13166:2013. Productos aislantes térmicos para aplicaciones en la edificación. Productos manufacturados de espuma fenólica (PF). Especificación. Sistema de evaluación y verificación de la constancia de las prestaciones: 1/3/4.

1.7.2. Productos aislantes térmicos para equipos de edificación e instalaciones industriales

Marcado CE obligatorio desde el 1 de noviembre de 2013. Norma de aplicación: UNE-EN 14314:2009+A1:2013. Productos aislantes térmicos para equipamiento de edificios e instalaciones industriales. Productos manufacturados de espuma fenólica (PF). Especificaciones (ratificada por AENOR en marzo de 2013). Sistema de evaluación y verificación de la constancia de las prestaciones: 1/3/4.

3.8. Productos manufacturados de vidrio celular (CG)

1.8.1. Productos aislantes térmicos para aplicaciones en la edificación*

Marcado CE obligatorio desde el 1 de septiembre de 2013. Norma de aplicación: UNE-EN 13167:2013. Productos aislantes térmicos para aplicaciones en la edificación. Productos manufacturados de vidrio celular (CG). Especificación. Sistema de evaluación y verificación de la constancia de las prestaciones: 1/3/4.

1.8.2. Productos aislantes térmicos para equipos de edificación e instalaciones industriales

Marcado CE obligatorio desde el 1 de noviembre de 2013. Norma de aplicación: UNE-EN 14305:2010+A1:2013. Productos aislantes térmicos para equipos de edificación e instalaciones industriales. Productos manufacturados de vidrio celular (CG). Especificación. Sistema de evaluación y verificación de la constancia de las prestaciones: 1/3/4.

3.9. Productos manufacturados de lana de madera (WW)*

Marcado CE obligatorio desde el 1 de septiembre de 2013. Norma de aplicación: UNE-EN 13168:2013. Productos aislantes térmicos para aplicaciones en la edificación. Productos manufacturados de lana de madera (WW). Especificación. Sistema de evaluación y verificación de la constancia de las prestaciones: 1/3/4.

3.10. Productos manufacturados de perlita expandida (EPB)*

Marcado CE obligatorio desde el 1 de septiembre de 2013. Norma de aplicación: UNE-EN 13169:2013. Productos aislantes térmicos para aplicaciones en la edificación. Productos manufacturados de perlita expandida (EPB). Especificación. Sistema de evaluación y verificación de la constancia de las prestaciones: 1/3/4.

3.11. Productos manufacturados de corcho expandido (ICB)*

Marcado CE obligatorio desde el 1 de septiembre de 2013. Norma de aplicación: UNE-EN 13170:2013. Productos aislantes térmicos para aplicaciones en la edificación. Productos manufacturados de corcho expandido (ICB). Especificación. Sistema de evaluación y verificación de la constancia de las prestaciones: 1/3/4.

3.12. Productos manufacturados de fibra de madera (WF)*

Marcado CE obligatorio desde el 1 de septiembre de 2013. Norma de aplicación: UNE-EN 13171:2013. Productos aislantes térmicos para aplicaciones en la edificación. Productos manufacturados de fibra de madera (WF). Especificación. Sistema de evaluación y verificación de la constancia de las prestaciones: 1/3/4.

3.13. Productos manufacturados de perlita expandida (EP) y vermiculita exfoliada (EV)

Marcado CE obligatorio a partir del 8 de agosto de 2015. Norma de aplicación: UNE-EN 15501:2014. Productos aislantes térmicos para equipamiento de edificios e instalaciones industriales. Productos manufacturados de perlita expandida (EP) y vermiculita exfoliada (EV). Especificación. Sistema de evaluación y verificación de la constancia de las prestaciones: 3/4.

3.14. Productos de perlita expandida (EP). In situ

Marcado CE obligatorio desde el 1 de abril de 2012. Norma de aplicación UNE-EN 15599-1:2010. Productos aislantes térmicos para equipamientos de edificios e instalaciones industriales. Aislamiento térmico in-situ formado a base de productos de perlita expandida (EP). Parte 1: Especificación de los productos aglomerados y a

granel antes de la instalación (ratificada por AENOR en junio de 2011). Sistema de evaluación y verificación de la constancia de las prestaciones: 3/4.

3.15. Productos de vermiculita exfoliada (EV). In situ

Marcado CE obligatorio desde el 1 de abril de 2012. Norma de aplicación UNE-EN 15600-1:2010. Productos aislantes térmicos para equipamientos de edificios e instalaciones industriales. Aislamiento térmico in-situ formado a base de productos de vermiculita exfoliada (EV). Parte 1: Especificación de los productos aglomerados y a granel antes de la instalación (ratificada por AENOR en junio de 2011). Sistema de evaluación y verificación de la constancia de las prestaciones: 3/4.

3.16. Productos de áridos ligeros de arcilla expandida aplicados in situ

Marcado CE obligatorio desde el 1 de junio de 2006. Norma de aplicación: UNE-EN 14063-1:2006 y desde el 1 de enero de 2008, norma de aplicación: UNE-EN 14063-1:2006/AC:2008. Productos y materiales aislantes térmicos. Productos de áridos ligeros de arcilla expandida aplicados in situ. Parte 1: Especificación de los productos para rellenos aislantes antes de la instalación. Sistema de evaluación y verificación de la constancia de las prestaciones: 1/3/4.

3.17. Productos aislamientos térmicos in-situ a partir de perlita expandida (PE)

Marcado CE obligatorio desde el 1 de junio de 2006. Norma de aplicación: UNE-EN 14316-1:2005. Productos aislantes térmicos para aplicaciones en la edificación. Productos aislantes térmicos in-situ a partir de perlita expandida (PE). Parte 1: Especificación para los productos aglomerados y a granel antes de su instalación. Sistema de evaluación y verificación de la constancia de las prestaciones: 3/4.

3.18. Productos aislamientos térmicos in-situ a partir de vermiculita exfoliada (EV)

Marcado CE obligatorio desde el 1 de junio de 2006. Norma de aplicación: UNE-EN 14317-1:2005. Productos aislantes térmicos para aplicaciones en la edificación. Productos aislantes térmicos in-situ a partir de vermiculita exfoliada (EV). Parte 1: Especificación para los productos aglomerados y a granel antes de su instalación. Sistema de evaluación y verificación de la constancia de las prestaciones: 3/4.

3.19. Productos manufacturados de espuma elastomérica flexible (FEF)

Marcado CE obligatorio desde el 1 de noviembre de 2013. Norma de aplicación: UNE-EN 14304:2010+A1:2013. Productos aislantes térmicos para equipos de edificación e instalaciones industriales. Productos manufacturados de espuma elastomérica flexible (FEF). Especificación. Sistema de evaluación y verificación de la constancia de las prestaciones: 1/3/4.

3.20. Productos manufacturados de silicato cálcico (CS)

Marcado CE obligatorio desde el 1 de noviembre de 2013. Norma de aplicación: UNE-EN 14306:2010+A1:2013. Productos aislantes térmicos para equipos de edificación e instalaciones industriales. Productos manufacturados de silicato cálcico (CS). Especificación. Sistema de evaluación y verificación de la constancia de las prestaciones: 1/3/4.

3.21. Productos manufacturados de espuma de polietileno (PEF)

Marcado CE obligatorio desde el 1 de noviembre de 2013. Norma de aplicación: UNE-EN 14313:2011+A1:2013. Productos aislantes térmicos para equipos de edificación e instalaciones industriales. Productos manufacturados de espuma de polietileno (PEF). Especificaciones. Sistema de evaluación y verificación de la constancia de las prestaciones: 1/3/4.

Marcado CE obligatorio desde el 1 de septiembre de 2014. Norma de aplicación: UNE-EN 16069:2013. Productos aislantes térmicos para aplicaciones en la edificación. Productos manufacturados de espuma de polietileno (PEF). Especificación. Sistema de evaluación y verificación de la constancia de las prestaciones: 1/3/4.

3.22. Sistemas y kits compuestos para el aislamiento térmico exterior con revoco

Guía DITE N° 004. Sistemas y kits compuestos para el aislamiento térmico exterior con revoco. Sistema de evaluación y verificación de la constancia de las prestaciones: 1/2+.

3.23. Anclajes de plástico para fijación de sistemas y Kits compuestos para el aislamiento térmico exterior con revoco

Norma de aplicación: Guía DITE N° 014. Anclajes de plástico para fijación de sistemas y Kits compuestos para el aislamiento térmico exterior con revoco. Sistema de evaluación y verificación de la constancia de las prestaciones: 2+.

3.24. Kits para elementos prefabricados para aislamiento térmico exterior en muros (vetures)

Norma de aplicación: Guía DITE N° 017. Kits de elementos prefabricados para aislamiento térmico exterior en muros (vetures). Sistema de evaluación y verificación de la constancia de las prestaciones: 1/3/4.

3.25. Kits de aislamiento de cubiertas invertidas

Norma de aplicación: Guía DITE N° 31-1. Kits aislamiento de cubiertas invertidas. Parte 1: General. Sistema de evaluación y verificación de la constancia de las prestaciones: 1/2+/3/4.

Norma de aplicación: Guía DITE N° 31-2. Kits aislamiento de cubiertas invertidas. Parte 2: Aislamiento con acabado de protección. Sistema de evaluación y verificación de la constancia de las prestaciones: 1/2+/3/4.

4. IMPERMEABILIZACIÓN

4.1. Láminas flexibles para impermeabilización

4.1.1. Láminas bituminosas con armadura para impermeabilización de cubiertas*

Marcado CE obligatorio desde el 1 de octubre de 2010. Norma de aplicación: UNE-EN 13707:2005+A2:2010. Láminas flexibles para la impermeabilización. Láminas bituminosas con armadura para impermeabilización de cubiertas. Definiciones y características. Sistema de evaluación y verificación de la constancia de las prestaciones: 1/2+/3/4.

4.1.2. Láminas auxiliares para cubiertas con elementos discontinuos*

Marcado CE obligatorio desde el 1 de abril de 2012. Norma de aplicación: UNE-EN 13859-1:2010. Láminas flexibles para impermeabilización. Definiciones y características de las láminas auxiliares. Parte 1: Láminas auxiliares para cubiertas con elementos discontinuos. Sistema de evaluación y verificación de la constancia de las prestaciones: 1/3/4.

4.1.3. Capas base para muros*

Marcado CE obligatorio desde el 1 de abril de 2012. Norma de aplicación: UNE-EN 13859-2:2010. Láminas flexibles para impermeabilización. Definiciones y características de las láminas auxiliares. Parte 2: Láminas auxiliares para muros. Sistema de evaluación y verificación de la constancia de las prestaciones: 1/3/4.

4.1.4. Láminas plásticas y de caucho para impermeabilización de cubiertas*

Marcado CE obligatorio desde el 1 de octubre de 2013. Norma de aplicación: UNE-EN 13956:2013. Láminas flexibles para impermeabilización. Láminas plásticas y de caucho para impermeabilización de cubiertas. Definiciones y características. Sistema de evaluación y verificación de la constancia de las prestaciones: 1/2+/3/4.

4.1.5. Láminas anticapilaridad plásticas y de caucho

Marcado CE obligatorio desde el 1 de julio de 2013, norma de aplicación: UNE-EN 13967:2013. Láminas flexibles para impermeabilización. Láminas anticapilaridad plásticas y de caucho, incluidas las láminas plásticas y de caucho que se utilizan para la

estanquidad de estructuras enterradas. Definiciones y características. Sistema de evaluación y verificación de la constancia de las prestaciones: 1/2+/3/4.

4.1.6. Láminas anticapilaridad bituminosas

Marcado CE obligatorio desde el 1 de septiembre de 2006, norma de aplicación: UNE-EN 13969:2005 y desde el 1 de enero de 2009, norma de aplicación: UNE-EN 13969:2005/A1:2007. Láminas flexibles para impermeabilización. Láminas anticapilaridad bituminosas incluyendo láminas bituminosas para la estanquidad de estructuras enterradas. Definiciones y características. Sistema de evaluación y verificación de la constancia de las prestaciones: 1/2+/3/4.

4.1.7. Láminas bituminosas para el control del vapor de agua*

Marcado CE obligatorio desde el 1 de septiembre de 2006, norma de aplicación: UNE-EN 13970:2005 y desde el 1 de enero de 2009, norma de aplicación: UNE-EN 13970:2005/A1:2007. Láminas flexibles para impermeabilización. Láminas bituminosas para el control del vapor de agua. Definiciones y características. Sistema de evaluación y verificación de la constancia de las prestaciones: 1/3/4.

4.1.8. Láminas plásticas y de caucho para el control del vapor

Marcado CE obligatorio desde el 1 de noviembre de 2013, norma de aplicación: UNE-EN 13984:2013. Láminas flexibles para impermeabilización. Láminas plásticas y de caucho para el control del vapor. Definiciones y características. Sistema de evaluación y verificación de la constancia de las prestaciones: 1/3/4.

4.1.9. Barreras anticapilaridad plásticas y de caucho

Marcado CE obligatorio desde el 1 de julio de 2013. Norma de aplicación: UNE-EN 14909:2013. Láminas flexibles para impermeabilización. Barreras anticapilaridad plásticas y de caucho. Definiciones y características. Sistema de evaluación y verificación de la constancia de las prestaciones: 1/3/4.

4.1.10. Barreras anticapilaridad bituminosas

Marcado CE obligatorio desde el 1 de marzo de 2008. Norma de aplicación: UNE-EN 14967:2007. Láminas flexibles para impermeabilización. Barreras anticapilaridad bituminosas. Definiciones y características. Sistema de evaluación y verificación de la constancia de las prestaciones: 1/3/4.

4.1.11. Betunes y ligantes bituminosos

Marcado CE obligatorio desde el 1 de enero de 2012. Norma de aplicación: UNE-EN 14023:2010. Betunes y ligantes bituminosos. Estructura de especificaciones de los betunes modificados con polímeros. Sistema de evaluación y verificación de la constancia de las prestaciones: 2+.

4.1.12. Recubrimientos gruesos de betún modificado con polímeros para impermeabilización

Marcado CE obligatorio desde el 1 de agosto de 2014. Norma de aplicación: UNE-EN 15814:2010+A1:2013. Recubrimientos gruesos de betún modificado con polímeros para impermeabilización. Definiciones y requisitos. Sistema de evaluación y verificación de la constancia de las prestaciones: 1/3/4.

4.1.13. Membranas líquidas de impermeabilización para su uso bajo baldosas cerámicas

Marcado CE obligatorio desde el 1 de marzo de 2013. Normas de aplicación: UNE-EN 14891:2012 y desde el 1 de marzo de 2014, UNE-EN 14891:2012/AC:2013. Membranas líquidas de impermeabilización para su uso bajo baldosas cerámicas. Requisitos, métodos de ensayo, evaluación de la conformidad, clasificación y designación. Sistema de evaluación y verificación de la constancia de las prestaciones: 3.

4.2. Sistemas de impermeabilización de cubiertas

4.2.1. Sistemas de impermeabilización de cubiertas aplicados en forma líquida

Guía DITE N° 005. Sistemas de impermeabilización de cubiertas aplicados en forma líquida. Sistema de evaluación y verificación de la constancia de las prestaciones: 1/3/4.

4.2.2. Sistemas de impermeabilización de cubiertas con membranas flexibles fijadas mecánicamente

Guía DITE N° 006. Sistemas de impermeabilización de cubiertas con membranas flexibles fijadas mecánicamente. Sistema de evaluación y verificación de la constancia de las prestaciones: 2+.

4.3. Geotextiles y productos relacionados

4.3.1. Uso en movimientos de tierras, cimentaciones y estructuras de contención

Marcado CE obligatorio desde el 1 de octubre de 2002, norma de aplicación: UNE-EN 13251:2001 y desde el 1 de junio de 2007, norma de aplicación: UNE-EN 13251:2001/A1:2005. Geotextiles y productos relacionados. Requisitos para su uso en movimientos de tierras, cimentaciones y estructuras de contención. Sistema de evaluación y verificación de la constancia de las prestaciones: 2+/4.

4.3.2. Uso en sistemas de drenaje

Marcado CE obligatorio desde el 1 de octubre de 2002, normas de aplicación: UNE-EN 13252:2001 y UNE-EN 13252/ERRATUM:2002 y desde el 1 de junio de 2007, norma de aplicación: UNE-EN 13252:2001/A1:2005. Geotextiles y productos relacionados. Requisitos para su uso en sistemas de drenaje. Sistema de evaluación y verificación de la constancia de las prestaciones: 2+/4.

4.3.3. Uso en obras para el control de la erosión (protección costera y revestimiento de taludes)

Marcado CE obligatorio desde el 1 de octubre de 2002, norma de aplicación: UNE-EN 13253:2001 y desde el 1 de junio de 2007, norma de aplicación: UNE-EN 13253:2001/A1:2005. Geotextiles y productos relacionados. Requisitos para su uso en obras para el control de la erosión (protección costera y revestimiento de taludes). Sistema de evaluación y verificación de la constancia de las prestaciones: 2+/4.

4.3.4. Uso en proyectos de contenedores para residuos líquidos

Marcado CE obligatorio desde el 1 de octubre de 2002, norma de aplicación: UNE-EN 13265:2001, desde el 1 de junio de 2006, norma de aplicación: UNE-EN 13265/AC:2003 y desde el 1 de junio de 2007, norma de aplicación: UNE-EN 13265:2001/A1:2005. Geotextiles y productos relacionados. Requisitos para su uso en proyectos de contenedores para residuos líquidos. Sistema de evaluación y verificación de la constancia de las prestaciones: 2+/4.

4.3.5. Características requeridas para su uso en pavimentos y cubiertas asfálticas

Marcado CE obligatorio desde el 1 de enero de 2011, norma de aplicación: UNE-EN 15381:2008. Geotextiles y productos relacionados. Características requeridas para su uso en pavimentos y cubiertas asfálticas. Sistema de evaluación y verificación de la constancia de las prestaciones: 2+.

- 4.4. Placas**
- 4.4.1. Placas bituminosas con armadura mineral y/o sintética**
Marcado CE obligatorio desde el 1 de abril de 2012. Norma de aplicación: UNE-EN 544:2011. Placas bituminosas con armadura mineral y/o sintética. Especificación del producto y métodos de ensayo. Sistema de evaluación y verificación de la constancia de las prestaciones: 3/4.
- 4.4.2. Placas onduladas bituminosas**
Marcado CE obligatorio desde el 1 de enero de 2011. Norma de aplicación: UNE-EN 534:2007+A1:2010. Placas onduladas bituminosas. Especificaciones de productos y métodos de ensayo. Sistema de evaluación y verificación de la constancia de las prestaciones: 1/3/4.
- 5. CUBIERTAS**
- 5.1. Sistemas de cubierta traslúcida autoportante (excepto las de cristal)**
Norma de aplicación: Guía DITE Nº 010. Sistemas de cubierta traslúcida autoportante (excepto las de cristal). Sistema de evaluación y verificación de la constancia de las prestaciones: 1/3/4.
- 5.2. Elementos especiales para cubiertas**
Marcado CE obligatorio desde el 1 de mayo de 2011. Norma de aplicación: UNE-EN 13693:2005+A1:2010. Productos prefabricados de hormigón. Elementos especiales para cubiertas. Sistema de evaluación y verificación de la constancia de las prestaciones: 2+.
- 5.3. Accesorios prefabricados para cubiertas**
- 5.3.1. Instalaciones para acceso a tejados. Pasarelas, pasos y escaleras**
Marcado CE obligatorio desde el 1 de noviembre de 2007. Norma de aplicación: UNE-EN 516:2006. Accesorios prefabricados para cubiertas. Instalaciones para acceso a tejados. Pasarelas, pasos y escaleras. Sistema de evaluación y verificación de la constancia de las prestaciones: 3.
- 5.3.2. Ganchos de seguridad**
Marcado CE obligatorio desde el 1 de diciembre de 2007. Norma de aplicación: UNE-EN 517:2006. Accesorios prefabricados para cubiertas. Ganchos de seguridad. Sistema de evaluación y verificación de la constancia de las prestaciones: 3.
- 5.3.3. Lucernarios individuales en materiales plásticos**
Marcado CE obligatorio desde el 1 de octubre de 2009. Norma de aplicación: UNE-EN 1873:2006. Accesorios prefabricados para cubiertas. Lucernarios individuales en materiales plásticos. Especificación de producto y métodos de ensayo. Sistema de evaluación y verificación de la constancia de las prestaciones: 1/3/4.
- 5.3.4. Escaleras de cubierta permanentes**
Marcado CE obligatorio desde el 1 de septiembre de 2006. Norma de aplicación: UNE-EN 12951:2006. Accesorios para cubiertas prefabricados. Escaleras de cubierta permanentes. Especificaciones de producto y métodos de ensayo. Sistema de evaluación y verificación de la constancia de las prestaciones: 3.
- 5.4. Lucernarios continuos de plástico con o sin zócalo**
Marcado CE obligatorio desde el 1 de agosto de 2012. Norma de aplicación: UNE-EN 14963:2007. Cubiertas para tejados. Lucernarios continuos de plástico con o sin zócalo. Clasificación requisitos y métodos de ensayo. Sistema de evaluación y verificación de la constancia de las prestaciones: 1/3/4.
- 5.5. Placas rígidas inferiores para tejados y cubiertas de colocación discontinua**
Marcado CE obligatorio desde el 1 de enero de 2009. Norma de aplicación: UNE-EN 14964:2007. Placas rígidas inferiores para tejados y cubiertas de colocación discontinua. Definiciones y características. Sistema de evaluación y verificación de la constancia de las prestaciones: 1/3/4.
- 5.6. Placas de plástico perfiladas traslúcidas de una sola capa para cubiertas interiores y exteriores, paredes y techos**
Marcado CE obligatorio desde el 1 de septiembre de 2014. Norma de aplicación: UNE-EN 1013:2013. Placas de plástico perfiladas traslúcidas de una sola capa para cubiertas interiores y exteriores, paredes y techos. Requisitos y métodos de ensayo. Sistema de evaluación y verificación de la constancia de las prestaciones: 1/3/4.
- 5.7. Placas traslúcidas planas de varias capas de policarbonato (PC) para cubiertas interiores y exteriores, paredes y techos**
Marcado CE obligatorio desde el 1 de enero de 2015. Norma de aplicación: UNE-EN 16153:2013. Placas traslúcidas planas de varias capas de policarbonato (PC) para cubiertas interiores y exteriores, paredes y techos. Requisitos y métodos de ensayo. Sistema de evaluación y verificación de la constancia de las prestaciones: 1/3/4.
- 6. TABIQUERÍA INTERIOR**
- 6.1. Kits de tabiquería interior**
Guía DITE Nº 003. Kits de tabiquería interior. Sistema de evaluación y verificación de la constancia de las prestaciones: 1/3/4.
- 7. CARPINTERÍA, DEFENSAS, HERRAJES Y VIDRIO**
- 7.1. Carpintería**
- 7.1.1. Ventanas y puertas peatonales exteriores sin características de resistencia al fuego y/ o control de humo***
Marcado CE obligatorio desde el 1 de diciembre de 2010. Norma de aplicación: UNE-EN 14351-1:2006+A1:2010. Ventanas y puertas peatonales exteriores. Norma de producto, características de prestación. Parte 1: Ventanas y puertas peatonales exteriores sin características de resistencia al fuego y/o control de fugas de humo. Sistema de evaluación y verificación de la constancia de las prestaciones: 1/3/4.
- 7.1.2. Puertas industriales, comerciales, de garaje y portones, sin características de resistencia al fuego o control de humos**
Marcado CE obligatorio desde el 1 de enero de 2013. Norma de aplicación: UNE-EN 13241-1:2004+A1:2011. Puertas industriales, comerciales, de garaje y portones. Norma de producto. Parte 1: Productos sin características de resistencia al fuego o control de humos. Sistema de evaluación y verificación de la constancia de las prestaciones: 3.
- 7.1.3. Fachadas ligeras**
Marcado CE obligatorio desde el 1 de diciembre de 2005. Norma de aplicación: UNE-EN 13830:2004. Fachadas ligeras. Norma de producto. Sistema de evaluación y verificación de la constancia de las prestaciones: 1/3.

- 7.2. Defensas**
- 7.2.1. Persianas**
Marcado CE obligatorio desde el 1 de agosto de 2010. Norma de aplicación: UNE-EN 13659:2004+A1:2009. Persianas. Requisitos de prestaciones incluida la seguridad. Sistema de evaluación y verificación de la constancia de las prestaciones: 4.
- 7.2.2. Toldos**
Marcado CE obligatorio desde el 1 de agosto de 2010. Norma de aplicación: UNE-EN 13561:2004+A1:2009. Toldos. Requisitos de prestaciones incluida la seguridad. Sistema de evaluación y verificación de la constancia de las prestaciones: 4.
- 7.2.3. Dispositivos de reducción del ruido de tráfico. Especificaciones**
Marcado CE obligatorio desde el 1 de mayo de 2007. Normas de aplicación: UNE-EN 14388:2006 y desde el 1 de enero de 2009; UNE-EN 14388:2006/AC:2008. Dispositivos de reducción del ruido de tráfico. Especificaciones. Sistema de evaluación y verificación de la constancia de las prestaciones: 3.
- 7.3. Herrajes**
- 7.3.1. Dispositivos de emergencia accionados por una manilla o un pulsador para recorridos de evacuación**
Marcado CE obligatorio desde el 1 de enero de 2010. Norma de aplicación: UNE-EN 179:2009. Herrajes para la edificación. Dispositivos de emergencia accionados por una manilla o un pulsador para recorridos de evacuación. Requisitos y métodos de ensayo. Sistema de evaluación y verificación de la constancia de las prestaciones: 1.
- 7.3.2. Dispositivos antipánico para salidas de emergencia activados por una barra horizontal**
Marcado CE obligatorio desde el 1 de enero de 2010. Norma de aplicación: UNE-EN 1125:2009. Herrajes para la edificación. Dispositivos antipánico para salidas de emergencia activados por una barra horizontal. Requisitos y métodos de ensayo. Sistema de evaluación y verificación de la constancia de las prestaciones: 1.
- 7.3.3. Dispositivos de cierre controlado de puertas**
Marcado CE obligatorio desde el 1 de octubre de 2004, norma de aplicación: UNE-EN 1154:2003 y desde el 1 de enero de 2010, norma de aplicación: UNE-EN 1154:2003/AC:2006. Herrajes para la edificación. Dispositivos de cierre controlado de puertas. Requisitos y métodos de ensayo. Sistema de evaluación y verificación de la constancia de las prestaciones: 1.
- 7.3.4. Dispositivos de retención electromagnética para puertas**
Marcado CE obligatorio desde el 1 de octubre de 2004, norma de aplicación: UNE-EN 1155:2003 y desde el 1 de enero de 2010, norma de aplicación: UNE-EN 1155:2003/AC:2006. Herrajes para la edificación. Dispositivos de retención electromagnética para puertas batientes. Requisitos y métodos de ensayo. Sistema de evaluación y verificación de la constancia de las prestaciones: 1.
- 7.3.5. Dispositivos de coordinación de puertas**
Marcado CE obligatorio desde el 1 de octubre de 2004, norma de aplicación: UNE-EN 1158:2003 y desde el 1 de junio de 2006, norma de aplicación: UNE-EN 1158:2003/AC:2006. Herrajes para la edificación. Dispositivos de coordinación de puertas. Requisitos y métodos de ensayo. Sistema de evaluación y verificación de la constancia de las prestaciones: 1.
- 7.3.6. Bisagras de un solo eje**
Marcado CE obligatorio desde el 1 de diciembre de 2003, norma de aplicación: UNE-EN 1935:2002 y desde el 1 de enero de 2007, norma de aplicación: UNE-EN 1935:2002/AC:2004. Herrajes para la edificación. Bisagras de un solo eje. Requisitos y métodos de ensayo. Sistema de evaluación y verificación de la constancia de las prestaciones: 1.
- 7.3.7. Cerraduras, pestillos y cerraderos mecánicos**
Marcado CE obligatorio desde el 1 de junio de 2006. Normas de aplicación: UNE-EN 12209:2004 y UNE-EN 12209:2004/AC:2008. Herrajes para edificación. Cerraduras y pestillos. Cerraduras, pestillos y cerraderos mecánicos. Requisitos y métodos de ensayo. Sistema de evaluación y verificación de la constancia de las prestaciones: 1.
- Marcado CE obligatorio desde el 1 de septiembre de 2012. Norma de aplicación: UNE-EN 14846:2010. Herrajes para edificación. Cerraduras y pestillos. Cerraduras y cerraderos electromecánicos. Requisitos y métodos de ensayo. Sistema de evaluación y verificación de la constancia de las prestaciones: 1.
- 7.4. Vidrio**
- 7.4.1. Vidrio de silicato sodocálcico***
Marcado CE obligatorio desde el 1 de septiembre de 2006. Norma de aplicación: UNE-EN 572-9:2006. Vidrio para la construcción. Productos básicos de vidrio. Vidrio de silicato sodocálcico. Parte 9: Evaluación de la conformidad/Norma de producto. Sistema de evaluación y verificación de la constancia de las prestaciones: 1/3/4.
- 7.4.2. Vidrio de capa***
Marcado CE obligatorio desde el 1 de septiembre de 2006. Norma de aplicación: UNE-EN 1096-4:2005. Vidrio para la edificación. Vidrio de capa. Parte 4: Evaluación de la conformidad/Norma de producto. Sistema de evaluación y verificación de la constancia de las prestaciones: 1/3/4.
- 7.4.3. Unidades de vidrio aislante***
Marcado CE obligatorio desde el 1 de febrero de 2012. Norma de aplicación: UNE-EN 1279-5:2006+ A2:2010. Vidrio para la edificación. Unidades de vidrio aislante. Parte 5: Evaluación de la conformidad. Sistema de evaluación y verificación de la constancia de las prestaciones: 1/3/4.
- 7.4.4. Vidrio borosilicatado***
Marcado CE obligatorio desde el 1 de septiembre de 2006. Norma de aplicación: UNE-EN 1748-1-2:2005. Vidrio para la edificación. Productos básicos especiales. Parte 1-2: Vidrio borosilicatado. Evaluación de la conformidad/Norma de producto. Sistema de evaluación y verificación de la constancia de las prestaciones: 1/3/4.
- 7.4.5. Vidrio de silicato sodocálcico termoendurecido***
Marcado CE obligatorio desde el 1 de septiembre de 2006. Norma de aplicación: UNE-EN 1863-2:2005. Vidrio para la edificación. Vidrio de silicato sodocálcico termoendurecido. Parte 2: Evaluación de la conformidad/Norma de producto. Sistema de evaluación y verificación de la constancia de las prestaciones: 1/3/4.
- 7.4.6. Vidrio de silicato sodocálcico de seguridad templado térmicamente***
Marcado CE obligatorio desde el 1 de septiembre de 2006. Normas de aplicación: UNE-EN 12150-2:2005. Vidrio para la edificación. Vidrio de silicato sodocálcico de seguridad templado térmicamente. Parte 2: Evaluación de la conformidad/Norma de producto. Sistema de evaluación y verificación de la constancia de las prestaciones: 1/3/4.

7.4.7. Vidrio de silicato sodocálcico endurecido químicamente*
Marcado CE obligatorio desde el 1 de septiembre de 2006. Norma de aplicación: UNE-EN 12337-2:2006. Vidrio para la edificación. Vidrio de silicato sodocálcico endurecido químicamente. Parte 2: Evaluación de la conformidad/Norma de producto. Sistema de evaluación y verificación de la constancia de las prestaciones: 1/3/4.

7.4.8. Vidrio de silicato sodocálcico de seguridad templado térmicamente de perfil en U*
Marcado CE obligatorio a partir del 8 de agosto de 2015. Norma de aplicación: UNE-EN 15683-2:2014. Vidrio en la edificación. Vidrio de silicato sodocálcico de seguridad templado térmicamente de perfil en U. Parte 2: Evaluación de la conformidad/norma de producto. Sistema de evaluación y verificación de la constancia de las prestaciones: 1/3/4.

7.4.9. Vidrio borosilicatado de seguridad templado térmicamente*
Marcado CE obligatorio desde el 1 de septiembre de 2006. Norma de aplicación: UNE-EN 13024-2:2005. Vidrio para la edificación. Vidrio borosilicatado de seguridad templado térmicamente. Parte 2: Evaluación de la conformidad/Norma de producto. Sistema de evaluación y verificación de la constancia de las prestaciones: 1/3/4.

7.4.10. Productos de vidrio de silicato básico alcalinotérreo*
Marcado CE obligatorio desde el 1 de septiembre de 2006. Norma de aplicación: UNE-EN 14178-2:2005. Vidrio para la edificación. Productos de vidrio de silicato básico alcalinotérreo. Parte 2: Evaluación de la conformidad/Norma de producto. Sistema de evaluación y verificación de la constancia de las prestaciones: 1/3/4.

7.4.11. Vidrio de seguridad de silicato alcalinotérreo templado térmicamente y tratado «heat soak»*
Marcado CE obligatorio a partir del 8 de agosto de 2015. Norma de aplicación: UNE-EN 15682-2:2014. Vidrio en la edificación. Vidrio de seguridad de silicato alcalinotérreo templado térmicamente y tratado «heat soak». Parte 2: Evaluación de la conformidad/norma de producto. Sistema de evaluación y verificación de la constancia de las prestaciones: 1/3/4.

7.4.12. Vidrio de seguridad de silicato sodocálcico templado en caliente*
Marcado CE obligatorio desde el 1 de marzo de 2007. Norma de aplicación: UNE-EN 14179-2:2006. Vidrio para la edificación. Vidrio de seguridad de silicato sodocálcico templado en caliente. Parte 2: Evaluación de la conformidad/Norma de producto. Sistema de evaluación y verificación de la constancia de las prestaciones: 1/3/4.

7.4.13. Vidrio de seguridad de silicato alcalinotérreo endurecido en caliente*
Marcado CE obligatorio desde el 1 de junio de 2007. Norma de aplicación: UNE-EN 14321-2:2006. Vidrio para la edificación. Vidrio de seguridad de silicato alcalinotérreo endurecido en caliente. Parte 2: Evaluación de la conformidad. Sistema de evaluación y verificación de la constancia de las prestaciones: 1/3/4.

7.4.14. Vidrio laminado y vidrio laminado de seguridad*
Marcado CE obligatorio desde el 1 de junio de 2006, norma de aplicación: UNE-EN y desde el 1 de marzo de 2007, norma de aplicación: UNE-EN 14449:2006. Vidrio para la edificación. Vidrio laminado y vidrio laminado de seguridad. Evaluación de la conformidad. Sistema de evaluación y verificación de la constancia de las prestaciones: 1/3/4.

7.4.15. Vidrio para la edificación. Vitrocerámicas
Marcado CE obligatorio desde el 1 de septiembre de 2006. Norma de aplicación: UNE-EN 1748-2-2:2005. Vidrio para la edificación. Productos básicos especiales. Parte 2-2: Vitrocerámicas. Evaluación de la conformidad/Norma de producto. Sistema de evaluación y verificación de la constancia de las prestaciones: 1/3/4.

7.4.16. Espejos de vidrio recubierto de plata para uso interno
Marcado CE obligatorio desde el 1 de enero de 2010. Norma de aplicación: UNE-EN 1036-2:2009. Vidrio para la edificación. Espejos de vidrio recubierto de plata para uso interno. Parte 2: Evaluación de la conformidad; norma de producto. Sistema de evaluación y verificación de la constancia de las prestaciones: 1/3/4.

7.4.17. Bloques de vidrio y paveses de vidrio
Marcado CE obligatorio desde el 1 de enero de 2010. Norma de aplicación: UNE-EN 1051-2:2008. Vidrio para la edificación. Bloques de vidrio y paveses de vidrio. Parte 2: Evaluación de la conformidad. Sistema de evaluación y verificación de la constancia de las prestaciones: 1/3/4.

7.4.18. Sistemas de acristalamiento estructural sellante
Norma de aplicación: Guía DITE N° 002-1. Sistemas de acristalamiento estructural sellante. Parte 1: Con soporte y sin soporte. Sistema de evaluación y verificación de la constancia de las prestaciones: 1/2+.
Norma de aplicación: Guía DITE N° 002-2. Sistemas de acristalamiento estructural sellante. Parte 2: Aluminio lacado. Sistema de evaluación y verificación de la constancia de las prestaciones: 1/2+.
Norma de aplicación: Guía DITE N° 002-3. Sistemas de acristalamiento estructural sellante. Parte 3: Rotura de puente térmico. Sistema de evaluación y verificación de la constancia de las prestaciones: 1/2+.

8. REVESTIMIENTOS

8.1. Piedra natural

8.1.1. Baldosas de piedra natural para uso como pavimento exterior*
Marcado CE obligatorio desde el 1 de septiembre de 2013. Norma de aplicación: UNE-EN 1341:2013. Baldosas de piedra natural para uso como pavimento exterior. Requisitos y métodos de ensayo. Sistema de evaluación y verificación de la constancia de las prestaciones: 4.

8.1.2. Adoquines de piedra natural para uso como pavimento exterior
Marcado CE obligatorio desde el 1 de septiembre de 2013. Norma de aplicación: UNE-EN 1342:2013. Adoquines de piedra natural para uso como pavimento exterior. Requisitos y métodos de ensayo. Sistema de evaluación y verificación de la constancia de las prestaciones: 4.

8.1.3. Bordillos de piedra natural para uso como pavimento exterior
Marcado CE obligatorio desde el 1 de septiembre de 2013. Norma de aplicación: UNE-EN 1343:2013. Bordillos de piedra natural para uso como pavimento exterior. Requisitos y métodos de ensayo. Sistema de evaluación y verificación de la constancia de las prestaciones: 4.

8.1.4. Piedra natural. Placas para revestimientos murales*
Marcado CE obligatorio desde el 1 de julio de 2006. Norma de aplicación UNE-EN 1469:2005. Piedra natural. Placas para revestimientos murales. Requisitos. Sistema de evaluación y verificación de la constancia de las prestaciones: 3/4.

8.1.5. Productos de piedra natural. Plaquetas*
Marcado CE obligatorio desde el 1 de septiembre de 2006. Norma de aplicación: UNE-EN 12057:2005. Productos de piedra natural. Plaquetas. Requisitos. Sistema de evaluación y verificación de la constancia de las prestaciones: 3/4.

8.1.6. Productos de piedra natural. Baldosas para pavimentos y escaleras*
Marcado CE obligatorio desde el 1 de septiembre de 2006. Norma de aplicación: UNE-EN 12058:2005. Productos de piedra natural. Baldosas para pavimentos y escaleras. Requisitos. Sistema de evaluación y verificación de la constancia de las prestaciones: 3/4.

8.1.7. Productos de pizarra y piedra natural para tejados y revestimientos discontinuos
Marcado CE obligatorio a partir del 13 de febrero de 2016. Norma de aplicación: UNE-EN 12326-1:2014. Productos de pizarra y piedra natural para tejados y revestimientos discontinuos. Parte 1: Especificación de producto. Sistema de evaluación y verificación de la constancia de las prestaciones: 3/4.

8.2. Piedra aglomerada

8.2.1 Piedra aglomerada. Suelo
Marcado CE obligatorio desde el 1 de enero de 2010. Norma de aplicación: UNE-EN 15285:2009. Piedra aglomerada. Baldosas modulares para suelo (uso interno y externo). Sistema de evaluación y verificación de la constancia de las prestaciones: 1/3/4.

8.2.2 Piedra aglomerada. Pared
Marcado CE obligatorio a partir del 8 de agosto de 2015. Norma de aplicación: UNE-EN 15286:2013. Piedra aglomerada. Losas y baldosas para acabados de pared (interiores y exteriores). Sistema de evaluación y verificación de la constancia de las prestaciones: 1/3/4.

8.3. Hormigón

8.3.1. Tejas de hormigón para tejados y revestimiento de muros*
Marcado CE obligatorio desde el 1 de agosto de 2012, normas de aplicación: UNE-EN 490:2012 y UNE 127100:1999. Tejas de hormigón. Código de práctica para la concepción y el montaje de cubiertas con tejas de hormigón. Sistemas de evaluación y verificación de la constancia de las prestaciones: 3/4.

8.3.2. Adoquines de hormigón
Marcado CE obligatorio desde el 1 de marzo de 2005, norma de aplicación: UNE-EN 1338:2004 y desde el 1 de enero de 2007, normas de aplicación: UNE-EN 1338:2004/AC:2006 y UNE 127 338:2007. Adoquines de hormigón. Especificaciones y métodos de ensayo. Sistema de evaluación y verificación de la constancia de las prestaciones: 4.

8.3.3. Baldosas de hormigón*
Marcado CE obligatorio desde el 1 de marzo de 2005, norma de aplicación: UNE-EN 1339:2004 y desde el 1 de enero de 2007, normas de aplicación: UNE-EN 1339:2004/AC:2006 y UNE 127 339:2012. Baldosas de hormigón. Especificaciones y métodos de ensayo. Sistema de evaluación y verificación de la constancia de las prestaciones: 4.

8.3.4. Bordillos prefabricados de hormigón
Marcado CE obligatorio desde el 1 de febrero de 2005, norma de aplicación: UNE-EN 1340:2004 y desde el 1 de enero de 2007, normas de aplicación: UNE-EN 1340:2004/ERRATUM:2007 y UNE 127 340:2006. Bordillos prefabricados de hormigón. Especificaciones y métodos de ensayo. Sistema de evaluación y verificación de la constancia de las prestaciones: 4.

8.3.5. Baldosas de terrazo para uso interior*
Marcado CE obligatorio desde el 1 de octubre de 2006. Normas de aplicación: UNE-EN 13748-1:2005, UNE-EN 13748-1:2005/ERRATUM:2005 y UNE127748-1:2012. Baldosas de terrazo. Parte 1: Baldosas de terrazo para uso interior. Sistema de evaluación y verificación de la constancia de las prestaciones: 4.

8.3.6. Baldosas de terrazo para uso exterior*
Obligatorio desde el 1 de abril de 2006. Normas de aplicación: UNE-EN 13748-2:2005 y UNE 127748-2:2012. Baldosas de terrazo. Parte 2: Baldosas de terrazo para uso exterior. Sistema de evaluación y verificación de la constancia de las prestaciones: 4.

8.3.7. Prelosas para sistemas de forjado
Marcado CE obligatorio desde el 1 de enero de 2011. Norma de aplicación: UNE-EN 13747:2006+A2:2011. Productos prefabricados de hormigón. Prelosas para sistemas de forjado. Sistema de evaluación y verificación de la constancia de las prestaciones: 2+.

8.3.8. Pastas autonivelantes para suelos
Marcado CE obligatorio desde el 1 de agosto de 2004. Norma de aplicación: UNE-EN 13813:2003. Pastas autonivelantes y pastas autonivelantes para suelos. Pastas autonivelantes. Características y especificaciones. Sistema de evaluación y verificación de la constancia de las prestaciones: 1/3/4

8.3.9. Anclajes metálicos utilizados en pavimentos de hormigón
Marcado CE obligatorio desde el 1 de septiembre de 2006. Norma de aplicación: UNE-EN 13877-3:2005. Pavimentos de hormigón. Parte 3: Especificaciones para anclajes metálicos utilizados en pavimentos de hormigón. Sistema de evaluación y verificación de la constancia de las prestaciones: 4.

8.4. Arcilla cocida

8.4.1. Tejas de arcilla cocida para colocación discontinua*
Marcado CE obligatorio desde el 1 de febrero de 2007. Normas de aplicación: UNE-EN 1304:2006 y UNE 136020:2004. Tejas cerámicas. Código de práctica para el diseño y el montaje de cubiertas con tejas cerámicas. Sistema de evaluación y verificación de la constancia de las prestaciones: 3/4.

8.4.2. Adoquines de arcilla cocida
Marcado CE obligatorio a partir del 8 de agosto de 2015. Norma de aplicación: UNE-EN 1344:2014. Adoquines de arcilla cocida. Especificaciones y métodos de ensayo. Sistema de evaluación y verificación de la constancia de las prestaciones: 4.

8.4.3. Adhesivos para baldosas cerámicas*
Marcado CE obligatorio desde el 1 de julio de 2013. Norma de aplicación: UNE-EN 12004:2008+A1:2012. Adhesivos para baldosas cerámicas. Requisitos, evaluación de la conformidad, clasificación y designación. Sistema de evaluación y verificación de la constancia de las prestaciones: 1, 3 o 4.

8.4.4. Baldosas cerámicas*
Marcado CE obligatorio desde el 1 de julio de 2014. Norma de aplicación: UNE-EN 14411:2013. Baldosas cerámicas. Definiciones, clasificación, características y marcado. Sistema de evaluación y verificación de la constancia de las prestaciones: 1/3/4.

- 8.5. Madera**
- 8.5.1. Suelos de madera y parquet***
Marcado CE obligatorio a partir del 8 de agosto de 2015. Norma de aplicación: UNE-EN 14342:2013. Suelos de madera y parquet. Características, evaluación de conformidad y marcado. Sistema de evaluación y verificación de la constancia de las prestaciones: 1/3/4.
- 8.5.2. Frisos y entablados de madera**
Marcado CE obligatorio a partir del 8 de agosto de 2015, norma de aplicación: UNE-EN 14915:2013. Frisos y entablados de madera. Características, evaluación de la conformidad y marcado. Sistema de evaluación y verificación de la constancia de las prestaciones: 1/3/4.
- 8.6. Metal**
- 8.6.1. Enlistonado y cantoneras metálicas. Enlucido interior**
Marcado CE obligatorio desde el 1 de marzo de 2007. Norma de aplicación: UNE-EN 13658-1:2006. Enlistonado y cantoneras metálicas. Definiciones, requisitos y métodos de ensayo. Parte 1: Enlucido interior. Sistema de evaluación y verificación de la constancia de las prestaciones: 3/4.
- 8.6.2. Enlistonado y esquineras metálicas. Enlucido exterior**
Marcado CE obligatorio desde el 1 de marzo de 2007. Norma de aplicación: UNE-EN 13658-2:2006. Enlistonado y esquineras metálicas. Definiciones, requisitos y métodos de ensayo. Parte 2: Enlucido exterior. Sistema de evaluación y verificación de la constancia de las prestaciones: 3/4.
- 8.6.3. Láminas de metal autoportantes para cubiertas y revestimiento de paredes**
Marcado CE obligatorio desde el 1 de noviembre de 2007. Norma de aplicación: UNE-EN 14782:2006. Láminas de metal autoportantes para cubiertas y revestimiento de paredes. Sistema de evaluación y verificación de la constancia de las prestaciones: 3/4.
- 8.6.4. Láminas y flejes de metal totalmente soportados para cubiertas y revestimientos interiores y exteriores.**
Marcado CE obligatorio a partir del 8 de agosto de 2015. Norma de aplicación: UNE-EN 14783:2014. Láminas y flejes de metal totalmente soportados para cubiertas y revestimientos interiores y exteriores. Especificación de producto y requisitos. Sistema de evaluación y verificación de la constancia de las prestaciones: 3/4.
- 8.6.5. Paneles sandwich aislantes autoportantes de doble cara metálica**
Marcado CE obligatorio a partir del 8 de agosto de 2015, norma de aplicación: UNE-EN 14509:2014. Paneles sandwich aislantes autoportantes de doble cara metálica. Productos hechos en fábrica. Especificaciones. Sistema de evaluación y verificación de la constancia de las prestaciones: 1/3/4.
- 8.7. Laminados compactos y paneles de compuesto HPL para acabados de paredes y techos**
Marcado CE obligatorio desde el 1 de noviembre de 2006. Norma de aplicación: UNE-EN 438-7:2005. Laminados decorativos de alta presión (HPL). Láminas basadas en resinas termoestables (normalmente denominadas laminados). Parte 7: Laminados compactos y paneles de compuesto HPL para acabados de paredes y techos externos e internos. Sistema de evaluación y verificación de la constancia de las prestaciones: 1/3/4.
- 8.8. Recubrimientos de suelo resilientes, textiles y laminados**
Marcado CE obligatorio desde el 1 de enero de 2007. Normas de aplicación: UNE-EN 14041:2005 y UNE-EN 14041:2005/AC:2007. Recubrimientos de suelo resilientes, textiles y laminados. Características esenciales. Sistema de evaluación y verificación de la constancia de las prestaciones: 1/3/4.
- 8.9. Techos suspendidos**
Marcado CE obligatorio desde el 1 de julio de 2007, norma de aplicación: UNE-EN 13964:2006 y desde el 1 de enero de 2009, norma de aplicación: UNE-EN 13964:2006/A1:2008. Techos suspendidos. Requisitos y métodos de ensayo. Sistema de evaluación y verificación de la constancia de las prestaciones: 1/3/4.
- 8.10. Placas de escayola para techos suspendidos**
Marcado CE obligatorio desde el 1 de abril de 2008, normas de aplicación: UNE-EN 14246:2007 y desde el 1 de enero de 2008, norma de aplicación: UNE-EN 14246:2007/AC:2007. Placas de escayola para techos suspendidos. Definiciones, especificaciones y métodos de ensayo. Sistema de evaluación y verificación de la constancia de las prestaciones: 3/4.
- 8.11. Superficies para áreas deportivas**
Marcado CE obligatorio desde el 1 de febrero de 2008. Norma de aplicación: UNE-EN 14904:2007. Superficies para áreas deportivas. Especificaciones para suelos multi-deportivos de interior. Sistema de evaluación y verificación de la constancia de las prestaciones: 1/3.
- 8.12. Betunes y ligantes bituminosos**
- 8.12.1. Especificaciones de betunes para pavimentación**
Marcado CE obligatorio a partir del 8 de agosto de 2011. Norma de aplicación: UNE-EN 12591:2009. Betunes y ligantes bituminosos. Especificaciones de betunes para pavimentación. Sistema de evaluación y verificación de la constancia de las prestaciones: 2+.
- 8.12.2. Especificaciones de las emulsiones bituminosas catiónicas**
Marcado CE obligatorio a partir del 8 de agosto de 2015. Normas de aplicación: UNE-EN 13808:2013 y UNE-EN 13808:2013/1M:2014. Betunes y ligantes bituminosos. Esquema para las especificaciones de las emulsiones bituminosas catiónicas. Sistema de evaluación y verificación de la constancia de las prestaciones: 2+.
- 8.12.3. Especificaciones de betunes duros para pavimentación**
Marcado CE obligatorio desde el 1 de enero de 2011. Normas de aplicación: UNE-EN 13924:2006 y UNE-EN 13924:2006/1M:2010. Betunes y ligantes bituminosos. Especificaciones de betunes duros para pavimentación. Sistema de evaluación y verificación de la constancia de las prestaciones: 2+.
- 8.12.4. Marco para la especificación de los ligantes bituminosos fluidificados y fluxados**
Marcado CE obligatorio a partir del 8 de agosto de 2015. Norma de aplicación: UNE-EN 15322:2014. Betunes y ligantes bituminosos. Marco para la especificación de los ligantes bituminosos fluidificados y fluxados. Sistema de evaluación y verificación de la constancia de las prestaciones: 2+.
- 8.13. Revestimientos decorativos para paredes**
Marcado CE obligatorio desde el 1 de julio de 2012. Norma de aplicación: UNE-EN 15102:2008+A1:2012 V2. Revestimientos decorativos para paredes. Revestimientos en forma de rollos y paneles. Sistema de evaluación y verificación de la constancia de las prestaciones: 1/3/4.

- 8.14. Revocos exteriores y enlucidos interiores basados en ligantes orgánicos**
Marcado CE obligatorio desde el 1 de abril de 2011. Norma de aplicación: UNE-EN 15824:2010. Especificaciones para revocos exteriores y enlucidos interiores basados en ligantes orgánicos. Sistema de evaluación y verificación de la constancia de las prestaciones: 1/3/4.
- 8.15. Kits de revestimientos impermeables para suelos y/o paredes de piezas húmedas**
Norma de aplicación: Guía DITE Nº 022-1. Kits de revestimientos impermeables para suelos y/o paredes de piezas húmedas. Parte 1: Revestimientos aplicados en forma líquida con o sin superficies de protección para uso transitable. Sistema de evaluación y verificación de la constancia de las prestaciones: 1/2+/3/4.
Norma de aplicación: Guía DITE Nº 022-2. Kits de revestimientos impermeables para suelos y/o paredes de piezas húmedas. Parte 2: Kits basados en láminas flexibles. Sistema de evaluación y verificación de la constancia de las prestaciones: 1/2+/3/4.
Norma de aplicación: Guía DITE Nº 022-3. Kits de revestimientos impermeables para suelos y/o paredes de piezas húmedas. Parte 3: Kits basados en paneles estancos. Sistema de evaluación y verificación de la constancia de las prestaciones: 1/2+/3/4.
- 9. PRODUCTOS PARA SELLADO DE JUNTAS**
- 9.1. Productos de sellado aplicados en caliente**
Marcado CE obligatorio desde el 1 de enero de 2007. Norma de aplicación: UNE-EN 14188-1:2005. Productos para sellado de juntas. Parte 1: Especificaciones para productos de sellado aplicados en caliente. Sistema de evaluación y verificación de la constancia de las prestaciones: 4.
- 9.2. Productos de sellado aplicados en frío**
Marcado CE obligatorio desde el 1 de enero de 2007. Norma de aplicación: UNE-EN 14188-2:2005. Productos para sellado de juntas. Parte 2: Especificaciones para productos de sellado aplicados en frío. Sistema de evaluación y verificación de la constancia de las prestaciones: 4.
- 9.3. Juntas preformadas**
Marcado CE obligatorio desde el 1 de noviembre de 2007. Norma de aplicación: UNE-EN 14188-3:2007. Productos para sellado de juntas. Parte 3: Especificaciones para juntas preformadas. Sistema de evaluación y verificación de la constancia de las prestaciones: 4.
- 9.4. Sellantes para elementos de fachada**
Marcado CE obligatorio desde el 1 de julio de 2014. Norma de aplicación: UNE-EN 15651-1:2012. Sellantes para uso no estructural en juntas de edificios y zonas peatonales. Parte 1: Sellantes para elementos de fachada. Sistema de evaluación y verificación de la constancia de las prestaciones: 1/3/4.
- 9.5. Sellantes para acristalamiento**
Marcado CE obligatorio desde el 1 de julio de 2014. Norma de aplicación: UNE-EN 15651-2:2012. Sellantes para uso no estructural en juntas en edificios y zonas peatonales. Parte 2: Sellantes para acristalamiento. Sistema de evaluación y verificación de la constancia de las prestaciones: 1/3/4.
- 9.6. Sellantes para juntas sanitarias**
Marcado CE obligatorio desde el 1 de julio de 2014. Norma de aplicación: UNE-EN 15651-3:2012. Sellantes para uso no estructural en juntas de edificios y zonas peatonales. Parte 3: Sellantes para juntas sanitarias. Sistema de evaluación y verificación de la constancia de las prestaciones: 1/3/4.
- 9.7. Sellantes para zonas peatonales**
Marcado CE obligatorio desde el 1 de julio de 2014. Norma de aplicación: UNE-EN 15651-4:2012. Sellantes para uso no estructural en juntas en edificios y zonas peatonales. Parte 4: Sellantes para zonas peatonales. Sistema de evaluación y verificación de la constancia de las prestaciones: 1/3/4.
- 10. INSTALACIÓN DE CALEFACCIÓN**
- 10.1. Aparatos insertables, incluidos los hogares abiertos, que utilizan combustibles sólidos**
Marcado CE obligatorio desde el 1 de julio de 2007, norma de aplicación: UNE-EN 13229:2002, desde el 1 de junio de 2007, norma de aplicación: UNE-EN 13229/A1:2003, desde el 1 de julio de 2007, normas de aplicación: UNE-EN 13229:2002/A2:2005 y UNE-EN 13229/AC:2006 y desde el 1 de enero de 2008, norma de aplicación: UNE-EN 13229:2002/A2:2005/AC:2007. Aparatos insertables, incluidos los hogares abiertos, que utilizan combustibles sólidos. Requisitos y métodos de ensayo. Sistema de evaluación y verificación de la constancia de las prestaciones: 3.
- 10.2. Estufas que utilizan combustibles sólidos**
Marcado CE obligatorio desde el 1 de julio de 2007, normas de aplicación: UNE-EN 13240:2002 y UNE-EN 13240:2002/A2:2005, desde el 1 de enero de 2007, norma de aplicación: UNE-EN 13240:2002/AC:2006 y desde el 1 de enero de 2008, norma de aplicación: UNE-EN 13240:2002/A2:2005/AC:2007. Estufas que utilizan combustibles sólidos. Requisitos y métodos de ensayo. Sistema de evaluación y verificación de la constancia de las prestaciones: 3.
- 10.3. Estufas para combustibles líquidos, con quemadores de vaporización y conductos de evacuación de humos**
Marcado CE obligatorio desde el 1 de enero de 2009. Normas de aplicación: UNE-EN 1:1999 y UNE-EN 1:1999/A1:2008. Estufas para combustibles líquidos, con quemadores de vaporización y conductos de evacuación de humos. Sistema de evaluación y verificación de la constancia de las prestaciones: 3.
- 10.4. Estufas de sauna con combustión múltiple alimentadas por troncos de madera natural**
Marcado CE obligatorio desde el 1 de julio de 2012. Norma de aplicación: UNE-EN 15821:2011. Estufas de sauna con combustión múltiple alimentadas por troncos de madera natural. Requisitos y métodos de ensayo. Sistema de evaluación y verificación de la constancia de las prestaciones: 3.
- 10.5. Calderas domésticas independientes que utilizan combustible sólido**
Marcado CE obligatorio desde el 1 de julio de 2007, normas de aplicación: UNE-EN 12809:2002 y UNE-EN 12809:2002/A1:2005, y desde el 1 de enero de 2008, normas de aplicación: UNE-EN 12809/AC:2006 y UNE-EN 12809:2002/A1:2005/AC:2007. Calderas domésticas independientes que utilizan combustible sólido - Potencia térmica nominal inferior o igual a 50 Kw - Requisitos y métodos de ensayo. Sistema de evaluación y verificación de la constancia de las prestaciones: 3.

10.6. Paneles radiantes montados en el techo alimentados con agua a una temperatura inferior a 120 °C
Marcado CE obligatorio desde el 1 de febrero de 2005. Norma de aplicación: UNE-EN 14037-1:2003. Paneles radiantes montados en el techo alimentados con agua a una temperatura inferior a 120 °C. Parte 1: Requisitos y especificaciones técnicas. Sistema de evaluación y verificación de la constancia de las prestaciones: 3.

10.7. Radiadores y convectores
Marcado CE obligatorio desde el 1 de diciembre 2005. Norma de aplicación: UNE-EN 442-1:1996 y UNE-EN 442-1:1996/A1:2004. Radiadores y convectores. Parte 1: Especificaciones y requisitos técnicos. Sistema de evaluación y verificación de la constancia de las prestaciones: 3.

10.8. Tubos radiantes suspendidos con monoquemador
Marcado CE obligatorio desde el 1 de diciembre de 2010. Norma de aplicación: UNE-EN 416-1:2009. Tubos radiantes suspendidos con monoquemador que utilizan combustibles gaseosos para uso no doméstico. Parte 1: Seguridad. Sistema de evaluación y verificación de la constancia de las prestaciones: 2+/4.

10.9. Tubos radiantes suspendidos con multiquemador
Marcado CE obligatorio desde el 1 de noviembre de 2010, Norma de aplicación: UNE-EN 777-1:2009. Tubos radiantes suspendidos con multiquemador que utilizan combustibles gaseosos para uso no doméstico. Parte 1: Sistema D, seguridad. Sistema de evaluación y verificación de la constancia de las prestaciones: 2+/4.

Marcado CE obligatorio desde el 1 de noviembre de 2010. Norma de aplicación: UNE-EN 777-2:2009. Tubos radiantes suspendidos con multiquemador que utilizan combustibles gaseosos para uso no doméstico. Parte 2: Sistema E, seguridad. Sistema de evaluación y verificación de la constancia de las prestaciones: 2+/4.

Marcado CE obligatorio desde el 1 de noviembre de 2010. Norma de aplicación: UNE-EN 777-3:2009. Tubos radiantes suspendidos con multiquemador que utilizan combustibles gaseosos para uso no doméstico. Parte 3: Sistema F, seguridad. Sistema de evaluación y verificación de la constancia de las prestaciones: 2+/4.

Marcado CE obligatorio desde el 1 de noviembre de 2010. Norma de aplicación: UNE-EN 777-4:2009. Tubos radiantes suspendidos con multiquemador que utilizan combustibles gaseosos para uso no doméstico. Parte 4: Sistema H, seguridad. Sistema de evaluación y verificación de la constancia de las prestaciones: 2+/4.

10.10. Generadores de aire caliente por convección forzados para la calefacción de locales de uso doméstico, sin ventilador

Marcado CE obligatorio desde el 1 de agosto de 2011. Norma de aplicación: UNE-EN 778:2010. Generadores de aire caliente por convección forzados, que utilizan los combustibles gaseosos, para la calefacción de locales de uso doméstico, de consumo calorífico nominal inferior o igual a 70 kW, sin ventilador para ayuda de la entrada de aire comburente y/o evacuación de los productos de combustión. Sistema de evaluación y verificación de la constancia de las prestaciones: 2+/4.

10.11. Generadores de aire caliente por convección forzada para la calefacción de locales de uso doméstico, que incorporan quemadores con ventilador

Marcado CE obligatorio desde el 1 de octubre de 2011. Norma de aplicación: UNE-EN 1319:2010. Generadores de aire caliente por convección forzada, que funcionan con combustibles gaseosos, para la calefacción de locales de uso doméstico, que incorporan quemadores con ventilador de consumo calorífico inferior o igual a 70 kW. Sistema de evaluación y verificación de la constancia de las prestaciones: 2+/4.

10.12. Generadores de aire caliente por convección forzada para la calefacción de locales de uso no doméstico, sin ventilador

Marcado CE obligatorio desde el 1 de agosto de 2011. Norma de aplicación: UNE-EN 621:2010. Generadores de aire caliente por convección forzada, que funcionan con combustibles gaseosos, para la calefacción de locales de uso no doméstico, de consumo calorífico inferior o igual a 300 kW, sin ventilador para ayuda de la alimentación de aire comburente y/o la evacuación de los productos de combustión. Sistema de evaluación y verificación de la constancia de las prestaciones: 2+/4.

10.13. Generadores de aire caliente por convección forzada para la calefacción de locales de uso no doméstico, que incorporan un ventilador

Marcado CE obligatorio desde el 1 de agosto de 2011. Norma de aplicación: UNE-EN 1020:2010. Generadores de aire caliente por convección forzada, que funcionan con combustibles gaseosos, para la calefacción de locales de uso no doméstico, de consumo calorífico inferior o igual a 300 kW, que incorporan un ventilador para ayuda de la alimentación de aire comburente y/o la evacuación de los productos de combustión. Sistema de evaluación y verificación de la constancia de las prestaciones: 2+/4.

10.14. Aparatos de calefacción doméstica alimentados con pellets de madera
Marcado CE obligatorio desde el 1 de enero de 2011. Norma de aplicación: UNE-EN 14785:2007. Aparatos de calefacción doméstica alimentados con pellets de madera. Requisitos y métodos de ensayo. Sistema de evaluación y verificación de la constancia de las prestaciones: 3.

10.15. Aparatos con liberación lenta de calor alimentados con combustibles sólidos
Marcado CE obligatorio desde el 1 de enero de 2010. Norma de aplicación: UNE-EN 15250:2008. Aparatos con liberación lenta de calor alimentados con combustibles sólidos. Requisitos y métodos de ensayo. Sistema de evaluación y verificación de la constancia de las prestaciones: 3.

11. INSTALACIÓN DE DEPÓSITOS DE COMBUSTIBLES LÍQUIDOS
11.1. Tanques termoplásticos fijos para almacenamiento en superficie de gasóleos domésticos de calefacción, queroseno y combustibles diesel

Marcado CE obligatorio desde el 1 de octubre de 2011. Norma de aplicación: UNE-EN 13341:2005+A1:2011. Tanques termoplásticos fijos para almacenamiento en superficie de gasóleos domésticos de calefacción, queroseno y combustibles diesel. Tanques de polietileno moldeados por moldeo rotacional y de poliamida 6 fabricados por polimerización iónica. Requisitos y métodos de ensayo. Sistema de evaluación y verificación de la constancia de las prestaciones: 3.

12. INSTALACIÓN DE GAS
12.1. Juntas elastoméricas. Materiales de juntas empleadas en tubos y accesorios para transporte de gases y fluidos hidrocarbonados

Marcado CE obligatorio desde el 1 de diciembre de 2003. Norma de aplicación: UNE-EN 682:2002. Juntas elastoméricas. Requisitos de los materiales de juntas empleadas en tubos y accesorios para transporte de gases y fluidos hidrocarbonados. Norma de aplicación: UNE-EN 682:2002/A1:2006 desde el 1 de julio de 2012. Sistema de evaluación y verificación de la constancia de las prestaciones: 4.

12.2. Sistemas de detección de fugas
Marcado CE obligatorio desde el 1 de marzo de 2005. Norma de aplicación: UNE-EN 13160-1:2003. Sistemas de detección de fugas. Parte 1: Principios generales. Sistema de evaluación y verificación de la constancia de las prestaciones: 3/4.

12.3. Tubos, racores y accesorios de fundición dúctil y sus uniones para conducciones de gas
Marcado CE obligatorio desde el 1 de enero de 2011. Norma de aplicación: UNE-EN 969:2009. Tubos, racores y accesorios de fundición dúctil y sus uniones para conducciones de gas. Requisitos y métodos de ensayo. Sistema de evaluación y verificación de la constancia de las prestaciones: 3.

12.4. Tubería flexible metálica corrugada de seguridad para la conexión de aparatos domésticos que utilizan combustibles gaseosos

Marcado CE obligatorio desde el 1 de enero de 2009. Norma de aplicación: UNE-EN 14800:2008. Tubería flexible metálica corrugada de seguridad para la conexión de aparatos domésticos que utilizan combustibles gaseosos. Sistema de evaluación y verificación de la constancia de las prestaciones: 1/3.

12.5. Válvula de seguridad para tubos flexibles metálicos destinados a la unión de aparatos de uso doméstico que utilizan combustibles gaseosos

Marcado CE obligatorio desde el 1 de enero de 2010. Norma de aplicación: UNE-EN 15069:2009. Válvula de seguridad para tubos flexibles metálicos destinados a la unión de aparatos de uso doméstico que utilizan combustibles gaseosos. Sistema de evaluación y verificación de la constancia de las prestaciones: 1/3/4.

12.6. Llaves de obturador esférico y de macho cónico, accionadas manualmente, para instalaciones de gas en edificios

Marcado CE obligatorio desde el 1 de septiembre de 2012. Normas de aplicación: UNE-EN 331:1998. Llaves de obturador esférico y de macho cónico, accionadas manualmente, para instalaciones de gas en edificios, UNE-EN 331:1999 ERRATUM y UNE-EN 331:1998/A1:2011. Sistema de evaluación y verificación de la constancia de las prestaciones: 1/3.

13. INSTALACIÓN DE ELECTRICIDAD
13.1. Columnas y báculos de alumbrado de hormigón armado y hormigón pretensado

Marcado CE obligatorio desde el 1 de octubre de 2007, norma de aplicación: UNE-EN 40-4:2006 y desde el 1 de enero de 2007, norma de aplicación: UNE-EN 40-4:2006/AC:2009. Columnas y báculos de alumbrado. Parte 4: Requisitos para columnas y báculos de alumbrado de hormigón armado y hormigón pretensado. Sistema de evaluación y verificación de la constancia de las prestaciones: 1.

13.2. Columnas y báculos de alumbrado de acero
Marcado CE obligatorio desde el 1 de febrero de 2005. Norma de aplicación: UNE-EN 40-5:2003. Columnas y báculos de alumbrado. Parte 5: Requisitos para las columnas y báculos de alumbrado de acero. Sistema de evaluación y verificación de la constancia de las prestaciones: 1.

13.3. Columnas y báculos de alumbrado de aluminio
Marcado CE obligatorio desde el 1 de febrero de 2005. Norma de aplicación: UNE-EN 40-6:2003. Columnas y báculos de alumbrado. Parte 6: Requisitos para las columnas y báculos de alumbrado de aluminio. Sistema de evaluación y verificación de la constancia de las prestaciones: 1.

13.4. Columnas y báculos de alumbrado de materiales compuestos poliméricos reforzados con fibra
Marcado CE obligatorio desde el 1 de octubre de 2004. Norma de aplicación: UNE-EN 40-7:2003. Columnas y báculos de alumbrado. Parte 7: Requisitos para columnas y báculos de alumbrado de materiales compuestos poliméricos reforzados con fibra. Sistema de evaluación y verificación de la constancia de las prestaciones: 1.

14. INSTALACIÓN DE SANEAMIENTO Y DRENAJE
14.1. Tubos

14.1.1. Tuberías de gres, accesorios y juntas para saneamiento
Marcado CE obligatorio desde el 1 de noviembre de 2014. Norma de aplicación: UNE-EN 295-1:2013. Sistemas de tuberías de gres para saneamiento. Parte 1: Requisitos para tuberías, accesorios y juntas. Sistema de evaluación y verificación de la constancia de las prestaciones: 4.

Marcado CE obligatorio desde el 1 de noviembre de 2014. Norma de aplicación: UNE-EN 295-4:2013. Sistemas de tuberías de gres para saneamiento. Parte 4: Requisitos para adaptadores, conectores y uniones flexibles. Sistema de evaluación y verificación de la constancia de las prestaciones: 4.

Marcado CE obligatorio desde el 1 de noviembre de 2014. Norma de aplicación: UNE-EN 295-5:2013. Sistemas de tuberías de gres para saneamiento. Parte 5: Requisitos para uniones y tuberías perforadas. Sistema de evaluación y verificación de la constancia de las prestaciones: 4.

Marcado CE obligatorio desde el 1 de noviembre de 2014. Norma de aplicación: UNE-EN 295-6:2013. Sistemas de tuberías de gres para saneamiento. Parte 6: Requisitos para los componentes de las bocas de hombre y cámaras de inspección. Sistema de evaluación y verificación de la constancia de las prestaciones: 4.

Marcado CE obligatorio desde el 1 de noviembre de 2014. Norma de aplicación: UNE-EN 295-7:2013. Sistemas de tuberías de gres para saneamiento. Parte 7: Requisitos para tuberías de gres y juntas para hinca. Sistema de evaluación y verificación de la constancia de las prestaciones: 4.

14.1.2. Tuberías de fibrocemento para drenaje y saneamiento. Pasos de hombre y cámaras de inspección

Marcado CE obligatorio desde el 1 de octubre de 2003. Norma de aplicación: UNE-EN 588-2:2002. Tuberías de fibrocemento para drenaje y saneamiento. Parte 2: Pasos de hombre y cámaras de inspección. Sistema de evaluación y verificación de la constancia de las prestaciones: 4.

14.1.3. Tubos y accesorios de acero galvanizado en caliente soldados longitudinalmente con manguito acoplable para canalización de aguas residuales

Marcado CE obligatorio desde el 1 de junio de 2006. Normas de aplicación: UNE-EN 1123-1:2000 y UNE-EN 1123-1:2000/A1:2005. Tubos y accesorios de acero galvanizado en caliente soldados longitudinalmente con manguito acoplable para canalización de aguas residuales. Parte 1: Requisitos, ensayos, control de calidad. Sistema de evaluación y verificación de la constancia de las prestaciones: 4.

14.1.4. Tubos y accesorios de acero inoxidable soldados longitudinalmente, con manguito acoplable para canalización de aguas residuales

Marcado CE obligatorio desde el 1 de junio de 2006. Normas de aplicación: UNE-EN 1124-1:2000 y UNE-EN 1124-1:2000/A1:2005. Tubos y accesorios de acero inoxidable soldados longitudinalmente, con manguito acoplable para

canalización de aguas residuales. Parte 1: Requisitos, ensayos, control de calidad. Sistema de evaluación y verificación de la constancia de las prestaciones: 4.

14.1.5. Tubos y accesorios de fundición, sus uniones y piezas especiales destinados a la evacuación de aguas de los edificios

Marcado CE obligatorio desde el 1 de septiembre de 2009, normas de aplicación: UNE-EN 877:2000 y UNE-EN 877:2000/A1:2007 y desde el 1 de enero de 2009, norma de aplicación: UNE-EN 877:2000/A1:2007/AC:2008. Tubos y accesorios de fundición, sus uniones y piezas especiales destinados a la evacuación de aguas de los edificios. Requisitos, métodos de ensayo y aseguramiento de la calidad. Sistema de evaluación y verificación de la constancia de las prestaciones: 4.

14.1.6. Tuberías, accesorios y piezas especiales de fundición dúctil y sus uniones

Marcado CE obligatorio desde el 1 de abril de 2011. Norma de aplicación: UNE-EN 598:2008+A1:2009. Tuberías, accesorios y piezas especiales de fundición dúctil y sus uniones para aplicaciones de saneamiento. Requisitos y métodos de ensayo. Sistema de evaluación y verificación de la constancia de las prestaciones: 4.

14.2. Pozos de registro

14.2.1. Pozos de registro y cámaras de inspección de hormigón en masa, hormigón armado y hormigón con fibras de acero

Marcado CE obligatorio desde el 1 de enero de 2009. Normas de aplicación: UNE-EN 1917:2008 y UNE 127917:2005. Pozos de registro y cámaras de inspección de hormigón en masa, hormigón armado y hormigón con fibras de acero. Sistema de evaluación y verificación de la constancia de las prestaciones: 4.

14.2.2. Pates para pozos de registro enterrados

Marcado CE obligatorio desde el 1 de agosto de 2004. Norma de aplicación: UNE-EN 13101:2003. Pates para pozos de registro enterrados. Requisitos, marcado, ensayos y evaluación de conformidad. Sistema de evaluación y verificación de la constancia de las prestaciones: 4.

14.2.3. Escaleras fijas para pozos de registro

Marcado CE obligatorio desde el 1 de diciembre de 2005. Norma de aplicación: UNE-EN 14396:2004. Escaleras fijas para pozos de registro. Sistema de evaluación y verificación de la constancia de las prestaciones: 4.

14.3. Plantas elevadoras de aguas residuales

14.3.1. Plantas elevadoras de aguas residuales que contienen materias fecales

Marcado CE obligatorio desde el 1 de noviembre de 2002. Norma de aplicación: UNE-EN 12050-1:2001. Plantas elevadoras de aguas residuales para edificios e instalaciones. Principios de construcción y ensayo. Parte 1: Plantas elevadoras de aguas residuales que contienen materias fecales. Sistema de evaluación y verificación de la constancia de las prestaciones: 3.

14.3.2. Plantas elevadoras de aguas residuales que no contienen materias fecales

Marcado CE obligatorio desde el 1 de octubre de 2002. Norma de aplicación: UNE-EN 12050-2:2001. Plantas elevadoras de aguas residuales para edificios e instalaciones. Principios de construcción y ensayo. Parte 2: Plantas elevadoras de aguas residuales que no contienen materias fecales. Sistema de evaluación y verificación de la constancia de las prestaciones: 3.

14.3.3. Plantas elevadoras de aguas residuales que contienen materias fecales para aplicaciones limitadas

Marcado CE obligatorio desde el 1 de octubre de 2002. Norma de aplicación: UNE-EN 12050-3:2001. Plantas elevadoras de aguas residuales para edificios e instalaciones. Principios de construcción y ensayo. Parte 3: Plantas elevadoras de aguas residuales que contienen materias fecales para aplicaciones limitadas. Sistema de evaluación y verificación de la constancia de las prestaciones: 3.

14.4. Válvulas

14.4.1. Válvulas de retención para aguas residuales que no contienen materias fecales y para aguas residuales que contienen materias fecales en plantas elevadoras de aguas residuales

Marcado CE obligatorio desde el 1 de octubre de 2002. Norma de aplicación: UNE-EN 12050-4:2001. Plantas elevadoras de aguas residuales para edificios e instalaciones. Principios de construcción y ensayo. Parte 4: Válvulas de retención para aguas residuales que no contienen materias fecales y para aguas residuales que contienen materias fecales. Sistema de evaluación y verificación de la constancia de las prestaciones: 3.

14.4.2. Válvulas equilibradoras de presión para sistemas de desagüe

Marcado CE obligatorio desde el 1 de octubre de 2004. Norma de aplicación: UNE-EN 12380:2003. Válvulas equilibradoras de presión para sistemas de desagüe. Requisitos, métodos de ensayo y evaluación de la conformidad. Sistema de evaluación y verificación de la constancia de las prestaciones: 4.

14.5. Canales de desagüe para zonas de circulación utilizadas por peatones y vehículos

Marcado CE obligatorio desde el 1 de agosto de 2004, norma de aplicación: UNE-EN 1433:2003 y desde el 1 de enero de 2006, norma de aplicación: UNE-EN 1433:2003/A1:2005. Canales de desagüe para zonas de circulación utilizadas por peatones y vehículos. Clasificación, requisitos de diseño y de ensayo, marcado y evaluación de la conformidad. Sistema de evaluación y verificación de la constancia de las prestaciones: 3.

14.6. Pequeñas instalaciones de depuración de aguas residuales

14.6.1. Fosas sépticas prefabricadas

Marcado CE obligatorio desde el 1 de diciembre de 2005. Normas de aplicación: UNE-EN 12566-1:2000 y UNE-EN 12566-1/A1:2004. Pequeñas instalaciones de depuración de aguas residuales para poblaciones de hasta 50 habitantes equivalentes. Parte 1: Fosas sépticas prefabricadas. Sistema de evaluación y verificación de la constancia de las prestaciones: 3.

14.6.2. Plantas de depuración de aguas residuales domésticas prefabricadas y/o montadas en su destino

Marcado CE obligatorio desde el 8 de agosto de 2015. Norma de aplicación: UNE-EN 12566-3:2006+A2:2014. Pequeñas instalaciones de depuración de aguas residuales para poblaciones de hasta 50 habitantes equivalentes. Parte 3: Plantas de depuración de aguas residuales domésticas prefabricadas y/o montadas en su destino. Sistema de evaluación y verificación de la constancia de las prestaciones: 3.

14.6.3. Fosas sépticas montadas en su destino a partir de conjuntos prefabricados

Marcado CE obligatorio desde el 1 de enero de 2010. Norma de aplicación: UNE-EN 12566-4:2008. Pequeñas instalaciones de depuración de aguas residuales para poblaciones de hasta 50 habitantes equivalentes. Parte 4: Fosas sépticas montadas en su destino a partir de conjuntos prefabricados. Sistema de evaluación y verificación de la constancia de las prestaciones: 3.

14.6.4. Unidades de depuración prefabricadas para efluentes de fosas sépticas

Marcado CE obligatorio desde el 1 de noviembre de 2014. Norma de aplicación: UNE-EN 12566-6:2013. Pequeñas instalaciones de depuración de aguas residuales para poblaciones de hasta 50 habitantes equivalentes. Parte 6: Unidades de

depuración prefabricadas para efluentes de fosas sépticas. Sistema de evaluación y verificación de la constancia de las prestaciones: 1/3/4.

14.6.5. Unidades prefabricadas de tratamiento terciario

Marcado CE obligatorio a partir del 8 de agosto de 2015. Norma de aplicación: UNE-EN 12566-7:2013. Pequeñas instalaciones de depuración de aguas residuales para poblaciones de hasta 50 habitantes equivalentes. Parte 7: Unidades prefabricadas de tratamiento terciario. Sistema de evaluación y verificación de la constancia de las prestaciones: 1/3/4.

14.7. Dispositivos antiinundación para edificios

Marcado CE obligatorio desde el 1 de mayo de 2004. Norma de aplicación: UNE-EN 13564-1:2003. Dispositivos antiinundación para edificios. Parte 1: Requisitos. Sistema de evaluación y verificación de la constancia de las prestaciones: 4.

14.8. Juntas de estanquidad de tuberías empleadas en canalizaciones de agua y en drenaje

14.8.1. Caucho vulcanizado

Marcado CE obligatorio desde el 1 de enero de 2009, norma de aplicación: UNE-EN 681-1:1996, desde el 1 de enero de 2004, normas de aplicación: UNE-EN 681-1:1996/A1:1999 y UNE-EN 681-1:1996/A2:2002 y desde el 1 de enero de 2009, norma de aplicación: UNE-EN 681-1:1996/A3:2006. Juntas elásticas para juntas de estanquidad de tuberías empleadas en canalizaciones de agua y en drenaje. Parte 1: Caucho vulcanizado. Sistema de evaluación y verificación de la constancia de las prestaciones: 4.

14.8.2. Elastómeros termoplásticos

Marcado CE obligatorio desde 1 de enero de 2004, normas de aplicación: UNE-EN 681-2:2001 y UNE-EN 681-2:2001/A1:2002 y desde el 1 de enero de 2010, norma de aplicación: UNE-EN 681-2:2001/A2:2006. Juntas elásticas. Requisitos de los materiales para juntas de estanquidad de tuberías empleadas en canalizaciones de agua y en drenaje. Parte 2: Elastómeros termoplásticos. Sistema de evaluación y verificación de la constancia de las prestaciones: 4.

14.8.3. Materiales celulares de caucho vulcanizado

Marcado CE obligatorio desde 1 de enero de 2004. Normas de aplicación: UNE-EN 681-3:2001 y UNE-EN 681-3:2001/A1:2002 y desde el 1 de julio de 2012, norma de aplicación: UNE-EN 681-3:2001/A2:2006. Juntas elásticas. Requisitos de los materiales para juntas de estanquidad de tuberías empleadas en canalizaciones de agua y en drenaje. Parte 3: Materiales celulares de caucho vulcanizado. Sistema de evaluación y verificación de la constancia de las prestaciones: 4.

14.8.4. Elementos de estanquidad de poliuretano moldeado

Marcado CE obligatorio desde el 1 de enero de 2004. Normas de aplicación: UNE-EN 681-4:2001 y UNE-EN 681-4:2001/A1:2002 y desde el 1 de julio de 2012, norma de aplicación: UNE-EN 681-4:2001/A2:2006. Juntas elásticas. Requisitos de los materiales para juntas de estanquidad de tuberías empleadas en canalizaciones de agua y en drenaje. Parte 4: Elementos de estanquidad de poliuretano moldeado. Sistema de evaluación y verificación de la constancia de las prestaciones: 4.

14.9. Separadores de grasas

Marcado CE obligatorio desde el 1 de septiembre de 2006, norma de aplicación: UNE-EN 1825-1:2005 y desde el 1 de enero de 2007, norma de aplicación: UNE-EN 1825-1:2005/AC:2006. Separadores de grasas. Parte 1: Principios de diseño, características funcionales, ensayos, marcado y control de calidad. Sistema de evaluación y verificación de la constancia de las prestaciones: 3/4.

14.10. Adhesivos para sistemas de canalización en materiales termoplásticos sin presión

Marcado CE obligado desde el 1 de enero de 2009. Norma de aplicación: UNE-EN 14680:2007. Adhesivos para sistemas de canalización en materiales termoplásticos sin presión. Especificaciones. Sistema de evaluación y verificación de la constancia de las prestaciones: 4.

15. INSTALACIÓN DE FONTANERÍA Y APARATOS SANITARIOS

15.1. Inodoros y conjuntos de inodoros con sifón incorporado

Marcado CE obligatorio desde el 1 de junio de 2013, norma de aplicación: UNE-EN 997:2013. Inodoros y conjuntos de inodoros con sifón incorporado. Sistema de evaluación y verificación de la constancia de las prestaciones: 4.

15.2. Urinarios murales

Marcado CE obligatorio desde el 1 de enero de 2009. Norma de aplicación: UNE-EN 13407:2007. Urinarios murales. Requisitos funcionales y métodos de ensayo. Sistema de evaluación y verificación de la constancia de las prestaciones: 4.

15.3. Tubos y racores de acero para el transporte de líquidos acuosos, incluido el agua destinada al consumo humano

Marcado CE obligatorio desde el 1 de abril de 2007. Normas de aplicación: UNE-EN 10224:2003 y UNE-EN 10224:2003/A1:2006. Tubos y racores de acero para el transporte de líquidos acuosos, incluido el agua destinada al consumo humano. Condiciones técnicas de suministro. Sistema de evaluación y verificación de la constancia de las prestaciones: 4.

15.4. Juntas para la conexión de tubos de acero y racores para el transporte de líquidos acuosos incluido agua para el consumo humano

Marcado CE obligatorio desde el 1 de marzo de 2007. Norma de aplicación: UNE-EN 10311:2006. Juntas para la conexión de tubos de acero y racores para el transporte de líquidos acuosos incluido agua para el consumo humano. Sistema de evaluación y verificación de la constancia de las prestaciones: 4.

15.5. Tubos y racores de acero inoxidable para el transporte de líquidos acuosos incluyendo agua para el consumo humano

Marcado CE obligatorio desde el 1 de abril de 2007. Normas de aplicación: UNE-EN 10312:2003 y UNE-EN 10312:2003/A1:2006. Tubos y racores de acero inoxidable para el transporte de líquidos acuosos incluyendo agua para el consumo humano. Condiciones técnicas de suministro. Sistema de evaluación y verificación de la constancia de las prestaciones: 4.

15.6. Bañeras de hidromasaje

Marcado CE obligatorio desde el 1 de enero de 2010. Norma de aplicación: UNE-EN 12764:2005+A1:2008. Aparatos sanitarios. Especificaciones para bañeras de hidromasaje. Sistema de evaluación y verificación de la constancia de las prestaciones: 4.

- 15.7. Fregaderos de cocina**
Marcado CE obligatorio desde el 1 de febrero de 2006. Norma de aplicación: UNE-EN 13310:2003. Fregaderos de cocina. Requisitos funcionales y métodos de ensayo. Sistema de evaluación y verificación de la constancia de las prestaciones: 4.
- 15.8. Bidets**
Marcado CE obligatorio desde el 1 de enero de 2009. Norma de aplicación: UNE-EN 14528:2007. Bidets. Requisitos funcionales y métodos de ensayo. Sistema de evaluación y verificación de la constancia de las prestaciones: 4.
- 15.9. Cubetas de lavado comunes para usos domésticos**
Marcado CE obligatorio desde el 1 de marzo de 2008. Norma de aplicación: UNE-EN 14296:2006. Cubetas de lavado comunes para usos domésticos. Sistema de evaluación y verificación de la constancia de las prestaciones: 4.
- 15.10. Mamparas de ducha**
Marcado CE obligatorio desde el 1 de enero de 2010. Norma de aplicación: UNE-EN 14428:2005+A1:2008. Mamparas de ducha. Requisitos funcionales y métodos de ensayo. Sistema de evaluación y verificación de la constancia de las prestaciones: 4.
- 15.11. Cobre y aleaciones de cobre. Tubos redondos de cobre, sin soldadura, para agua y gas en aplicaciones sanitarias y de calefacción**
Marcado CE obligatorio desde el 1 de diciembre de 2010. Normas de aplicación: UNE-EN 1057:2007+A1:2010. Cobre y aleaciones de cobre. Tubos redondos de cobre, sin soldadura, para agua y gas en aplicaciones sanitarias y de calefacción. Sistema de evaluación y verificación de la constancia de las prestaciones: 1/3/4.
- 15.12. Lavabos**
Marcado CE obligatorio desde el 1 de enero de 2009. Norma de aplicación: UNE-EN 14688:2007. Aparatos sanitarios. Lavabos. Requisitos funcionales y métodos de ensayo. Sistema de evaluación y verificación de la constancia de las prestaciones: 4.
- 15.13. Cisternas para inodoros y urinarios**
Marcado CE obligatorio desde el 1 de septiembre de 2012. Norma de aplicación: UNE-EN 14055:2011. Cisternas para inodoros y urinarios. Sistema de evaluación y verificación de la constancia de las prestaciones: 4.
- 15.14. Bañeras de uso doméstico**
Marcado CE obligatorio desde el 1 de mayo de 2012. Norma de aplicación: UNE-EN 14516:2006+A1:2010. Bañeras de uso doméstico. Sistema de evaluación y verificación de la constancia de las prestaciones: 4.
- 15.15. Platos de ducha para usos domésticos**
Marcado CE obligatorio desde el 1 de mayo de 2012. Norma de aplicación: UNE-EN 14527:2006+A1:2010. Platos de ducha para usos domésticos. Sistema de evaluación y verificación de la constancia de las prestaciones: 4.
- 15.16. Adhesivos para sistemas de canalización de materiales termoplásticos para fluidos líquidos a presión**
Marcado CE obligatorio desde el 1 de enero de 2009. Norma de aplicación: UNE-EN 14814:2007. Adhesivos para sistemas de canalización de materiales termoplásticos para fluidos líquidos a presión. Especificaciones. Sistema de evaluación y verificación de la constancia de las prestaciones: 4.
- 16. INSTALACIÓN DE VENTILACIÓN**
- 16.1. Sistemas para el control de humos y de calor**
- 16.1.1. Cortinas de humo**
Marcado CE obligatorio desde el 1 de septiembre de 2008. Normas de aplicación: UNE-EN 12101-1:2007 y UNE-EN 12101-1:2007/A1:2007. Sistemas para el control de humos y de calor. Parte 1: Especificaciones para cortinas de humo. Requisitos y métodos de ensayo. Sistema de evaluación y verificación de la constancia de las prestaciones: 1.
- 16.1.2. Aireadores de extracción natural de extracción de humos y calor**
Marcado CE obligatorio desde el 1 de septiembre de 2006. Norma de aplicación: UNE-EN 12101-2:2004. Sistemas para el control de humos y de calor. Parte 2: Especificaciones para aireadores de extracción natural de extracción de humos y calor. Sistema de evaluación y verificación de la constancia de las prestaciones: 1.
- 16.1.3. Aireadores extractores de humos y calor mecánicos**
Marcado CE obligatorio desde el 1 de abril de 2005, norma de aplicación: UNE-EN 12101-3:2002 y desde el 1 de enero de 2006, norma de aplicación: UNE-EN 12101-3:2002/AC:2006. Sistemas de control de humos y calor. Parte 3: Especificaciones para aireadores extractores de humos y calor mecánicos. Sistema de evaluación y verificación de la constancia de las prestaciones: 1.
- 16.1.4. Sistemas de presión diferencial. Equipos**
Marcado CE obligatorio desde el 1 de abril de 2007. Norma de aplicación: UNE-EN 12101-6:2006. Sistemas para control de humos y de calor. Parte 6: Sistemas de presión diferencial. Equipos. Sistema de evaluación y verificación de la constancia de las prestaciones: 1.
- 16.1.5. Sistemas para el control de humo y de calor**
Marcado CE obligatorio desde el 1 de febrero de 2013. Norma de aplicación: UNE-EN 12101-7:2013. Sistemas para el control de humo y de calor. Parte 7: Secciones de conductos de humos. Sistema de evaluación y verificación de la constancia de las prestaciones: 1.
- Marcado CE obligatorio desde el 1 de febrero de 2013. Norma de aplicación: UNE-EN 12101-8:2014. Sistemas para el control de humo y de calor. Parte 8: Compuertas de control de humos. Sistema de evaluación y verificación de la constancia de las prestaciones: 1.
- 16.1.6. Suministro de energía**
Marcado CE obligatorio desde el 1 de mayo de 2012. Norma de aplicación: UNE-EN 12101-10:2007. Sistemas de control de humos y calor. Parte 10: Suministro de energía. Sistema de evaluación y verificación de la constancia de las prestaciones: 1.
- 16.1.7. Alarmas de humo autónomas**
Marcado CE obligatorio desde el 1 de agosto de 2008, norma de aplicación: UNE-EN 14604:2006 y desde el 1 de agosto de 2009, norma de aplicación: UNE-EN 14604:2006/AC:2009. Alarmas de humo autónomas. Sistema de evaluación y verificación de la constancia de las prestaciones: 1.
- 16.2. Chimeneas**
- 16.2.1. Chimeneas con conductos de humo de arcilla o cerámicos**
Marcado CE obligatorio desde el 1 de mayo de 2009. Norma de aplicación: UNE-EN 13063-1:2006+A1:2008. Chimeneas. Chimeneas con conductos de humo de arcilla o cerámicos. Parte 1: Requisitos y métodos de ensayo para resistencia al hollín. Sistema de evaluación y verificación de la constancia de las prestaciones: 2+.
- Marcado CE obligatorio desde el 1 de mayo de 2009, norma de aplicación: UNE-EN 13063-2:2006+A1:2008. Chimeneas. Chimeneas con conductos de humo de arcilla o cerámicos. Parte 2: Requisitos y métodos de ensayo en condiciones húmedas. Sistema de evaluación y verificación de la constancia de las prestaciones: 2+.

Marcado CE obligatorio desde el 1 de mayo de 2009, norma de aplicación: UNE-EN 13063-3:2008. Chimeneas. Chimeneas con conductos interiores de arcilla o cerámicos. Parte 3: Requisitos y métodos de ensayo para chimeneas con sistema de tiro de aire. Sistema de evaluación y verificación de la constancia de las prestaciones: 2+/4.

16.2.2. Paredes exteriores de arcilla o cerámicas para chimeneas modulares

Marcado CE obligatorio desde el 1 de mayo de 2007. Norma de aplicación: UNE-EN 13069:2006. Chimeneas. Paredes exteriores de arcilla o cerámicas para chimeneas modulares. Requisitos y métodos de ensayo. Sistema de evaluación y verificación de la constancia de las prestaciones: 2+.

16.2.3. Materiales para conductos de ladrillo de chimeneas industriales autoportantes

Marcado CE obligatorio desde el 1 de abril de 2007. Norma de aplicación: UNE-EN 13084-5:2006. Chimeneas industriales autoportantes. Parte 5: Materiales para conductos de ladrillo. Especificación del producto. Sistema de evaluación y verificación de la constancia de las prestaciones: 2+.

16.2.4. Construcciones cilíndricas de acero de uso en chimeneas de pared simple de acero y revestimientos de acero de chimeneas autoportantes

Marcado CE obligatorio desde el 1 de septiembre de 2013, norma de aplicación: UNE-EN 13084-7:2013. Chimeneas autoportantes. Parte 7: Especificaciones de producto para construcciones cilíndricas de acero de uso en chimeneas de pared simple de acero y revestimientos de acero. Sistema de evaluación y verificación de la constancia de las prestaciones: 2+.

16.2.5. Conductos de humo de arcilla o cerámicos

Marcado CE obligatorio desde el 1 de noviembre de 2013, norma de aplicación: UNE-EN 1457-1:2013. Chimeneas. Conductos de humo de arcilla o cerámicos. Requisitos y métodos de ensayo. Sistema de evaluación y verificación de la constancia de las prestaciones: 2+.

16.2.6. Chimeneas metálicas modulares

Marcado CE obligatorio desde el 1 de marzo de 2011. Norma de aplicación: UNE-EN 1856-1:2010. Chimeneas. Requisitos para chimeneas metálicas. Parte 1: Chimeneas modulares. Sistema de evaluación y verificación de la constancia de las prestaciones: 2+/4.

16.2.7. Conductos interiores y conductos de unión metálicos

Marcado CE obligatorio desde el 1 de marzo de 2011. Norma de aplicación: UNE-EN 1856-2:2010. Chimeneas. Requisitos para chimeneas metálicas. Parte 2: Conductos interiores y conductos de unión metálicos. Sistema de evaluación y verificación de la constancia de las prestaciones: 2+.

16.2.8. Conductos interiores de hormigón

Marcado CE obligatorio desde el 1 de enero de 2012. Norma de aplicación: UNE-EN 1857:2013. Chimeneas. Componentes. Conductos interiores de hormigón. Sistema de evaluación y verificación de la constancia de las prestaciones: 2+.

16.2.9. Bloques para conductos de humo de hormigón

Marcado CE obligatorio desde el 1 de abril de 2013. Norma de aplicación: UNE-EN 1858:2011+A1:2011. Chimeneas. Componentes. Bloques para conductos de humo de hormigón. Sistema de evaluación y verificación de la constancia de las prestaciones: 2+.

16.2.10. Elementos de pared exterior de hormigón

Marcado CE obligatorio desde el 1 de abril de 2013. Norma de aplicación: UNE-EN 12446:2012. Chimeneas. Componentes. Elementos de pared exterior de hormigón. Sistema de evaluación y verificación de la constancia de las prestaciones: 2+.

16.2.11. Terminales de los conductos de humos arcillosos/cerámicos

Marcado CE obligatorio desde el 1 de agosto de 2004. Norma de aplicación: UNE-EN 13502:2003. Chimeneas. Terminales de los conductos de humos arcillosos/cerámicos. Requisitos y métodos de ensayo. Sistema de evaluación y verificación de la constancia de las prestaciones: 4.

16.2.12. Chimeneas con conductos de humo de material plástico

Marcado CE obligatorio desde el 1 de junio de 2007. Norma de aplicación: UNE-EN 14471:2006. Chimeneas. Requisitos y métodos de ensayo para sistemas de chimeneas con conductos de humo de material plástico. Sistema de evaluación y verificación de la constancia de las prestaciones: 1/2+/3/4.

16.2.13. Bloques para conductos de humo de arcilla o cerámicos para chimeneas de pared simple

Marcado CE obligatorio desde el 1 de mayo de 2008. Norma de aplicación: UNE-EN 1806:2008. Chimeneas. Bloques para conductos de humo de arcilla o cerámicos para chimeneas de pared simple. Requisitos y métodos de ensayo. Sistema de evaluación y verificación de la constancia de las prestaciones: 2+.

16.2.14. Terminales verticales para calderas tipo C6

Marcado CE obligatorio desde el 1 de enero de 2009. Norma de aplicación: UNE-EN 14989-1:2008. Chimeneas. Requisitos y métodos de ensayo para chimeneas metálicas y conductos de suministro de aire independientes del material para calderas estancas. Parte 1: Terminales verticales para calderas tipo C6. Sistema de evaluación y verificación de la constancia de las prestaciones: 2+.

16.2.15. Conductos de humos y de suministro de aire para calderas estancas individuales

Marcado CE obligatorio desde el 1 de enero de 2010. Norma de aplicación: UNE-EN 14989-2:2011. Chimeneas. Requisitos y métodos de ensayo para chimeneas metálicas y conductos de suministro de aire independientes del material para calderas estancas. Parte 2: Conductos de humos y de suministro de aire para calderas estancas. Sistema de evaluación y verificación de la constancia de las prestaciones: 2+.

17. INSTALACIÓN DE PROTECCIÓN CONTRA INCENDIOS

17.1. Productos de protección contra el fuego

Norma de aplicación: Guía DITE Nº 018-1. Productos de protección contra el fuego. Parte 1: General. Sistema de evaluación y verificación de la constancia de las prestaciones: 1/3/4.

Norma de aplicación: Guía DITE Nº 018-2. Productos de protección contra el fuego. Parte 2: Pinturas reactivas para la protección contra el fuego de elementos de acero. Sistema de evaluación y verificación de la constancia de las prestaciones: 1/3/4.

Norma de aplicación: Guía DITE Nº 018-3. Productos de protección contra el fuego. Parte 3: Productos y kits de sistemas de revoco para aplicaciones de protección contra el fuego. Sistema de evaluación y verificación de la constancia de las prestaciones: 1/3/4.

Norma de aplicación: Guía DITE N° 018-4. Productos de protección contra el fuego. Parte 4: Productos y kits para protección contra el fuego a base de paneles rígidos y semirrígidos, y mantas. Sistema de evaluación y verificación de la constancia de las prestaciones: 1/3/4.

17.2. Hidrantes

17.2.1. Hidrantes bajo tierra

Marcado CE obligatorio desde el 1 de mayo de 2007. Norma de aplicación: UNE- EN 14339:2006. Hidrantes contra incendio bajo tierra. Sistema de evaluación y verificación de la constancia de las prestaciones: 1.

17.2.2. Hidrantes

Marcado CE obligatorio desde el 1 de mayo de 2007. Norma de aplicación: UNE-EN 14384:2006. Hidrantes. Sistema de evaluación y verificación de la constancia de las prestaciones: 1.

17.3. Sistemas de detección y alarma de incendios

17.3.1. Dispositivos de alarma de incendios acústicos

Marcado CE obligatorio desde el 30 de junio de 2005, normas de aplicación: UNE-EN 54-3:2001 y UNE-EN 54-3/A1:2002 y desde el 1 de junio de 2009, norma de aplicación: UNE-EN 54-3:2001/A2:2007. Sistemas de detección y alarma de incendios. Parte 3: Dispositivos de alarma de incendios. Dispositivos acústicos. Sistema de evaluación y verificación de la constancia de las prestaciones: 1.

17.3.2. Dispositivos de alarma de fuego. Dispositivos de alarma visual

Marcado CE obligatorio desde el 31 de diciembre de 2013. Norma de aplicación: UNE-EN 54-23:2011. Sistemas de detección y alarma de incendios. Parte 23: Dispositivos de alarma de incendios. Dispositivos de alarma visual. Sistema de evaluación y verificación de la constancia de las prestaciones: 1.

17.3.3. Equipos de suministro de alimentación

Marcado CE obligatorio desde el 1 de junio de 2005, normas de aplicación: EN 54-4:1997, adoptada como UNE 23007-4:1998 y EN 54-4/AC:1999, adoptada como UNE 23007-4:1998/ERRATUM:1999 y desde el 1 de agosto de 2009, normas de aplicación: EN 54-4/A1:2003, adoptada como UNE 23007-4:1998/1M:2003 y EN 54-4:1997/A2:2007, adoptada como UNE 23007-4:1998/2M:2007. Sistemas de detección y alarma de incendios. Parte 4: Equipos de suministro de alimentación. Sistema de evaluación y verificación de la constancia de las prestaciones: 1.

17.3.4. Detectores de calor puntuales

Marcado CE obligatorio desde el 30 de junio de 2005. Normas de aplicación: UNE-EN 54-5:2001 y UNE-EN 54-5/A1:2002. Sistemas de detección y alarma de incendios. Parte 5: Detectores de calor. Detectores puntuales. Sistema de evaluación y verificación de la constancia de las prestaciones: 1.

17.3.5. Detectores de humo puntuales que funcionan según el principio de luz difusa, luz transmitida o por ionización

Marcado CE obligatorio desde el 30 de junio de 2005, normas de aplicación: UNE-EN 54-7:2001, UNE-EN 54-7/A1:2002 y desde el 1 de agosto de 2009, norma de aplicación: UNE-EN 54-7:2001/A2:2007. Sistemas de detección y alarma de incendios. Parte 7: Detectores de humo. Detectores puntuales que funcionan según el principio de luz difusa, luz transmitida o por ionización. Sistema de evaluación y verificación de la constancia de las prestaciones: 1.

17.3.6. Detectores de llama puntuales

Marcado CE obligatorio desde el 1 de septiembre de 2008. Normas de aplicación: UNE-EN 54-10:2002 y UNE-EN 54-10:2002/A1:2007. Sistemas de detección y alarma de incendios. Parte 10: Detectores de llama. Detectores puntuales. Sistema de evaluación y verificación de la constancia de las prestaciones: 1.

17.3.7. Pulsadores manuales de alarma

Marcado CE obligatorio desde el 1 de septiembre de 2008, normas de aplicación: UNE-EN 54-11:2001 y UNE-EN 54-11:2001/A1: 2007. Sistemas de detección y alarma de incendios. Parte 11: Pulsadores manuales de alarma. Sistema de evaluación y verificación de la constancia de las prestaciones: 1.

17.3.8. Detectores de humo de línea que utilizan un haz óptico de luz

Marcado CE obligatorio desde el 31 de diciembre de 2005. Norma de aplicación: UNE-EN 54-12:2003. Sistemas de detección y alarma de incendios. Parte 12: Detectores de humo. Detectores de línea que utilizan un haz óptico de luz. Sistema de evaluación y verificación de la constancia de las prestaciones: 1.

17.3.9. Aisladores de cortocircuito

Marcado CE obligatorio desde el 1 de diciembre de 2008, norma de aplicación: UNE-EN 54-17:2007. Sistemas de detección y alarma de incendios. Parte 17: Aisladores de cortocircuito. Sistema de evaluación y verificación de la constancia de las prestaciones: 1.

17.3.10. Dispositivos de entrada/salida

Marcado CE obligatorio desde el 1 de diciembre de 2008. Norma de aplicación: UNE-EN 54-18:2007. Sistemas de detección y alarma de incendios. Parte 18: Dispositivos de entrada/salida. Sistema de evaluación y verificación de la constancia de las prestaciones: 1.

17.3.11. Detectores de aspiración de humos

Marcado CE obligatorio desde el 1 de julio de 2009, norma de aplicación: UNE-EN 54-20:2007 y desde el 1 de agosto de 2009, norma de aplicación: UNE-EN 54-20:2007/AC:2009. Sistemas de detección y alarma de incendios. Parte 20: Detectores de aspiración de humos. Sistema de evaluación y verificación de la constancia de las prestaciones: 1.

17.3.12. Equipos de transmisión de alarmas y avisos de fallo

Marcado CE obligatorio desde el 1 de junio de 2009. Norma de aplicación: UNE-EN 54-21:2007. Sistemas de detección y alarma de incendios. Parte 21: Equipos de transmisión de alarmas y avisos de fallo. Sistema de evaluación y verificación de la constancia de las prestaciones: 1.

17.3.13. Equipos de control e indicación

Marcado CE obligatorio desde el 1 de agosto de 2009. Normas de aplicación: EN 54-2:1997, adoptada como UNE 23007-2:1998, UNE-EN 54-2:1997/A1:2006, adoptada como UNE 23007-2:1998/1M:2008 y EN 54-2:1997/AC:1999, adoptada como UNE 23007-2:1998/ERRATUM:2004. Sistemas de detección y alarma de incendios. Parte 2: Equipos de control e indicación. Sistema de evaluación y verificación de la constancia de las prestaciones: 1.

17.3.14. Control de alarma por voz y equipos indicadores

Marcado CE obligatorio desde el 1 de abril de 2011. Norma de aplicación: UNE-EN 54-16:2010. Sistemas de detección y alarma de incendios. Parte 16: Control de alarma por voz y equipos indicadores. Sistema de evaluación y verificación de la constancia de las prestaciones: 1.

17.3.15. Componentes de los sistemas de alarma por voz. Altavoces

Marcado CE obligatorio desde el 1 de abril de 2011. Norma de aplicación: UNE-EN 54-24:2010. Sistemas de detección y alarma de incendios. Parte 24: Componentes de los sistemas de alarma por voz. Altavoces. Sistema de evaluación y verificación de la constancia de las prestaciones: 1.

17.3.16. Componentes que utilizan enlaces radioeléctricos

Marcado CE obligatorio desde el 1 de abril de 2011. Norma de aplicación: UNE-EN 54-25:2009 y desde el 1 de julio de 2012, norma de aplicación: UNE-EN 54-25:2009/AC:2012. Sistemas de detección y alarma de incendios. Parte 25: Componentes que utilizan enlaces radioeléctricos. Sistema de evaluación y verificación de la constancia de las prestaciones: 1.

17.4. Instalaciones fijas de lucha contra incendios. Sistemas equipados con mangueras

17.4.1. Bocas de incendio equipadas con mangueras semirrígidas

Marcado CE obligatorio desde el 1 de julio de 2013, norma de aplicación: UNE-EN 671-1:2013. Instalaciones fijas de lucha contra incendios. Sistemas equipados con mangueras. Parte 1: Bocas de incendio equipadas con mangueras semirrígidas. Sistema de evaluación y verificación de la constancia de las prestaciones: 1.

17.4.2. Bocas de incendio equipadas con mangueras planas

Marcado CE obligatorio desde el 1 de julio de 2013, norma de aplicación: UNE-EN 671-2:2013. Instalaciones fijas de lucha contra incendios. Sistemas equipados con mangueras. Parte 2: Bocas de incendio equipadas con mangueras planas. Sistema de evaluación y verificación de la constancia de las prestaciones: 1.

17.5. Sistemas fijos de lucha contra incendios. Componentes para sistemas de extinción mediante agentes gaseosos

17.5.1. Dispositivos automáticos y eléctricos de control y retardo

Marcado CE obligatorio desde el 1 de mayo de 2006. Norma de aplicación: UNE-EN 12094-1:2004. Sistemas fijos de lucha contra incendios. Componentes para sistemas de extinción mediante agentes gaseosos. Parte 1: Requisitos y métodos de ensayo para los dispositivos automáticos y eléctricos de control y retardo. Sistema de evaluación y verificación de la constancia de las prestaciones: 1.

17.5.2. Dispositivos automáticos no eléctricos de control y de retardo

Marcado CE obligatorio desde el 1 de mayo de 2006. Norma de aplicación: UNE-EN 12094-2:2004. Sistemas fijos de lucha contra incendios. Componentes para sistemas de extinción mediante agentes gaseosos. Parte 2: Requisitos y métodos de ensayo para los dispositivos automáticos no eléctricos de control y de retardo. Sistema de evaluación y verificación de la constancia de las prestaciones: 1.

17.5.3. Dispositivos manuales de disparo y de paro

Marcado CE obligatorio desde el 1 de septiembre de 2005. Norma de aplicación: UNE-EN 12094-3:2003. Sistemas fijos de lucha contra incendios. Componentes para sistemas de extinción mediante agentes gaseosos. Parte 3: Requisitos y métodos de ensayo para los dispositivos manuales de disparo y de paro. Sistema de evaluación y verificación de la constancia de las prestaciones: 1.

17.5.4. Conjuntos de válvulas de los contenedores de alta presión y sus actuadores

Marcado CE obligatorio desde el 1 de agosto de 2007. Norma de aplicación: UNE-EN 12094-4:2005. Sistemas fijos de lucha contra incendios. Componentes para sistemas de extinción mediante agentes gaseosos. Parte 4: Requisitos y métodos de ensayo para los conjuntos de válvulas de los contenedores de alta presión y sus actuadores. Sistema de evaluación y verificación de la constancia de las prestaciones: 1.

17.5.5. Válvulas direccionales de alta y baja presión y sus actuadores para sistemas de CO₂

Marcado CE obligatorio desde el 1 de mayo de 2009. Norma de aplicación: UNE-EN 12094-5:2007. Sistemas fijos de lucha contra incendios. Componentes para sistemas de extinción mediante agentes gaseosos. Parte 5: Requisitos y métodos de ensayo para válvulas direccionales de alta y baja presión y sus actuadores para sistemas de CO₂. Sistema de evaluación y verificación de la constancia de las prestaciones: 1.

17.5.6. Dispositivos no eléctricos de aborto para sistemas de CO₂

Marcado CE obligatorio desde el 1 de mayo de 2009. Norma de aplicación: UNE-EN 12094-6:2007. Sistemas fijos de lucha contra incendios. Componentes para sistemas de extinción mediante agentes gaseosos. Parte 6: Requisitos y métodos de ensayo para los dispositivos no eléctricos de aborto para sistemas de CO₂. Sistema de evaluación y verificación de la constancia de las prestaciones: 1.

17.5.7. Difusores para sistemas de CO₂

Marcado CE obligatorio desde el 1 de abril de 2004, norma de aplicación: UNE-EN 12094-7:2001 y desde el 1 de noviembre de 2006, norma de aplicación: UNE-EN 12094-7:2001/A1:2005. Sistemas fijos de extinción de incendios. Componentes para sistemas de extinción mediante agentes gaseosos. Parte 7: Requisitos y métodos de ensayo para difusores para sistemas de CO₂. Sistema de evaluación y verificación de la constancia de las prestaciones: 1.

17.5.8. Conectores

Marcado CE obligatorio desde el 1 de mayo de 2009. Norma de aplicación: UNE-EN 12094-8:2007. Sistemas fijos de lucha contra incendios. Componentes para sistemas de extinción mediante agentes gaseosos. Parte 8: Requisitos y métodos de ensayo para conectores. Sistema de evaluación y verificación de la constancia de las prestaciones: 1.

17.5.9. Detectores especiales de incendios

Marcado CE obligatorio desde el 1 de septiembre de 2005. Norma de aplicación: UNE-EN 12094-9:2003. Sistemas fijos de lucha contra incendios. Componentes para sistemas de extinción mediante agentes gaseosos. Parte 9: Requisitos y métodos de ensayo para detectores especiales de incendios. Sistema de evaluación y verificación de la constancia de las prestaciones: 1.

17.5.10. Presostatos y manómetros

Marcado CE obligatorio desde el 1 de mayo de 2006. Norma de aplicación: UNE-EN 12094-10:2004. Sistemas fijos de lucha contra incendios. Componentes para sistemas de extinción mediante agentes gaseosos. Parte 10: Requisitos y métodos de ensayo para presostatos y manómetros. Sistema de evaluación y verificación de la constancia de las prestaciones: 1.

17.5.11. Dispositivos mecánicos de pesaje
Marcado CE obligatorio desde el 1 de septiembre de 2005. Norma de aplicación: UNE-EN 12094-11:2003. Sistemas fijos de lucha contra incendios. Componentes para sistemas de extinción mediante agentes gaseosos. Parte 11: Requisitos y métodos de ensayo para dispositivos mecánicos de pesaje. Sistema de evaluación y verificación de la constancia de las prestaciones: 1.

17.5.12. Dispositivos neumáticos de alarma
Marcado CE obligatorio desde el 1 de septiembre de 2005. Norma de aplicación: UNE-EN 12094-12:2004. Sistemas fijos de extinción de incendios. Componentes para sistemas de extinción mediante agentes gaseosos. Parte 12: Requisitos y métodos de ensayo para dispositivos neumáticos de alarma. Sistema de evaluación y verificación de la constancia de las prestaciones: 1.

17.5.13. Válvulas de retención y válvulas antirretorno
Marcado CE obligatorio desde el 1 de abril de 2004, norma de aplicación: UNE-EN 12094-13:2001 y desde el 1 de enero de 2010, norma de aplicación: UNE-EN 12094-13/AC:2002. Sistemas fijos de lucha contra incendios. Componentes para sistemas de extinción mediante agentes gaseosos. Parte 13: Requisitos y métodos de ensayo para válvulas de retención y válvulas antirretorno. Sistema de evaluación y verificación de la constancia de las prestaciones: 1.

17.6. Sistemas fijos de lucha contra incendios. Componentes para sistemas de rociadores y agua pulverizada

17.6.1. Rociadores automáticos
Marcado CE obligatorio desde el 1 de septiembre de 2005, norma de aplicación: UNE-EN 12259-1:2002, desde el 1 de marzo de 2006, norma de aplicación: UNE-EN 12259-1:2002/A2:2005 y desde el 1 de noviembre de 2007, norma de aplicación: UNE-EN 12259-1:2002/A3:2007. Protección contra incendios. Sistemas fijos de lucha contra incendios. Componentes para sistemas de rociadores y agua pulverizada. Parte 1: Rociadores automáticos. Sistema de evaluación y verificación de la constancia de las prestaciones: 1.

17.6.2. Conjuntos de válvula de alarma de tubería mojada y cámaras de retardo
Marcado CE obligatorio desde el 1 de agosto de 2007, normas de aplicación: UNE-EN 12259-2:2000, UNE-EN 12259-2/A1:2001 y UNE-EN 12259-2:2000/A2:2007, desde el 1 de junio de 2005, norma de aplicación: UNE-EN 12259-2/AC:2002. Protección contra incendios. Sistemas fijos de lucha contra incendios. Componentes para sistemas de rociadores y agua pulverizada. Parte 2: Conjuntos de válvula de alarma de tubería mojada y cámaras de retardo. Sistema de evaluación y verificación de la constancia de las prestaciones: 1.

17.6.3. Conjuntos de válvula de alarma para sistemas de tubería seca
Marcado CE obligatorio desde el 1 de agosto de 2007. Normas de aplicación: UNE-EN 12259-3:2001, UNE-EN 12259-3:2001/A1:2001 y UNE-EN 12259-3:2001/A2:2007. Protección contra incendios. Sistemas fijos de lucha contra incendios. Componentes para sistemas de rociadores y agua pulverizada. Parte 3: Conjuntos de válvula de alarma para sistemas de tubería seca. Sistema de evaluación y verificación de la constancia de las prestaciones: 1.

17.6.4. Alarmas hidromecánicas
Marcado CE obligatorio desde el 1 de abril de 2004. Normas de aplicación: UNE-EN 12259-4:2000 y UNE-EN 12259-4:2000/A1:2001. Protección contra incendios. Sistemas fijos de lucha contra incendios. Componentes para sistemas de rociadores y agua pulverizada. Parte 4: Alarmas hidromecánicas. Sistema de evaluación y verificación de la constancia de las prestaciones: 1.

17.6.5. Detectores de flujo de agua
Marcado CE obligatorio desde el 1 de septiembre de 2005. Norma de aplicación: UNE-EN 12259-5:2003. Protección contra incendios. Sistemas fijos de lucha contra incendios. Componentes para sistemas de rociadores y agua pulverizada. Parte 5: Detectores de flujo de agua. Sistema de evaluación y verificación de la constancia de las prestaciones: 1.

17.7. Productos cortafuego y de sellado contra el fuego
Norma de aplicación: Guía DITE Nº 026-1. Productos cortafuego y de sellado contra el fuego. Parte 1: General. Sistema de evaluación y verificación de la constancia de las prestaciones: 1/3/4.
Norma de aplicación: Guía DITE Nº 026-2 Productos cortafuego y de sellado contra el fuego. Parte 2: Sellado de penetraciones. Sistema de evaluación y verificación de la constancia de las prestaciones: 1/3/4.
Norma de aplicación: Guía DITE Nº 026-3 Productos cortafuego y de sellado contra el fuego. Parte 3: Sellado de juntas y aberturas lineales. Sistema de evaluación y verificación de la constancia de las prestaciones: 1/3/4.
Norma de aplicación: Guía DITE Nº 026-5 Productos cortafuego y de sellado contra el fuego. Parte 5: Barreras en cavidades. Sistema de evaluación y verificación de la constancia de las prestaciones: 1/3/4.

17.8. Compuertas cortafuegos
Marcado CE obligatorio desde el 1 de septiembre de 2012. Norma de aplicación: UNE-EN 15650:2010. Ventilación de edificios. Compuertas cortafuegos. Sistema de evaluación y verificación de la constancia de las prestaciones: 1.

18. KITS DE CONSTRUCCIÓN

18.1. Edificios prefabricados

18.1.1. De estructura de madera
Norma de aplicación: Guía DITE Nº 007. Kits de construcción de edificios prefabricados de estructura de madera. Sistema de evaluación y verificación de la constancia de las prestaciones: 1.

18.1.2. De estructura de troncos
Norma de aplicación: Guía DITE Nº 012. Kits de construcción de edificios prefabricados de estructura de troncos. Sistema de evaluación y verificación de la constancia de las prestaciones: 1.

18.1.3. De estructura de hormigón
Norma de aplicación: Guía DITE Nº 024. Kits de construcción de edificios prefabricados de estructura de hormigón. Sistema de evaluación y verificación de la constancia de las prestaciones: 1.

18.1.4. De estructura metálica
Norma de aplicación: Guía DITE Nº 025. Kits de construcción de edificios prefabricados de estructura metálica. Sistema de evaluación y verificación de la constancia de las prestaciones: 1.

18.1.5. Almacenes frigoríficos
Norma de aplicación: Guía DITE Nº 021-1. Kits de construcción de almacenes frigoríficos. Parte 1: Kits de cámaras frigoríficas. Sistema de evaluación y verificación de la constancia de las prestaciones: 1.
Norma de aplicación: Guía DITE Nº 021-2. Kits de construcción de almacenes frigoríficos. Parte 2: Kits de edificios frigoríficos y de la envolvente de edificios frigoríficos. Sistema de evaluación y verificación de la constancia de las prestaciones: 1.

18.1.6. Unidades prefabricadas de construcción de edificios
Norma de aplicación: Guía DITE Nº 023. Unidades prefabricadas de construcción de edificios. Sistema de evaluación y verificación de la constancia de las prestaciones: 1.

19. OTROS (Clasificación por material)

19.1. HORMIGONES, MORTEROS Y COMPONENTES

19.1.1. Cementos comunes*
Marcado CE obligatorio desde el 1 de julio de 2013, norma de aplicación: UNE-EN 197-1:2011. Cemento. Parte 1: Composición, especificaciones y criterios de conformidad de los cementos comunes. Sistema de evaluación y verificación de la constancia de las prestaciones: 1+.

19.1.2. Cementos de albañilería
Marcado CE obligatorio desde el 1 de febrero de 2013. Norma de aplicación: UNE-EN 413-1:2011. Cementos de albañilería. Parte 1: Composición, especificaciones y criterios de conformidad. Sistema de evaluación y verificación de la constancia de las prestaciones: 1+.

19.1.3. Cemento de aluminato cálcico
Marcado CE obligatorio desde el 1 de agosto de 2007. Norma de aplicación: UNE-EN 14647:2006. Cemento de aluminato cálcico. Composición, especificaciones y criterios de conformidad. Sistema de evaluación y verificación de la constancia de las prestaciones: 1+.

19.1.4. Cementos especiales de muy bajo calor de hidratación
Marcado CE obligatorio desde el 1 de febrero de 2006. Norma de aplicación: UNE-EN 14216:2005. Cemento. Composición, especificaciones y criterios de conformidad de los cementos especiales de muy bajo calor de hidratación. Sistema de evaluación y verificación de la constancia de las prestaciones: 1+.

19.1.5. Cementos supersulfatados
Marcado CE obligatorio desde el 1 de noviembre de 2011. Norma de aplicación: UNE-EN 15743:2010. Cementos supersulfatados. Composición, especificaciones y criterios de conformidad. Sistema de evaluación y verificación de la constancia de las prestaciones: 1+.

19.1.6. Cenizas volantes para hormigón
Marcado CE obligatorio desde el 1 de mayo de 2014. Norma de aplicación: UNE-EN 450-1:2013. Cenizas volantes para hormigón. Parte 1: Definiciones, especificaciones y criterios de conformidad. Sistema de evaluación y verificación de la constancia de las prestaciones: 1+.

19.1.7. Cales para la construcción*
Marcado CE obligatorio desde el 1 de junio de 2012, norma de aplicación: UNE-EN 459-1: 2011. Cales para la construcción. Parte 1: Definiciones, especificaciones y criterios de conformidad. Sistema de evaluación y verificación de la constancia de las prestaciones: 2+.

19.1.8. Aditivos para hormigones*
Marcado CE obligatorio desde el 1 de septiembre de 2013. Norma de aplicación: UNE-EN 934-2:2010+A1:2012. Aditivos para hormigones, morteros y pastas. Parte 2: Aditivos para hormigones. Definiciones, requisitos, conformidad, marcado y etiquetado. Sistema de evaluación y verificación de la constancia de las prestaciones: 2+.

19.1.9. Aditivos para morteros para albañilería
Marcado CE obligatorio desde el 1 de septiembre de 2013. Norma de aplicación: UNE-EN 934-3:2010+A1:2012. Aditivos para hormigones, morteros y pastas. Parte 3: Aditivos para morteros para albañilería. Definiciones, requisitos, conformidad, marcado y etiquetado. Sistema de evaluación y verificación de la constancia de las prestaciones: 2+.

19.1.10. Aditivos para pastas para tendones de pretensado
Marcado CE obligatorio desde el 1 de marzo de 2011. Norma de aplicación: UNE-EN 934-4:2010. Aditivos para hormigones, morteros y pastas. Parte 4: Aditivos para pastas para tendones de pretensado. Definiciones, especificaciones, conformidad, marcado y etiquetado. Sistema de evaluación y verificación de la constancia de las prestaciones: 2+.

19.1.11. Aditivos para hormigón proyectado
Marcado CE obligatorio desde el 1 de enero de 2010. Norma de aplicación: UNE-EN 934-5:2009. Aditivos para hormigones, morteros y pastas. Parte 5: Aditivos para hormigón proyectado. Definiciones, especificaciones y criterios de conformidad. Sistema de evaluación y verificación de la constancia de las prestaciones: 2+.

19.1.12. Morteros para revoco y enlucido*
Marcado CE obligatorio desde el 1 de junio de 2012. Norma de aplicación: UNE-EN 998-1:2010. Especificaciones de los morteros para albañilería. Parte 1: Morteros para revoco y enlucido. Sistema de evaluación y verificación de la constancia de las prestaciones: 4.

19.1.13. Morteros para albañilería*
Marcado CE obligatorio desde el 1 de junio de 2012. Norma de aplicación: UNE-EN 998-2:2012. Especificaciones de los morteros para albañilería. Parte 2: Morteros para albañilería. Sistema de evaluación y verificación de la constancia de las prestaciones: 2+/4.

19.1.14. Áridos para hormigón*
Marcado CE obligatorio desde el 1 de enero de 2010. Norma de aplicación: UNE-EN 12620:2003+A1:2009. Áridos para hormigón. Sistema de evaluación y verificación de la constancia de las prestaciones: 2+/4. El sistema de evaluación y verificación de la constancia de las prestaciones aplicable en general a estos productos a efectos reglamentarios será el 2+; no obstante, las disposiciones reglamentarias específicas de cada producto podrán establecer para determinados productos y usos el sistema de evaluación y verificación de la constancia de las prestaciones: 4.

19.1.15. Áridos ligeros para hormigón, mortero e inyectado
Marcado CE obligatorio desde el 1 de junio de 2004, norma de aplicación: UNE-EN 13055-1:2003 y desde el 1 de enero de 2010, norma de aplicación: UNE-EN 13055-1/AC:2004. Áridos ligeros. Parte 1: Áridos ligeros para hormigón, mortero e inyectado. Sistemas de evaluación y verificación de la constancia de las prestaciones: 2+/4. El sistema de evaluación aplicable en general a estos productos a efectos reglamentarios será el 2+; no obstante, las disposiciones reglamentarias específicas de cada producto podrán establecer para determinados productos y usos el sistema de evaluación.

19.1.16. Áridos ligeros para mezclas bituminosas, tratamientos superficiales y aplicaciones en capas tratadas y no tratadas
Marcado CE obligatorio desde el 1 de mayo de 2006. Norma de aplicación: UNE-EN 13055-2:2005. Áridos ligeros. Parte 2: Áridos ligeros para mezclas bituminosas, tratamientos superficiales y aplicaciones en capas tratadas y no tratadas. Sistema de evaluación y verificación de la constancia de las prestaciones: 2+/4. El sistema de evaluación aplicable en general a estos productos a efectos reglamentarios será el 2+; no obstante, las disposiciones reglamentarias específicas de cada producto podrán establecer para determinados productos y usos el sistema de evaluación 4.

19.1.17. Áridos para morteros*

Marcado CE obligatorio desde el 1 de junio de 2004, norma de aplicación: UNE-EN 13139:2003 y desde el 1 de enero de 2010, norma de aplicación: UNE-EN 13139/AC:2004. Áridos para morteros. Sistema de evaluación y verificación de la constancia de las prestaciones: 2+/4. El sistema de evaluación y verificación de la constancia de las prestaciones aplicable en general a estos productos a efectos reglamentarios será el 2+; no obstante, las disposiciones reglamentarias específicas de cada producto podrán establecer para determinados productos y usos el sistema de evaluación y verificación de la constancia de las prestaciones: 4.

19.1.18. Áridos para capas granulares y capas tratadas con conglomerados hidráulicos para su uso en capas estructurales de firmes

Marcado CE obligatorio desde el 1 de enero de 2010. Norma de aplicación: UNE-EN 13242:2003+A1:2008. Áridos para capas granulares y capas tratadas con conglomerados hidráulicos para su uso en capas estructurales de firmes. Sistema de evaluación y verificación de la constancia de las prestaciones: 2+/4. El sistema de evaluación aplicable en general a estos productos a efectos reglamentarios será el 2+; no obstante, las disposiciones reglamentarias específicas de cada producto podrán establecer para determinados productos y usos el sistema de evaluación 4.

19.1.19. Humo de sílice para hormigón

Marcado CE obligatorio desde el 1 de enero de 2011. Norma de aplicación: UNE-EN 13263-1:2006+A1:2009. Humo de sílice para hormigón. Definiciones, requisitos y control de la conformidad. Sistema de evaluación y verificación de la constancia de las prestaciones: 1+.

19.1.20. Aglomerantes, aglomerantes compuestos y mezclas hechas en fábrica para suelos autonivelantes a base de sulfato de calcio

Marcado CE obligatorio desde el 1 de julio de 2006. Norma de aplicación: UNE-EN 13454-1:2006. Aglomerantes, aglomerantes compuestos y mezclas hechas en fábrica para suelos autonivelantes a base de sulfato de calcio. Parte 1: Definiciones y especificaciones. Sistemas de evaluación y verificación de la constancia de las prestaciones: 1/3/4.

19.1.21. Aglomerantes para soleras continuas de magnesia. Magnesia cáustica y cloruro de magnesio

Marcado CE obligatorio desde el 1 de diciembre de 2005. Norma de aplicación: UNE-EN 14016-1:2006. Aglomerantes para soleras continuas de magnesia. Magnesia cáustica y cloruro de magnesio. Parte 1: Definiciones y especificaciones. Sistema de evaluación y verificación de la constancia de las prestaciones: 3/4.

19.1.22. Pigmentos para la coloración de materiales de construcción basados en cemento y/o cal

Marcado CE obligatorio desde el 1 de marzo de 2007, norma de aplicación: UNE-EN 12878:2007+ERRATUM y desde el 1 de enero de 2007, norma de aplicación: UNE-EN 12878:2007/AC:2007. Pigmentos para la coloración de materiales de construcción basados en cemento y/o cal. Especificaciones y métodos de ensayo. Sistema de evaluación y verificación de la constancia de las prestaciones: 2+.

19.1.23. Fibras de acero para hormigón

Marcado CE obligatorio desde el 1 de junio de 2008. Norma de aplicación: UNE-EN 14889-1:2008. Fibras para hormigón. Parte 1: Fibras de acero. Definiciones, especificaciones y conformidad. Sistema de evaluación de la conformidad: 1/3.

19.1.24. Fibras poliméricas para hormigón

Marcado CE obligatorio desde el 1 de junio de 2008. Norma de aplicación: UNE-EN 14889-2:2008. Fibras para hormigón. Parte 2: Fibras poliméricas. Definiciones, especificaciones y conformidad. Sistema de evaluación y verificación de la constancia de las prestaciones: 1/3.

19.1.25. Escorias granuladas molidas de horno alto para su uso en hormigones, morteros y pastas

Marcado CE obligatorio desde el 1 de enero de 2009. Norma de aplicación: UNE-EN 15167-1:2008. Escorias granuladas molidas de horno alto para su uso en hormigones, morteros y pastas. Parte 1: Definiciones, especificaciones y criterios de conformidad. Sistema de evaluación y verificación de la constancia de las prestaciones: 1+.

19.1.26. Conglomerante hidráulico para aplicaciones no estructurales

Marcado CE obligatorio desde el 1 de septiembre de 2012. Norma de aplicación UNE-EN 15368:2010+A1:2011. Conglomerante hidráulico para aplicaciones no estructurales. Definición, especificaciones y criterios de conformidad. Sistema de evaluación y verificación de la constancia de las prestaciones: 2+.

19.2. YESO Y DERIVADOS

19.2.1. Placas de yeso laminado*

Marcado CE obligatorio desde el 1 de diciembre de 2010. Norma de aplicación: UNE-EN 520:2005+A1:2010. Placas de yeso laminado. Definiciones, especificaciones y métodos de ensayo. Sistema de evaluación y verificación de la constancia de las prestaciones: 3/4.

19.2.2. Paneles de yeso*

Marcado CE obligatorio desde el 1 de diciembre de 2012. Norma de aplicación: UNE-EN 12859:2012. Paneles de yeso. Definiciones, especificaciones y métodos de ensayo. Sistema de evaluación y verificación de la constancia de las prestaciones: 3/4.

19.2.3. Paneles transformados con placas de yeso laminado con alma celular de cartón

Marcado CE obligatorio desde el 1 de junio de 2009. Norma de aplicación: UNE-EN 13915:2009. Paneles transformados con placas de yeso laminado con alma celular de cartón. Definiciones, especificaciones y métodos de ensayo. Sistema de evaluación y verificación de la constancia de las prestaciones: 3/4.

19.2.4. Adhesivos a base de yeso para paneles de yeso

Marcado CE obligatorio desde el 1 de abril de 2003. Normas de aplicación: UNE-EN 12860:2001 y UNE-EN 12860:2001/ERRATUM:2002 y desde el 1 de enero de 2010, norma de aplicación: UNE-EN 12860:2001/AC:2002. Adhesivos a base de yeso para paneles de yeso. Definiciones, especificaciones y métodos de ensayo. Sistema de evaluación y verificación de la constancia de las prestaciones: 3/4.

19.2.5. Yeso de construcción y conglomerantes a base de yeso para la construcción*

Marcado CE obligatorio desde el 1 de octubre de 2010. Norma de aplicación: UNE-EN 13279-1:2009. Yeso de construcción y conglomerantes a base de yeso para la construcción. Parte 1: Definiciones y especificaciones. Sistema de evaluación y verificación de la constancia de las prestaciones: 3/4.

19.2.6. Paneles compuestos de cartón yeso aislantes térmico/acústicos

Marcado CE obligatorio a partir del 13 de febrero de 2016. Norma de aplicación: UNE-EN 13950:2014. Transformados de placa de yeso laminado con aislamiento térmico/acústico. Definiciones, especificaciones y métodos de ensayo. Sistema de evaluación y verificación de la constancia de las prestaciones: 1/3/4.

19.2.7. Material para juntas para placas de yeso laminado

Marcado CE obligatorio desde el 1 de marzo de 2007. Normas de aplicación: UNE-EN 13963:2006 y UNE-EN 13963:2006 ERRATUM:2009. Material para juntas para placas de yeso laminado. Definiciones, especificaciones y métodos de ensayo. Sistema de evaluación y verificación de la constancia de las prestaciones: 3/4.

19.2.8. Transformados de placa de yeso laminado procedentes de procesos secundarios

Marcado CE obligatorio desde 1 de abril de 2007. Norma de aplicación: UNE-EN 14190:2006. Transformados de placa de yeso laminado procedentes de procesos secundarios. Definiciones, especificaciones y métodos de ensayo. Sistema de evaluación y verificación de la constancia de las prestaciones: 1/3/4.

19.2.9. Molduras de yeso prefabricadas

Marcado CE obligatorio desde el 1 de septiembre de 2007. Norma de aplicación: UNE-EN 14209:2006. Molduras de yeso prefabricadas. Definiciones, requisitos y métodos de ensayo. Sistema de evaluación y verificación de la constancia de las prestaciones: 3/4.

19.2.10. Adhesivos a base de yeso para aislamiento térmico/acústico de paneles de composite y placas de yeso

Marcado CE obligatorio desde el 1 de septiembre de 2007. Norma de aplicación: UNE-EN 14496:2006. Adhesivos a base de yeso para aislamiento térmico/acústico de paneles de composite y placas de yeso. Definiciones, requisitos y métodos de ensayo. Sistema de evaluación y verificación de la constancia de las prestaciones: 3/4.

19.2.11. Materiales en yeso fibroso

Marcado CE obligatorio desde el 1 de junio de 2008. Norma de aplicación: UNE-EN 13815:2007. Materiales en yeso fibroso. Definiciones, especificaciones y métodos de ensayo. Sistema de evaluación y verificación de la constancia de las prestaciones: 1/3/4.

19.2.12. Guardavivos y perfiles metálicos para placas de yeso laminado

Marcado CE obligatorio desde el 1 de noviembre de 2010. Norma de aplicación: UNE-EN 14353:2009+A1:2012. Guardavivos y perfiles metálicos para placas de yeso laminado. Definiciones, especificaciones y métodos de ensayo. Sistema de evaluación y verificación de la constancia de las prestaciones: 3/4.

19.2.13. Elementos de fijación mecánica para sistemas de placas de yeso laminado

Marcado CE obligatorio desde el 1 de noviembre de 2010. Norma de aplicación: UNE-EN 14566+A1:2009. Elementos de fijación mecánica para sistemas de placas de yeso laminado. Definiciones, especificaciones y métodos de ensayo. Sistema de evaluación y verificación de la constancia de las prestaciones: 4.

19.2.14. Placas de yeso laminado reforzadas con tejido de fibra

Marcado CE obligatorio desde el 1 de junio de 2011. Norma de aplicación: UNE-EN 15283-1+A1:2009. Placas de yeso laminado reforzadas con fibras. Definiciones, requisitos y métodos de ensayo. Parte 1: Placas de yeso laminado reforzadas con tejido de fibra. Sistema de evaluación y verificación de la constancia de las prestaciones: 3/4.

19.2.15. Placas de yeso laminado con fibras

Marcado CE obligatorio desde el 1 de junio de 2011. Norma de aplicación: UNE-EN 15283-2+A1:2009. Placas de yeso laminado reforzadas con fibras. Definiciones, requisitos y métodos de ensayo. Parte 2: Placas de yeso laminado con fibras de evaluación y verificación de la constancia de las prestaciones: 3/4.

19.3. FIBROCEMENTO

19.3.1. Placas onduladas o nervadas de cemento reforzado con fibras y sus piezas complementarias

Marcado CE obligatorio desde 1 de agosto de 2013. Norma de aplicación: UNE-EN 494: 2013. Placas onduladas o nervadas de cemento reforzado con fibras y sus piezas complementarias. Especificación de producto y métodos de ensayo. Sistema de evaluación y verificación de la constancia de las prestaciones: 3/4.

19.3.2. Paquetes de fibrocemento y piezas complementarias

Marcado CE obligatorio desde el 1 de julio de 2013, norma de aplicación: UNE-EN 492:2013. Paquetes de cemento reforzado con fibras y piezas complementarias. Especificaciones de producto y métodos de ensayo. Sistema de evaluación y verificación de la constancia de las prestaciones: 3/4.

19.3.3. Placas planas de fibrocemento

Marcado CE obligatorio desde el 1 de julio de 2013, norma de aplicación: UNE-EN 12467:2013. Placas planas de cemento reforzado con fibras. Especificaciones del producto y métodos de ensayo. Sistema de evaluación y verificación de la constancia de las prestaciones: 3/4.

19.4. PREFABRICADOS DE HORMIGÓN

19.4.1. Componentes prefabricados de hormigón armado de áridos ligeros con estructura abierta

Marcado CE obligatorio desde el 1 de enero de 2013. Norma de aplicación: UNE-EN 1520:2011. Componentes prefabricados de hormigón armado de áridos ligeros con estructura abierta con armadura estructural y no estructural. Sistema de evaluación y verificación de la constancia de las prestaciones: 2+/4.

19.4.2. Tubos y piezas complementarias de hormigón en masa, hormigón armado y hormigón con fibra de acero

Marcado CE obligatorio desde el 1 de enero de 2009. Normas de aplicación: UNE-EN 1916:2008 y UNE 127916:2014. Tubos y piezas complementarias de hormigón en masa, hormigón armado y hormigón con fibra de acero. Sistema de evaluación y verificación de la constancia de las prestaciones: 4.

19.4.3. Elementos para vallas

Marcado CE obligatorio desde el 1 de octubre de 2013. Norma de aplicación: UNE-EN 12839:2012. Productos prefabricados de hormigón. Elementos para vallas. Sistema de evaluación y verificación de la constancia de las prestaciones: 4.

19.4.4. Mástiles y postes

Marcado CE obligatorio desde el 1 de septiembre de 2007. Norma de aplicación: UNE-EN 12843:2005. Productos prefabricados de hormigón. Mástiles y postes. Sistema de evaluación y verificación de la constancia de las prestaciones: 2+.

19.4.5. Garajes prefabricados de hormigón

Marcado CE obligatorio desde el 1 de marzo de 2008. Norma de aplicación: UNE-EN 13978-1:2006. Productos prefabricados de hormigón. Garajes prefabricados de hormigón. Parte 1: Requisitos para garajes reforzados de una pieza o formados por elementos individuales con dimensiones de una habitación. Sistema de evaluación y verificación de la constancia de las prestaciones: 2+.

19.4.6. Marcos

Marcado CE obligatorio desde el 1 de septiembre de 2013. Norma de aplicación: UNE-EN 14844:2007+A2:2012. Productos prefabricados de hormigón. Marcos. Sistema de evaluación y verificación de la constancia de las prestaciones: 2+/4.

19.4.7. Rejillas de suelo para ganado

Marcado CE obligatorio desde el 1 de enero de 2010. Normas de aplicación: UNE-EN 2006+A1:2008 y UNE-EN 12737:2006+A1:2008 ERRATUM:2011. Productos prefabricados de hormigón. Rejillas de suelo para ganado. Sistema de evaluación y verificación de la constancia de las prestaciones: 2+.

19.4.8. Elementos prefabricados de hormigón celular armado curado en autoclave

Marcado CE obligatorio a partir del 8 de agosto de 2015. Norma de aplicación: UNE-EN 12602:2011+A1:2014 Elementos prefabricados de hormigón celular armado curado en autoclave. Sistema de evaluación y verificación de la constancia de las prestaciones: 2+/4.

19.5. ACERO

19.5.1. Perfiles huecos para construcción acabados en caliente, de acero no aleado de grano fino

Marcado CE obligatorio desde el 1 de febrero de 2008. Norma de aplicación: UNE-EN 10219-1:2007. Perfiles huecos para construcción acabados en caliente, de acero no aleado de grano fino. Parte 1: Condiciones técnicas de suministro. Sistema de evaluación y verificación de la constancia de las prestaciones: 2+.

19.5.2. Perfiles huecos para construcción soldados, conformados en frío de acero no aleado y de grano fino

Marcado CE obligatorio desde el 1 de febrero de 2008. Norma de aplicación: UNE-EN 10219-1:2007. Perfiles huecos para construcción soldados, conformados en frío de acero no aleado y de grano fino. Parte 1: Condiciones técnicas de suministro. Sistema de evaluación y verificación de la constancia de las prestaciones: 2+.

19.5.3. Perfilera metálica para particiones, muros y techos en placas de yeso laminado

Marcado CE obligatorio desde el 1 de enero de 2007. Normas de aplicación: UNE-EN 14195:2005 y UNE-EN 14195:2005/AC:2006. Perfilera metálica para particiones, muros y techos en placas de yeso laminado. Definiciones, requisitos y métodos de ensayo. Sistema de evaluación y verificación de la constancia de las prestaciones: 3/4.

19.5.4. Tubos de acero no aleado aptos para soldeo y roscado

Marcado CE obligatorio desde el 1 de enero de 2011. Norma de aplicación: UNE-EN 10255:2005+A1:2008. Tubos de acero no aleado aptos para soldeo y roscado. Condiciones técnicas de suministro. Sistema de evaluación y verificación de la constancia de las prestaciones: 3/4.

19.5.5. Aceros para temple y revenido

Marcado CE obligatorio desde el 1 de enero de 2011. Norma de aplicación: UNE-EN 10343:2010. Aceros para temple y revenido para su uso en la construcción. Condiciones técnicas de suministro. Sistema de evaluación y verificación de la constancia de las prestaciones: 2+.

19.5.6. Aceros inoxidables. Chapas y bandas de aceros resistentes a la corrosión

Marcado CE obligatorio desde el 1 de febrero de 2011. Norma de aplicación: UNE-EN 10088-4:2010. Aceros inoxidables. Parte 4: Condiciones técnicas de suministro para chapas y bandas de aceros resistentes a la corrosión para usos en construcción. Sistema de evaluación y verificación de la constancia de las prestaciones: 2+.

19.5.7. Aceros inoxidables. Barras, alambón, alambre, perfiles y productos brillantes de aceros resistentes a la corrosión

Marcado CE obligatorio desde el 1 de enero de 2011. Norma de aplicación: UNE-EN 10088-5:2010. Aceros inoxidables. Parte 5: Condiciones técnicas de suministro para barras, alambón, alambre, perfiles y productos brillantes de aceros resistentes a la corrosión para usos en construcción. Sistema de evaluación y verificación de la constancia de las prestaciones: 2+.

19.6. ALUMINIO

19.6.1. Aluminio y aleaciones de aluminio. Productos estructurales

Marcado CE obligatorio desde el 1 de octubre de 2007. Norma de aplicación: UNE-EN 15088:2006. Aluminio y aleaciones de aluminio. Productos estructurales para construcción. Condiciones técnicas de inspección y suministro. Sistema de evaluación y verificación de la constancia de las prestaciones: 2+.

19.7. MADERA

19.7.1. Tableros derivados de la madera

Marcado CE obligatorio desde el 1 de junio de 2006. Norma de aplicación: UNE-EN 13986:2006. Tableros derivados de la madera para su utilización en la construcción. Características, evaluación de la conformidad y marcado. Sistema de evaluación y verificación de la constancia de las prestaciones: 1/2+/3/4.

19.7.2. Paneles a base de madera prefabricados portantes de caras tensionadas

Norma de aplicación: Guía DITE N° 019. Paneles a base de madera prefabricados portantes de caras tensionadas. Sistema de evaluación y verificación de la constancia de las prestaciones: 1.

19.7.3. Postes de madera para líneas aéreas

Marcado CE obligatorio desde el 1 de septiembre de 2012. Norma de aplicación: UNE-EN 14229:2011. Madera estructural. Postes de madera para líneas aéreas. Sistema de evaluación y verificación de la constancia de las prestaciones: 2+.

19.8. MEZCLAS BITUMINOSAS

19.8.1. Revestimientos superficiales

Marcado CE obligatorio desde el 1 de enero de 2011. Norma de aplicación: UNE-EN 12271:2007. Revestimientos superficiales. Requisitos. Sistema de evaluación y verificación de la constancia de las prestaciones: 2+.

19.8.2. Lechadas bituminosas

Marcado CE obligatorio desde el 1 de enero de 2011. Norma de aplicación: UNE-EN 12273:2009. Lechadas bituminosas. Especificaciones. Sistema de evaluación y verificación de la constancia de las prestaciones: 2+.

19.8.3. Hormigón bituminoso

Marcado CE obligatorio desde el 1 de enero de 2009. Norma de aplicación: UNE-EN 13108-1:2008. Mezclas bituminosas: Especificaciones de materiales. Parte 1: Hormigón bituminoso. Sistema de evaluación y verificación de la constancia de las prestaciones: 1/2+/3/4.

19.8.4. Mezclas bituminosas para capas delgadas

Marcado CE obligatorio desde el 1 de marzo de 2008, norma de aplicación: UNE-EN 13108-2:2007/AC:2008. Mezclas bituminosas. Especificaciones de materiales: Parte 2: Mezclas bituminosas para capas delgadas. Sistema de evaluación y verificación de la constancia de las prestaciones: 1/2+/3/4.

19.8.5. Mezclas bituminosas tipo SA

Marcado CE obligatorio desde el 1 de marzo de 2008, norma de aplicación: UNE-EN 13108-3:2007 y desde el 1 de enero de 2009, norma de aplicación: UNE-EN 13108-3:2007/AC:2008. Mezclas bituminosas: Especificaciones de materiales. Parte 3: Mezclas bituminosas tipo SA. Sistema de evaluación y verificación de la constancia de las prestaciones: 1/2+/3/4.

19.8.6. Mezclas bituminosas tipo HRA

Marcado CE obligatorio desde el 1 de marzo de 2008, norma de aplicación: UNE-EN 13108-4:2007 y desde el 1 de enero de 2009, norma de aplicación: UNE-EN 13108-4:2007/AC:2008. Mezclas bituminosas. Especificaciones de materiales. Parte 4: Mezclas bituminosas tipo HRA. Sistema de evaluación y verificación de la constancia de las prestaciones: 1/2+/3/4.

19.8.7. Mezclas bituminosas tipo SMA

Marcado CE obligatorio desde el 1 de marzo de 2008, norma de aplicación: UNE-EN 13108-5:2007 y desde el 1 de enero de 2009, norma de aplicación: UNE-EN 13108-5:2007/AC:2008. Mezclas bituminosas. Especificaciones de materiales. Parte 5: Mezclas bituminosas tipo SMA. Sistema de evaluación y verificación de la constancia de las prestaciones: 1/2+/3/4.

19.8.8. Másticos bituminosos

Marcado CE obligatorio desde el 1 de marzo de 2008, norma de aplicación: UNE-EN 13108-6:2007 y desde el 1 de enero de 2009, norma de aplicación: UNE-EN 13108-6:2007/AC:2008. Mezclas bituminosas. Especificaciones de materiales. Parte 6: Másticos bituminosos. Sistema de evaluación y verificación de la constancia de las prestaciones: 1/2+/3/4.

19.8.9. Mezclas bituminosas drenantes

Marcado CE obligatorio desde el 1 de marzo de 2008, norma de aplicación: UNE-EN 13108-7:2007 y desde el 1 de enero de 2009, norma de aplicación: UNE-EN 13108-7:2007/AC:2008. Mezclas bituminosas. Especificaciones del material. Parte 7: Mezclas bituminosas drenantes. Sistema de evaluación y verificación de la constancia de las prestaciones: 1/2+/3/4.

19.9. PLÁSTICOS

19.9.1. Perfiles de poli(cloruro de vinilo) no plastificado (PVC-U)

Marcado CE obligatorio desde el 1 de julio de 2010, norma de aplicación: UNE-EN 13245-2:2009/AC:2010 y a partir del 1 de julio de 2012, norma de aplicación: UNE-EN 13245-2:2009. Plásticos. Perfiles de poli(cloruro de vinilo) no plastificado (PVC-U) para aplicaciones en edificación. Parte 2: Perfiles para acabados interiores y exteriores de paredes y techos. Sistema de evaluación y verificación de la constancia de las prestaciones: 1/3/4.

19.10. VARIOS

19.10.1. Cocinas domésticas que utilizan combustibles sólidos

Marcado CE obligatorio desde el 1 de julio de 2007, normas de aplicación: UNE-EN 12815:2002 y UNE-EN 12815:2002/A1:2005, desde el 1 de enero de 2007, norma de aplicación: UNE-EN 12815/AC:2006 y desde el 1 de enero de 2008, norma de aplicación: UNE-EN 12815:2002/A1:2005/AC:2007. Cocinas domésticas que utilizan combustibles sólidos. Requisitos y métodos de ensayo. Sistema de evaluación y verificación de la constancia de las prestaciones: 3.

19.10.2. Techos tensados

Marcado CE obligatorio desde el 1 de octubre de 2006. Norma de aplicación: UNE-EN 14716:2006. Techos tensados. Especificaciones y métodos de ensayo. Sistema de evaluación y verificación de la constancia de las prestaciones: 1/3/4.

19.10.3. Escaleras prefabricadas (Kits)

Guía DITE N° 008. Kits de escaleras prefabricadas. Sistema de evaluación y verificación de la constancia de las prestaciones: 1/2+/3/4.

19.10.4. Paneles compuestos ligeros autoportantes

Norma de aplicación: Guía DITE N° 016-1. Paneles compuestos ligeros autoportantes. Parte 1: Aspectos generales. Sistema de evaluación y verificación de la constancia de las prestaciones: 1/3/4.

Norma de aplicación: Guía DITE N° 016-2. Paneles compuestos ligeros autoportantes. Parte 2: Aspectos específicos para uso en cubiertas. Sistema de evaluación y verificación de la constancia de las prestaciones: 1/3/4.

Norma de aplicación: Guía DITE N° 016-3. Paneles compuestos ligeros autoportantes. Parte 3: Aspectos específicos relativos a paneles para uso como cerramiento vertical exterior y como revestimiento exterior. Sistema de evaluación y verificación de la constancia de las prestaciones: 1/3/4.

Norma de aplicación: Guía DITE N° 016-4. Paneles compuestos ligeros autoportantes. Parte 4: Aspectos específicos relativos a paneles para uso en tabiquería y techos. Sistema de evaluación y verificación de la constancia de las prestaciones: 1/3/4.

19.10.5. Kits de protección contra caída de rocas

Norma de aplicación: Guía DITE N° 027. Kits de protección contra caída de rocas. Sistema de evaluación y verificación de la constancia de las prestaciones: 1.

19.10.6. Materiales para señalización vial horizontal

Marcado CE obligatorio desde el 1 de noviembre de 2012. Normas de aplicación: UNE-EN 1423:2013 y desde el 1 de julio de 2013, UNE-EN 1423:2013/AC:2013. Materiales para señalización vial horizontal. Materiales de postmezclado. Microesferas de vidrio, áridos antideslizantes y mezclas de ambos. Sistema de evaluación y verificación de la constancia de las prestaciones: 1.

2.1 Productos con información ampliada de sus características

Relación de productos, con su referencia correspondiente, para los que se amplía la información, por considerarse oportuno conocer más a fondo sus especificaciones técnicas y características a la hora de llevar a cabo su recepción, ya que son productos de uso frecuente y determinantes para garantizar las exigencias básicas que se establecen en la reglamentación vigente.

Índice:

1. CIMENTACIÓN Y ESTRUCTURAS

- 1.2.1. PRODUCTOS PREFABRICADOS DE HORMIGÓN: PLACAS ALVEOLARES
- 1.2.2. PRODUCTOS PREFABRICADOS DE HORMIGÓN: PILOTES DE CIMENTACIÓN
- 1.2.4. PRODUCTOS PREFABRICADOS DE HORMIGÓN: ELEMENTOS PARA FORJADOS NERVADOS
- 1.2.5. PRODUCTOS PREFABRICADOS DE HORMIGÓN: ELEMENTOS ESTRUCTURALES LINEALES
- 2. FÁBRICAS DE ALBAÑILERÍA
- 2.1.1. PIEZAS DE ARCILLA COCIDA PARA FÁBRICAS DE ALBAÑILERÍA
- 2.1.2. PIEZAS SILICOCALCÁREAS PARA FÁBRICAS DE ALBAÑILERÍA
- 2.1.3. BLOQUES DE HORMIGÓN (ÁRIDOS DENSOS Y LIGEROS) PARA FÁBRICAS DE ALBAÑILERÍA

- 2.1.4. BLOQUES DE HORMIGÓN CELULAR CURADO EN AUTOCLAVE PARA FÁBRICAS DE ALBAÑILERÍA
- 2.1.5. PIEZAS DE PIEDRA ARTIFICIAL PARA FÁBRICA DE ALBAÑILERÍA
- 2.1.6. PIEZAS DE PIEDRA NATURAL PARA FÁBRICA DE ALBAÑILERÍA
- 2.2.1. LLAVES, AMARRES, ESTRIBOS Y MÉNSULAS
- 2.2.3. ARMADURAS DE TENDEL
- 3. PRODUCTOS AISLANTES TÉRMICOS PARA APLICACIONES EN LA EDIFICACIÓN
- 3.1.1. PRODUCTOS MANUFACTURADOS DE LANA MINERAL (MW)
- 3.2.1. PRODUCTOS MANUFACTURADOS DE POLIESTIRENO EXPANDIDO (EPS)
- 3.3.1. PRODUCTOS MANUFACTURADOS DE POLIESTIRENO EXTRUIDO (XPS)
- 3.4.1. PRODUCTOS MANUFACTURADOS DE ESPUMA RÍGIDA DE POLIURETANO (PU)
- 3.5.1. PRODUCTOS MANUFACTURADOS DE ESPUMA FENÓLICA (PF)
- 3.8.1. PRODUCTOS MANUFACTURADOS DE VIDRIO CELULAR (CG)
- 3.9. PRODUCTOS MANUFACTURADOS DE LANA DE MADERA (WW)
- 3.10. PRODUCTOS MANUFACTURADOS DE PERLITA EXPANDIDA (EPB)
- 3.11. PRODUCTOS MANUFACTURADOS DE CORCHO EXPANDIDO (ICB)
- 3.12. PRODUCTOS MANUFACTURADOS DE FIBRA DE MADERA (WF)
- 4. IMPERMEABILIZACIÓN
- 4.1. LÁMINAS FLEXIBLES PARA LA IMPERMEABILIZACIÓN
- 4.1.1. LÁMINAS BITUMINOSAS CON ARMADURA PARA IMPERMEABILIZACIÓN DE CUBIERTAS
- 4.1.2. LÁMINAS AUXILIARES PARA CUBIERTAS CON ELEMENTOS DISCONTINUOS
- 4.1.3. LÁMINAS AUXILIARES PARA MUROS
- 4.1.4. LÁMINAS PLÁSTICAS Y DE CAUCHO PARA IMPERMEABILIZACIÓN DE CUBIERTAS
- 4.1.7. LÁMINAS BITUMINOSAS PARA EL CONTROL DEL VAPOR DE AGUA
- 7. CARPINTERÍA, DEFENSAS, HERRAJES Y VIDRIO
- 7.1.1. VENTANAS Y PUERTAS PEATONALES EXTERIORES
- 7.4. VIDRIOS PARA LA CONSTRUCCIÓN
- 8. REVESTIMIENTOS
- 8.1.1. BALDOSAS DE PIEDRA NATURAL PARA USO COMO PAVIMENTO EXTERIOR
- 8.1.4. PLACAS DE PIEDRA NATURAL PARA REVESTIMIENTOS MURALES
- 8.1.5. PLAQUETAS DE PIEDRA NATURAL
- 8.1.6. BALDOSAS DE PIEDRA NATURAL PARA PAVIMENTOS Y ESCALERAS
- 8.3.1. TEJAS DE HORMIGÓN
- 8.3.3. BALDOSAS DE HORMIGÓN
- 8.3.5. BALDOSAS DE TERRAZO PARA USO INTERIOR
- 8.3.6. BALDOSAS DE TERRAZO PARA USO EXTERIOR
- 8.4.1. TEJAS CERÁMICAS Y PIEZAS AUXILIARES
- 8.4.3. ADHESIVOS PARA BALDOSAS CERÁMICAS
- 8.4.4. BALDOSAS CERÁMICAS
- 8.5.1. SUELOS DE MADERA
- 19. OTROS
- 19.1.1. CEMENTOS COMUNES
- 19.1.8. CALES PARA LA CONSTRUCCIÓN
- 19.1.9. ADITIVOS PARA HORMIGONES
- 19.1.13. MORTEROS PARA REVOCO Y ENLUCIDO
- 19.1.14. MORTEROS PARA ALBAÑILERÍA
- 19.1.15. ÁRIDOS PARA HORMIGÓN
- 19.1.18. ÁRIDOS PARA MORTEROS
- 19.2.1. PLACAS DE YESO LAMINADO
- 19.2.2. PANELES DE YESO
- 19.2.5. YESO DE CONSTRUCCIÓN Y CONGLOMERANTES A BASE DE YESO

1.2.1. PRODUCTOS PREFABRICADOS DE HORMIGÓN: PLACAS ALVEOLARES

Placas alveolares prefabricadas, por extrusión, encofrado deslizante o moldeo, para uso en forjados y cubiertas, muros y aplicaciones similares, hechas de hormigón pretensado o armado de densidad normal, de las siguientes dimensiones:

- Elementos pretensados: canto máximo: 500 mm, anchura máxima: 1200 mm.
- Elementos armados: canto máximo: 300 mm, anchura máxima sin armadura transversal: 1200 mm, anchura máxima con armadura transversal: 2400 mm.

Las placas tienen canto constante, y se dividen en una placa superior e inferior (también denominadas alas), unidas por almas verticales, formando alveolos como huecos longitudinales en la sección transversal, que es constante y presente un eje vertical simétrico.

Son placas con bordes laterales provistos con un perfil acanalado para crear una llave a cortante, para transferir el esfuerzo vertical a través de las juntas entre piezas contiguas. Para el efecto diafragma, las juntas tienen que funcionar como juntas horizontales a cortante.

Existen diferentes tipos de placas alveolares, por ejemplo: macizas, combinadas, etc. y a partir de ellas y con el macizado o la formación de una capa de compresión con hormigón in situ es posible conformar:

- Forjado de placa alveolar: hecho con placas alveolares después del macizado de las juntas.
- Forjado de placa alveolar compuesto: de placas alveolar complementado con una capa de compresión in situ.
- Forjado de placa maciza: hecho de placas de núcleo macizo después de la inyección de las juntas.
- Forjado de placa maciza compuesto: completado con una capa de compresión de obra.

Condiciones de suministro y recepción

- Marcado CE: Obligatorio desde el 1 de julio de 2013. Norma de aplicación: UNE-EN 1168: 2006+A3:2012. Productos prefabricados de hormigón. Placas alveolares. Sistema de evaluación y verificación de la constancia de las prestaciones: 2+.

Identificación: Se comprobará que la identificación del producto recibido se corresponde con las características exigidas por la normativa de obligado cumplimiento y, en su caso, por el proyecto o por la dirección facultativa.

Características esenciales referidas a los requisitos básicos, que pueden estar especificadas para el uso o usos declarados, en función del método de marcado CE utilizado por el fabricante (método 1: declaración de datos geométricos y de las propiedades de los materiales; método 2: declaración de la geometría, de las propiedades materiales y de las propiedades de producto; método 3: declaración de la conformidad con las especificaciones de diseño dadas diferenciando: método 3a, si las especificaciones de diseño son dadas por el cliente, y método 3b, si son dadas por el fabricante, de acuerdo al pedido del cliente):

- a. Resistencia a compresión (del hormigón), en N/mm².
- b. Resistencia última a la tracción y límite elástico (del acero), en N/mm².
- c. Resistencia mecánica: geometría y materiales (método 1); resistencia mecánica, en kNm, kN, kN/m (método 2); especificación de diseño (método 3).
- d. Resistencia al fuego: geometría y materiales (método 1); resistencia al fuego, en min (método 2); especificación de diseño (método 3).
- e. Aislamiento al ruido aéreo y transmisión del ruido por impacto: propiedades acústicas en dB.
- f. Detalles constructivos: propiedades geométricas, en mm, y documentación técnica (datos de construcción tales como medidas, tolerancias, disposición de la armadura, recubrimiento del hormigón, condiciones de apoyo transitorias y finales previstas y condiciones de elevación).
- g. Durabilidad: condiciones ambientales.

- Distintivos de calidad:
Se comprobará que el producto ostenta los distintivos de calidad exigidos, en su caso, por el proyecto o por la dirección facultativa, que aseguren las características exigidas.

- Ensayos:

En su caso, se realizarán los ensayos necesarios para comprobar alguna de las características esenciales exigidas por la normativa de obligado cumplimiento, por el proyecto o por la dirección facultativa. Ensayos regulados que pueden llegar a ser requeridos:

Deslizamiento inicial de cordones; sección transversal y longitudinal; finales de pieza; características de la superficie superior de contacto rugosa o dentada en caso de uso con una capa de compresión in situ; agujeros de drenaje donde se especifican; resistencia del hormigón.

1.2.2. PRODUCTOS PREFABRICADOS DE HORMIGÓN: PILOTES DE CIMENTACIÓN

Pilotes de cimentación producidos en planta como elementos de hormigón armado o pretensado, fabricados en una sola pieza o en elementos con juntas integradas en el proceso de moldeo. La sección transversal puede ser sólida o de núcleo hueco, bien prismática o bien cilíndrica. Puede asimismo ser constante a lo largo de toda la longitud del pilote o disminuir parcial o totalmente a lo largo del mismo o de sus secciones longitudinales.

Los pilotes contemplados en la norma UNE-EN 12794:2006+A1:2008 se dividen en las clases siguientes:

Clase 1: Pilotes o elementos de pilote con armadura distribuida y/o armadura de pretensado con o sin pie de pilote agrandado.

Clase 2: Pilotes o elementos de pilote con armadura compuesta por una única barra situada en el centro

Condiciones de suministro y recepción

- Marcado CE obligatorio desde el 1 de febrero de 2009. Norma de aplicación: UNE-EN 12794:2006+A1:2008 y desde el 1 de agosto de 2009, norma de aplicación: UNE-EN 12794:2006+A1:2008/AC:2009. Productos Prefabricados de hormigón. Pilotes de cimentación. Sistema de evaluación y verificación de la constancia de las prestaciones: 2+.

Identificación: El símbolo del marcado CE irá acompañado por el número de identificación del organismo de certificación, el nombre o marca comercial, los dos últimos dígitos del año, el número de certificado de conformidad CE, referencia a esta norma, la descripción del producto (nombre, material, dimensiones y uso previsto), la clase del pilote, la clasificación de la junta para pilotes compuestos por elementos y, cuando proceda, las propiedades correspondientes (es decir, la anchura de la separación, la capacidad portante estática calculada en compresión, tracción y flexión, y la rigidez a flexión) para pilotes compuestos e información sobre las características esenciales.

Se comprobará que la identificación del producto recibido se corresponde con las características exigidas por la normativa de obligado cumplimiento y, en su caso, por el proyecto o por la dirección facultativa.

Características esenciales referidas a los requisitos básicos, que pueden estar especificadas para el uso o usos declarados:

- a. Resistencia a compresión del hormigón (N/mm²).
- b. Resistencia última a tracción y límite elástico del acero (armado o pretensado), (N/mm²).
- c. Propiedades geométricas:
 - c.1. Tolerancias de fabricación (mm)
 - rectitud del eje del fuste del pilote
 - desviación de las secciones transversales
 - desviación angular (según la clase)
 - corona (plana o convexa)
 - desviación del eje de cualquier pie agrandado
 - posición del acero de armado y pretensado
 - recubrimiento de la armadura
 - desviación angular (según la clase)
 - c.2. Dimensiones mínimas
 - factor de forma (según la clase)
 - dimensiones del pie agrandado
 - c.3. Juntas del pilote
 - c.4. Zapata del pie
 - desviación del eje central
 - desviación angular
- d. Resistencia mecánica (por cálculo), (kNm, kN, kN/m).

- e. Condiciones de durabilidad.
- f. Rigidez de las juntas del pilote (clase).

La resistencia mecánica puede especificarse mediante tres métodos que seleccionará el fabricante con los criterios que se indican:

Método 1: mediante la declaración de datos geométricos y propiedades de los materiales, aplicable a productos disponibles en catálogo o en almacén.

Método 2: declaración del valor de las propiedades del producto (resistencia última a compresión del hormigón; resistencia última a tracción del acero armado; límite elástico del acero armado; resistencia última a tracción del acero de pretensado; límite elástico convencional a tracción del 0,1 por ciento del acero de pretensado; resistencia mecánica última del pilote con la resistencia a compresión axial para algunas excentricidades, o la resistencia a compresión axial con su momento flector resistente y el esfuerzo cortante resistente de las secciones críticas; coeficientes de seguridad del hormigón y del acero empleados en el cálculo; otros Parámetro de Determinación Nacional PDN utilizados en el cálculo; condiciones de durabilidad frente a la corrosión, o las clases de exposición; clase de pilote; clasificación de la junta para pilotes compuestos por elementos y, cuando proceda, las propiedades correspondientes para pilotes compuestos por elementos; posible referencia a la documentación técnica para los datos geométricos, detalles constructivos, durabilidad y retracción por secado. Aplicable a productos prefabricados con las propiedades del producto declaradas por el fabricante.

Método 3: mediante la declaración de la conformidad con las especificaciones de diseño indicadas, aplicable a los casos restantes.

- Distintivos de calidad:

Se comprobará que el producto ostenta los distintivos de calidad exigidos, en su caso, por el proyecto o por la dirección facultativa, que avalen las características exigidas.

- Ensayos:

La conformidad del producto con los requisitos pertinentes de esta norma puede ser evaluada mediante ensayos de recepción de una partida de la entrega. Si la conformidad ha sido evaluada mediante ensayos de tipo inicial o mediante un control de producción en fábrica incluido la inspección del producto, no es necesario un ensayo de recepción.

Se realizarán los ensayos exigidos por la normativa de obligado cumplimiento y, en su caso, por el proyecto o por la dirección facultativa. Ensayos regulados que pueden estar especificados:

- Ensayos del hormigón.

Medición de las dimensiones y características superficiales: medición de la perpendicularidad de la corona del pilote y de la base del pilote respecto a su eje.

- Peso de los productos.

Verificación de la rigidez y robustez de las juntas de los pilotes mediante un ensayo de choque seguido de un ensayo de flexión.

1.2.4. PRODUCTOS PREFABRICADOS DE HORMIGÓN: ELEMENTOS PARA FORJADOS NERVADOS

Elementos prefabricados para forjados nervados fabricados con hormigón de peso normal, armado o pretensado, empleados en forjados o tejados. Los elementos constan de una placa superior y/o inferior y uno o más (generalmente dos) nervios que contienen la armadura longitudinal principal; también, puede haber nervios transversales.

Condiciones de suministro y recepción

- Marcado CE obligatorio desde el 1 de agosto de 2013. Norma de aplicación: UNE-EN 13224:2012. Productos prefabricados de hormigón. Elementos para forjados nervados. Sistema de evaluación y verificación de la constancia de las prestaciones: 2+.

Identificación: Se comprobará que la identificación del producto recibido se corresponde con las características exigidas por la normativa de obligado cumplimiento y, en su caso, por el proyecto o por la dirección facultativa.

Características esenciales referidas a los requisitos básicos, que pueden estar especificadas para el uso o usos declarados, en función del método de marcado CE utilizado por el fabricante (método 1: declaración de datos geométricos y de las propiedades de los materiales; método 2: declaración del valor de las propiedades de producto; método 3: declaración de la conformidad con las especificaciones de diseño dadas diferenciando: método 3a, si las especificaciones de diseño son dadas por el cliente, y método 3b, si son dadas por el fabricante, de acuerdo al encargo del cliente):

- a. Resistencia a compresión (del hormigón), en N/mm².
- b. Resistencia última a la tracción y límite elástico (del acero), en N/mm².
- c. Resistencia mecánica: geometría y materiales (método 1). Resistencia mecánica, en kNm, kN, kN/m; tensiones iniciales de tesado, en N/mm²; deslizamiento de tendones, en mm (método 2). Resistencia mecánica, tensiones iniciales de tesado y deslizamiento de tendones, según especificación de proyecto (método 3).
- d. Resistencia al fuego: geometría y materiales (método 1), resistencia al fuego, en min (método 2), especificación de proyecto (método 3).
- e. Durabilidad, clase declarada.
- f. Detalles constructivos: propiedades geométricas, en mm, y documentación técnica en mm.
- Distintivos de calidad:

Se comprobará que el producto ostenta los distintivos de calidad exigidos, en su caso, por el proyecto o por la dirección facultativa, que aseguren las características exigidas.

- Ensayos:

En su caso, se realizarán los ensayos necesarios para comprobar alguna de las características esenciales exigidas por la normativa de obligado cumplimiento, por el proyecto o por la dirección facultativa. Los ensayos regulados que pueden llegar a ser requeridos están regulados en la UNE-EN 13369:2013. Reglas comunes para prefabricados de hormigón:

1.2.5. PRODUCTOS PREFABRICADOS DE HORMIGÓN: ELEMENTOS ESTRUCTURALES LINEALES

Elementos prefabricados lineales, tales como pilares, vigas y pórticos, de hormigón de peso normal o ligero, armado o pretensado, empleados con fines estructurales en la construcción de edificios y otras obras de ingeniería civil, a excepción de los puentes.

Condiciones de suministro y recepción

- Marcado CE obligatorio a partir del 8 de agosto de 2015, norma de aplicación UNE-EN 13225:2013. Productos prefabricados de hormigón. Elementos estructurales lineales. Sistema de evaluación y verificación de la constancia de las prestaciones: 2+.

Identificación: Se comprobará que la identificación del producto recibido se corresponde con las características exigidas por la normativa de obligado cumplimiento y, en su caso, por el proyecto o por la dirección facultativa.

Características esenciales referidas a los requisitos básicos, que pueden estar especificadas para el uso o usos declarados, en función del método de marcado CE utilizado por el fabricante (método 1: declaración de datos geométricos y de las propiedades de los materiales; método 2: declaración de la geometría, de las propiedades de los materiales y del producto; método 3: declaración de la conformidad con las especificaciones de diseño dadas diferenciando: método 3a, si las especificaciones de diseño son dadas por el cliente, y método 3b, si son dadas por el fabricante, de acuerdo al pedido del cliente):

- a. Resistencia a compresión del hormigón, en N/mm².
- b. Resistencia última a la tracción y límite elástico (del acero), en N/mm².
- c. Resistencia mecánica: geometría y materiales (método 1). Resistencia mecánica, en kNm, kN, kN/m; tensiones de tensado inicial, en mm; y deslizamiento de tendones (método 2). Resistencia mecánica, tensiones de tensado inicial, y deslizamiento de tendones, según especificación de diseño (método 3).
- d. Resistencia al fuego: geometría y materiales (método 1), resistencia al fuego, en min (método 2), especificación de diseño (método 3).
- e. Sustancias peligrosas.
- f. Durabilidad frente a la corrosión, condiciones ambientales.
- g. Detalles constructivos: propiedades geométricas, en mm y documentación técnica.
- Distintivos de calidad:

Se comprobará que el producto ostenta los distintivos de calidad exigidos, en su caso, por el proyecto o por la dirección facultativa, que aseguren las características exigidas.

- Ensayos:

En su caso, se realizarán los ensayos necesarios para comprobar alguna de las características esenciales exigidas por la normativa de obligado cumplimiento, por el proyecto o por la dirección facultativa. Los ensayos regulados que pueden llegar a ser requeridos están regulados en la UNE-EN 13369:2013. Reglas comunes para prefabricados de hormigón:

2.1.1. PIEZAS DE ARCILLA COCIDA PARA FÁBRICAS DE ALBAÑILERÍA

Piezas de arcilla cocida usadas en albañilería (por ejemplo fachadas vistas y revestidas, estructuras de carga y no portantes, incluyendo muros y particiones interiores, para su uso en edificación e ingeniería civil).

Se distinguen dos grupos de piezas:

Piezas LD, que incluyen piezas de arcilla cocida con una densidad aparente menor o igual que 1000 kg/m³, para uso en fábrica de albañilería revestida.

Piezas HD, que comprenden:

- Todas las piezas para fábrica de albañilería sin revestir.
- Piezas de arcilla cocida con densidad aparente mayor que 1000 kg/m³ para uso en fábricas revestidas.

Condiciones de suministro y recepción

- Marcado CE obligatorio desde el 1 de febrero de 2013. Normas de aplicación: UNE-EN 771-1:2011. Especificaciones de piezas para fábricas de albañilería. Parte 1: Piezas de arcilla cocida. Sistema de evaluación y verificación de la constancia de las prestaciones: 2+ ó 4.

2+ para piezas de categoría I (piezas donde la resistencia a compresión declarada tiene una probabilidad de fallo no superior al 5%), ó 4, para piezas de categoría II (piezas no destinadas a cumplir con el nivel de confianza especificado para las piezas de categoría I).

Identificación: Se comprobará que la identificación del producto recibido se corresponde con las características exigidas por la normativa de obligado cumplimiento y, en su caso, por el proyecto o por la dirección facultativa.

Piezas LD:

Características esenciales referidas a los requisitos básicos, que pueden estar especificadas, para el uso o usos declarados:

- a. Dimensiones y tolerancias dimensionales (Con requisitos estructurales. Valor declarado, en mm, y categoría de tolerancia).
- b. Configuración (Con requisitos estructurales. Ilustración o descripción).
- c. Resistencia a compresión (Con requisitos estructurales. Valor declarado, en N/mm², dirección de carga y categoría de pieza).
- d. Estabilidad dimensional (Con requisitos estructurales. Valor declarado de expansión por humedad, en mm/m).
- e. Resistencia a la adherencia (Con requisitos estructurales. Valor declarado de la resistencia a cizalladura inicial, en N/mm²).
- f. Contenido de sales solubles activas (Con requisitos estructurales. Valor declarado en base a las clases técnicas: S0, S1 o S2).
- g. Reacción al fuego (Con requisitos de resistencia al fuego. Euroclase declarada: A1 a F).
- h. Absorción de agua (Para barreras anticapilaridad o elementos exteriores con una cara expuesta. Texto declarado: "No dejar expuesto").
- i. Permeabilidad al vapor de agua (Para elementos exteriores. Valor declarado del coeficiente de difusión de vapor de agua tabulado).
- j. Aislamiento acústico al ruido aéreo directo; o densidad y configuración (Con requisitos acústicos. Valor declarado de la densidad aparente seca en Kg/m³, de categoría de tolerancia y configuración declarada ilustrada o descrita).
- k. Resistencia térmica; o densidad y configuración (Con requisitos de aislamiento térmico. Valor de conductividad térmica, en W/mK, y medios de evaluación utilizados, o densidad y configuración declarada ilustrada o descrita).
- l. Durabilidad frente al hielo/deshielo (Texto declarado: "No dejar expuesto", o valor declarado conforme al método de evaluación utilizado).
- m. Sustancias peligrosas (El texto: "Prestación no determinada", o (PND), no se puede utilizar cuando la característica tiene un valor límite).

Piezas HD:

Características esenciales referidas a los requisitos básicos, que pueden estar especificadas, para el uso o usos declarados:

- a. Dimensiones y tolerancias dimensionales (Con requisitos estructurales. Valor declarado, en mm, y categoría de tolerancia).
- b. Configuración (Con requisitos estructurales. Ilustración o descripción).
- c. Resistencia a compresión (Con requisitos estructurales. Valor declarado, en N/mm², dirección de carga y categoría de pieza).
- d. Estabilidad dimensional (Con requisitos estructurales. Valor declarado de expansión por humedad, en mm/m).
- e. Resistencia a la adherencia (Con requisitos estructurales. Valor declarado de la resistencia a cizalladura inicial, en N/mm²).
- f. Contenido de sales solubles activas (Con requisitos estructurales. Valor declarado en base a las clases técnicas: S0, S1 o S2).
- g. Reacción al fuego (Con requisitos de resistencia al fuego. Euroclase declarada: A1 a F).
- h. Absorción de agua (Para barreras anticapilaridad o elementos exteriores con una cara expuesta. Valor declarado, en %).
- i. Permeabilidad al vapor de agua (Para elementos exteriores. Valor declarado del coeficiente de difusión de vapor de agua tabulado).
- j. Aislamiento acústico al ruido aéreo directo (Con requisitos acústicos. Valor declarado de la densidad aparente seca en Kg/m³, de categoría de tolerancia y configuración declarada ilustrada o descrita).
- k. Resistencia térmica (Con requisitos de aislamiento térmico. Valor de conductividad térmica, en W/mK, y medios de evaluación utilizados, o densidad y configuración).
- l. Durabilidad frente al hielo/deshielo (Exposición prevista y valor declarado conforme al método de evaluación utilizado).
- m. Sustancias peligrosas (El texto: "Prestación no determinada", o (PND), no se puede utilizar cuando la característica tiene un valor límite).
- Distintivos de calidad:
- Se comprobará que el producto ostenta los distintivos de calidad exigidos, en su caso, por el proyecto o por la dirección facultativa, que aseguren las características exigidas.
- Ensayos:
- En su caso, se realizarán los ensayos necesarios para comprobar alguna de las características esenciales exigidas por la normativa de obligado cumplimiento y, en su caso, por el proyecto o por la dirección facultativa. Ensayos regulados que pueden llegar a ser requeridos:
- Para piezas LD: dimensiones, planicidad de las caras de apoyo, paralelismo de caras de apoyo, configuración, densidad aparente seca, densidad absoluta seca, resistencia a compresión, resistencia térmica, permeabilidad al vapor de agua, resistencia al hielo/deshielo, expansión por humedad, contenido de sales solubles activas, reacción al fuego, y resistencia a la adherencia.
- Para piezas HD: dimensiones; planicidad de las caras de apoyo; paralelismo de caras de apoyo; configuración; densidad aparente seca; densidad absoluta seca; resistencia a compresión; resistencia térmica; permeabilidad al vapor de agua; resistencia al hielo/deshielo; absorción de agua; tasa inicial de absorción de agua; expansión por humedad; contenido de sales solubles activas; reacción al fuego; y resistencia a la adherencia.
- Almacenamiento y manipulación (criterios de uso, gestión de residuos, conservación y mantenimiento)**
- Las piezas se suministrarán a la obra sin que hayan sufrido daños en su transporte y manipulación que deterioren el aspecto de las fábricas o comprometan su durabilidad, y con la edad adecuada cuando ésta sea decisiva para que satisfagan las condiciones del pedido.
- Se suministrarán preferentemente paletizados y empaquetados. Los paquetes no serán totalmente herméticos para permitir el intercambio de humedad con el ambiente.
- Las piezas se apilarán en superficies planas, limpias, no en contacto con el terreno.
- 2.1.2. PIEZAS SILICOCALCÁREAS PARA FÁBRICAS DE ALBAÑILERÍA**
- Piezas realizadas principalmente a partir de cal y materiales silíceos para fábricas de albañilería, endurecidos por la acción del vapor a presión, cuya utilización principal será en muros exteriores, muros interiores, sótanos, cimentaciones y fábrica externa de chimeneas.
- Condiciones de suministro y recepción**
- Marcado CE obligatorio desde el 1 de febrero de 2013. Normas de aplicación: UNE-EN 771-2:2011. Especificaciones de piezas para fábricas de albañilería. Parte 2: Piezas silicocalcáreas. Sistema de evaluación y verificación de la constancia de las prestaciones: 2+ ó 4. 2+ para piezas de categoría I (piezas cuya probabilidad de no alcanzar su resistencia a compresión declarada no excede del 5%), ó 4, para piezas de categoría II (piezas que no cumplen con el nivel de confianza de las piezas de categoría I).
- Identificación: Se comprobará que la identificación del producto recibido se corresponde con las características exigidas por la normativa de obligado cumplimiento y, en su caso, por el proyecto o por la dirección facultativa.
- Características esenciales referidas a los requisitos básicos, que pueden estar especificadas, para el uso o usos declarados:
- a. Dimensiones y tolerancias dimensionales (Con requisitos estructurales. Valores declarados, en mm, y categoría de tolerancia).
- b. Configuración (Con requisitos estructurales. Configuración declarada, descripción con imágenes o texto).
- c. Resistencia a compresión (Con requisitos estructurales. Valor declarado, en N/mm², o clase e indicación de la dirección de carga y categoría de pieza).
- d. Grado de adherencia (Con requisitos estructurales. Valor fijado o declarado, o resistencia inicial a esfuerzo cortante, en N/mm²).
- e. Reacción al fuego (Con requisitos estructurales. Clase de reacción al fuego declarada: Euroclase A1 a F).
- f. Absorción de agua (Para barreras anticapilaridad o elementos exteriores con una cara expuesta. Valor declarado, en %).
- g. Permeabilidad al vapor de agua (Para elementos exteriores. Valor declarado del coeficiente de difusión de vapor de agua tabulado).
- h. Aislamiento al ruido aéreo, o densidad y configuración (Con requisitos acústicos. Valor declarado de la densidad aparente seca en Kg/m³, o clases de densidad; y configuración declarada con imágenes o texto).
- i. Resistencia térmica, o densidad y configuración (Con requisitos de aislamiento térmico. Valor declarado de conductividad térmica, en W/mK, y medios de evaluación utilizados; o densidad y configuración).

- j. Durabilidad al hielo/deshielo (Valor declarado de la categoría de hielo/deshielo).
- k. Sustancias peligrosas (El texto: "Prestación no determinada", o (PND), no se puede utilizar cuando la característica tiene un valor límite).
- Distintivos de calidad:
- Se comprobará que el producto ostenta los distintivos de calidad exigidos, en su caso, por el proyecto o por la dirección facultativa, que aseguren las características exigidas.
- Ensayos:
- En su caso, se realizarán los ensayos necesarios para comprobar alguna de las características esenciales exigidas por la normativa de obligado cumplimiento y, en su caso, por el proyecto o por la dirección facultativa. Ensayos regulados que pueden llegar a ser requeridos:
- Dimensiones; configuración; planicidad de las tablas o caras de apoyo; paralelismo de los planos de las tablas o caras de apoyo; densidad seca; resistencia a compresión; propiedades térmicas; durabilidad al hielo/deshielo; absorción de agua; variaciones dimensionales debidas a la humedad; y grado de adherencia.
- 2.1.3. BLOQUES DE HORMIGÓN (ÁRIDOS DENSOS Y LIGEROS) PARA FÁBRICAS DE ALBAÑILERÍA**
- Piezas para fábricas de albañilería de hormigón, bloques o ladrillos, de áridos densos y ligeros, o una combinación de ambos, utilizados para fábrica a revestir, vistas o expuesta tanto en aplicaciones autoportantes y no autoportantes de edificación como de ingeniería civil. Las piezas están fabricadas a base de cemento, áridos y agua, y pueden contener aditivos y adiciones, pigmentos colorantes y otros materiales incorporados o aplicados durante o después de la fabricación de la pieza. Las piezas son aplicables a todo tipo de muros, incluyendo muros de una sola hoja, las paredes exteriores de chimeneas, con cámara de aire, las divisiones, de contención y de sótanos.
- Condiciones de suministro y recepción**
- Marcado CE obligatorio desde el 1 de febrero de 2013. Normas de aplicación: UNE-EN 771-3:2011 y UNE 127 771-3:2008. Especificaciones de piezas para fábricas de albañilería. Parte 3: bloques de hormigón (áridos densos y ligeros). Sistema de evaluación y verificación de la constancia de las prestaciones: 2+ ó 4. Sistema 2+ para bloques de categoría I (piezas donde la resistencia a compresión declarada tiene una probabilidad de fallo de no ser alcanzada no superior al 5%); sistema 4 para bloques de categoría II (piezas para las que no se pretende alcanzar el nivel de confianza de los elementos de categoría I).
- Identificación: Se comprobará que la identificación del producto recibido se corresponde con las características exigidas por la normativa de obligado cumplimiento y, en su caso, por el proyecto o por la dirección facultativa.
- Características esenciales referidas a los requisitos básicos, que pueden estar especificadas, para el uso o usos declarados:
- a. Dimensiones y tolerancias dimensionales (Con requisitos estructurales. Valores declarados, en mm, y categoría de tolerancia).
- b. Configuración (Con requisitos estructurales. Configuración declarada, ilustrada o descrita).
- c. Resistencia a compresión (Con requisitos estructurales. Valor declarado, en N/mm², o clase e indicación de la dirección de carga y categoría de pieza).
- d. Estabilidad dimensional (Con requisitos estructurales. Valor declarado de la variación debida a la humedad, en mm/m).
- e. Resistencia de adherencia (Con requisitos estructurales. Valor fijo, o valor declarado de la resistencia inicial a cortante, en N/mm²; o bien, valor declarado de la resistencia de adherencia a flexión).
- f. Reacción al fuego (Con requisitos estructurales. Clase de reacción al fuego declarada: Euroclase A1 a F).
- g. Absorción de agua (Para bases antihumedad o elementos exteriores con una cara expuesta. Valor declarado, en g/m², o texto declarado; o bien, "No dejar expuesto").
- h. Permeabilidad al vapor de agua (Para elementos exteriores. Valor declarado del coeficiente).
- i. Aislamiento al ruido aéreo directo, o densidad y configuración (Con requisitos acústicos. Valor declarado de la densidad aparente en Kg/m³; y configuración declarada ilustrada o descrita).
- j. Resistencia térmica, o densidad y configuración (Con requisitos de aislamiento térmico. Valor declarado de conductividad térmica, en W/mK, y medios de evaluación utilizados; o densidad y configuración).
- k. Durabilidad frente a hielo/deshielo (Valor declarado, o texto declarado: "No dejar expuesto").
- l. Sustancias peligrosas (El texto: "Prestación no determinada", o (PND), no se puede utilizar cuando la característica tiene un valor límite).
- Ensayos:
- En su caso, se realizarán los ensayos necesarios para comprobar alguna de las características esenciales exigidas por la normativa de obligado cumplimiento y, en su caso, por el proyecto o por la dirección facultativa. Ensayos regulados que pueden llegar a ser requeridos:
- Dimensiones; planicidad de las caras de apoyo; paralelismo plano de las caras de apoyo; configuración y aspecto; densidad; resistencia mecánica; absorción de agua por capilaridad; variación debida a la humedad; reacción al fuego. Propiedades térmicas; permeabilidad al vapor de agua; resistencia de adherencia a cortante; y resistencia de adherencia a flexión.
- Almacenamiento y manipulación (criterios de uso, gestión de residuos, conservación y mantenimiento)**
- Los bloques se apilarán en superficies planas, limpias, no en contacto con el terreno.
- Si se reciben empaquetados, el envoltorio no será totalmente hermético.
- 2.1.4. BLOQUES DE HORMIGÓN CELULAR CURADO EN AUTOCLAVE PARA FÁBRICAS DE ALBAÑILERÍA**
- Bloques de hormigón curados en autoclave (HCA), utilizados en aplicaciones autoportantes y no autoportantes de muros, incluyendo muros simples, tabiques, divisiones, de contención, cimentación y usos generales bajo el nivel del suelo, incluyendo muros para protección frente al fuego, aislamiento térmico, aislamiento acústico y sistemas de chimeneas (excluyendo los conductos de humos de chimeneas).
- Las piezas están fabricadas a partir de ligantes hidráulicos tales como cemento y/o cal, combinados con materiales finos de naturaleza silícea, materiales aireantes y agua.
- Las piezas pueden presentar huecos, sistemas machihembrados y otros dispositivos de ajuste.
- Condiciones de suministro y recepción**
- Marcado CE obligatorio desde el 1 de febrero de 2013. Normas de aplicación: UNE-EN 771-4:2011. Especificaciones de piezas para fábricas de albañilería. Parte 4. Bloques de hormigón celular curado en autoclave. Sistema de

evaluación y verificación de la constancia de las prestaciones: 2+ ó 4. Sistema 2+ para bloques de categoría I (piezas donde la resistencia a compresión declarada tiene una probabilidad de fallo que no excede del 5%); sistema 4 para bloques de categoría II (piezas para las que no cumplen con el nivel de confianza de las piezas de categoría I).

Identificación: Se comprobará que la identificación del producto recibido se corresponde con las características exigidas por la normativa de obligado cumplimiento y, en su caso, por el proyecto o por la dirección facultativa.

Características esenciales referidas a los requisitos básicos, que pueden estar especificadas, para el uso o usos declarados:

- a. Dimensiones y tolerancias dimensionales (Con requisitos estructurales. Valores declarados, en mm, y categoría de tolerancia).
- b. Configuración (Con requisitos estructurales. Configuración declarada, ilustrada o descrita).
- c. Resistencia a compresión (Con requisitos estructurales. Valor declarado, en N/mm²).
- d. Estabilidad dimensional (Con requisitos estructurales. Valor declarado de la variación debida a la humedad, en mm/m).
- e. Resistencia de la adherencia (Con requisitos estructurales. Valor fijo, o valor declarado de la resistencia a cortante inicial, en N/mm²; o bien, valor declarado de la resistencia de la adherencia a flexión).
- f. Reacción al fuego (Con requisitos estructurales. Clase de reacción al fuego declarada: Euroclase A1 a F).
- g. Absorción de agua (Para bases antihumedad o elementos exteriores con una cara expuesta. Valor del coeficiente declarado, en g/(m² x s^{0.5})).
- h. Permeabilidad al vapor de agua (Para elementos exteriores. Valor declarado del coeficiente).
- i. Aislamiento acústico al ruido aéreo directo, o densidad y configuración (Con requisitos acústicos. Valor declarado de la densidad aparente en Kg/m³; y configuración declarada ilustrada o descrita).
- j. Resistencia térmica, o densidad y configuración (Con requisitos de aislamiento térmico. Valor declarado de conductividad térmica, en W/mK, y medios de evaluación utilizados; o densidad y configuración).
- k. Durabilidad frente a hielo-deshielo (Valor declarado).
- l. Sustancias peligrosas (El texto: "Prestación no determinada", o (PND), no se puede utilizar cuando la característica tiene un valor límite).

- Ensayos:

En su caso, se realizarán los ensayos necesarios para comprobar alguna de las características esenciales exigidas por la normativa de obligado cumplimiento y, en su caso, por el proyecto o por la dirección facultativa. Ensayos regulados que pueden llegar a ser requeridos:

Dimensiones; planicidad de las caras de apoyo; paralelismo de las caras de apoyo; densidad seca aparente; densidad seca absoluta; resistencia a compresión; variación dimensional debida a la humedad; absorción de agua; resistencia de la adherencia a cortante; y resistencia de la adherencia a flexión.

Almacenamiento y manipulación (criterios de uso, gestión de residuos, conservación y mantenimiento)

Los bloques se apilarán en superficies planas, limpias, no en contacto con el terreno.

Si se reciben empaquetados, el envoltorio no será totalmente hermético.

2.1.5. PIEZAS DE PIEDRA ARTIFICIAL PARA FÁBRICA DE ALBAÑILERÍA

Elementos de hormigón que se asemejan a la piedra natural, mediante técnicas de moldeado o de compresión, para fábricas de albañilería para los que los principales usos son muros de fachada o expuestos, tanto portantes como no portantes en aplicaciones de edificación y obra civil. En las piezas la dimensión mayor es \square 650 mm.

Condiciones de suministro y recepción

- Marcado CE obligatorio desde el 1 de febrero de 2013. Normas de aplicación: UNE-EN 771-5:2011. Especificaciones de piezas para fábrica de albañilería. Parte 5: Piezas de piedra artificial. Sistema de evaluación y verificación de la constancia de las prestaciones: 2+ ó 4. 2+ para piezas de categoría I (piezas con una resistencia a compresión declarada con una probabilidad de fallo que no excede del 5%) y 4 para piezas de categoría II (piezas que no cumplen con el nivel de confianza de las piezas de la categoría I).

Identificación: Se comprobará que la identificación del producto recibido se corresponde con las características exigidas por la normativa de obligado cumplimiento y, en su caso, por el proyecto o por la dirección facultativa.

Características esenciales referidas a los requisitos básicos, que pueden estar especificadas, para el uso o usos declarados:

- a. Dimensiones y tolerancias dimensionales (Con requisitos estructurales. Valores declarados, en mm, y categoría de tolerancia).
- b. Configuración (Con requisitos estructurales. Configuración declarada, ilustrada o descrita).
- c. Resistencia a compresión (Con requisitos estructurales. Valor declarado, media o característica, en N/mm², o clase e indicación de la dirección de carga y categoría de pieza).
- d. Estabilidad dimensional (Con requisitos estructurales. Valor declarado de la variación debida a la humedad, en mm/m).
- e. Resistencia de la adherencia (Con requisitos estructurales. Valor fijo, o valor declarado de la resistencia a cortante inicial, en N/mm²; o bien, valor declarado de la resistencia de la adherencia a flexión).
- f. Reacción al fuego (Con requisitos estructurales. Clase de reacción al fuego declarada: Euroclase A1 a F).
- m. Absorción de agua (Para bases antihumedad o elementos exteriores con una cara expuesta. Valor declarado, en g/m²•s).
- n. Permeabilidad al vapor de agua (Para elementos exteriores. Valor declarado del coeficiente).
- o. Aislamiento acústico al ruido aéreo directo, o densidad y configuración (Con requisitos acústicos. Valor declarado de la densidad aparente en Kg/m³ y categoría de tolerancia; y configuración declarada ilustrada o descrita).
- g. Resistencia térmica, o densidad y configuración (Con requisitos de aislamiento térmico. Valor declarado de conductividad térmica, en W/mK, y medios de evaluación; y configuración y densidad).
- h. Durabilidad frente a hielo-deshielo (Valor declarado).
- i. Sustancias peligrosas (El texto: "Prestación no determinada", o (PND), no se puede utilizar cuando la característica tiene un valor límite).

- Distintivos de calidad:

Se comprobará que el producto ostenta los distintivos de calidad exigidos, en su caso, por el proyecto o por la dirección facultativa, que aseguren las características exigidas.

- Ensayos:

En su caso, se realizarán los ensayos necesarios para comprobar alguna de las características esenciales exigidas por la normativa de obligado cumplimiento y, en su caso, por el proyecto o por la dirección facultativa. Ensayos regulados que pueden llegar a ser requeridos:

Dimensiones; planicidad de las caras de apoyo; paralelismo de las caras de apoyo; planicidad de las caras; densidad seca absoluta y aparente; resistencia a compresión (media); resistencia a compresión (característica); absorción de agua; propiedades térmicas; permeabilidad al vapor de agua; reacción al fuego; variación dimensional debida a la humedad; y resistencia de la adherencia.

2.1.6. PIEZAS DE PIEDRA NATURAL PARA FÁBRICA DE ALBAÑILERÍA

Piezas de piedra natural cuya anchura es igual o superior a 80 mm, y que tiene como principales usos las piezas de albañilería común, como revestimientos o piezas vistas en estructuras portantes o no portantes en obra civil y edificación. Son adecuadas para todo tipo de muros de fábrica, de hilada regular e irregular, incluyendo la fábrica de una sola hoja, muro con cámara de aire, tabiquería, muros de contención y mampostería exterior para chimeneas. Es un producto extraído de cantera, transformado en un elemento para fábricas de albañilería, mediante un proceso de manufacturación. Se incluyen las piezas de forma paralelepípedica no totalmente rectangular y piezas para formas especiales y accesorias.

Tipos de rocas que se consideran como piedra natural:

- Rocas ígneas o magmáticas (granito, basalto, diorita, pórfido)
- Rocas sedimentarias (caliza, arenisca, travertino)
- Rocas metamórficas (pizarras, gneis, cuarcita, mármol)

Condiciones de suministro y recepción

- Marcado CE obligatorio desde el 1 de febrero de 2013. Norma de aplicación: UNE-EN 771-6:2012. Especificación de piezas para fábrica de albañilería. Parte 6: Piezas de piedra natural. Sistema de evaluación y verificación de la constancia de las prestaciones: 2+, 3 ó 4.

Identificación: Se comprobará que la identificación del producto recibido se corresponde con las características exigidas por la normativa de obligado cumplimiento y, en su caso, por el proyecto o por la dirección facultativa.

Características esenciales referidas a los requisitos básicos, que pueden estar especificadas, para el uso o usos declarados:

- a. Dimensiones y tolerancias dimensionales (Con cualquier requisito. Valores declarados, en mm, y categoría).
- b. Configuración (Con cualquier requisito. Descripción).
- c. Resistencia a compresión (Con requisitos estructurales. Valor declarado, en N/mm² con indicación de la dirección).
- d. Resistencia de la adherencia. (Con requisitos estructurales. Valor fijo, o valor declarado de la resistencia a cortante inicial, en N/mm² y método de ensayo; valor declarado de la resistencia de la adherencia a flexión).
- e. Reacción al fuego (Con requisitos estructurales. Clase de reacción al fuego declarada: Euroclase A1 a F).
- f. Absorción de agua (Para bases antihumedad o elementos exteriores con una cara expuesta. Valor del coeficiente declarado, en g/m² x s^{0.5}).
- g. Permeabilidad al vapor de agua (Para elementos exteriores. Valor declarado del coeficiente y método de ensayo).
- p. Aislamiento acústico al ruido aéreo directo, o densidad y configuración (Con requisitos acústicos. Valor declarado de la densidad aparente en Kg/m³; y configuración, dimensiones y tolerancias).
- j. Resistencia térmica, o densidad y configuración (Con requisitos de aislamiento térmico. Valor declarado de conductividad térmica, en W/mK, y medios de evaluación).
- k. Durabilidad (Resistencia a hielo-deshielo. Valor declarado; o texto declarado: "No dejar expuesto").

- Distintivos de calidad:

Se comprobará que el producto ostenta los distintivos de calidad exigidos, en su caso, por el proyecto o por la dirección facultativa, que aseguren las características exigidas.

- Ensayos:

En su caso, se realizarán los ensayos necesarios para comprobar alguna de las características esenciales exigidas por la normativa de obligado cumplimiento y, en su caso, por el proyecto o por la dirección facultativa. Ensayos regulados que pueden llegar a ser requeridos:

Dimensiones y tolerancias dimensionales; configuración; densidad aparente; resistencia a la compresión; resistencia a la flexión; resistencia a la adherencia a flexión; resistencia a la adherencia a cortante; porosidad abierta; absorción de agua por capilaridad; resistencia al hielo-deshielo; propiedades térmicas; y reacción al fuego.

2.2.1. LLAVES, AMARRES, ESTRIBOS Y MÉNSULAS

Elementos para conectar fábricas de albañilería entre sí o para conectar fábricas de albañilería a otras partes de la obra y de edificios, incluyendo muros, suelos, vigas y columnas.

Condiciones de suministro y recepción

- Marcado CE obligatorio a partir del 8 de agosto de 2015. Norma de aplicación: UNE-EN 845-1:2014. Especificación de componentes auxiliares para fábricas de albañilería. Parte 1: Llaves, amarres, estribos y ménsulas. Sistema de evaluación y verificación de la constancia de las prestaciones: 3.

Identificación: Se comprobará que la identificación del producto recibido se corresponde con las características exigidas por la normativa de obligado cumplimiento y, en su caso, por el proyecto o por la dirección facultativa.

En las llaves para muros capuchinos, las características esenciales referidas a los requisitos básicos, que pueden estar especificadas, para el uso o usos declarados (muros de fábrica de albañilería y tabiques; para conectar dos hojas de un muro capuchino o una hoja a un muro estructural):

- a. Resistencia a compresión (Valor declarado de capacidad de carga a compresión, en mm);
- b. Resistencia a tracción (Valor declarado de capacidad de carga, en mm);
- c. Resistencia al pandeo o al alabeo (Valor declarado de desplazamiento, en mm);
- d. Capacidad de protección contra el agua (Declarado: Resistente o No resistente);
- e. Durabilidad de las características prestacionales, frente a la corrosión (Declarado: referencia al material/revestimiento y grado de acero cuando corresponda al tipo de producto);
- f. Sustancias peligrosas.

En llaves a cizallamiento, las características esenciales referidas a los requisitos básicos, que pueden estar especificadas, para el uso o usos declarados (muros de fábrica de albañilería y tabiques; para conectar dos hojas adyacentes de fábrica, para conectar muros de albañilería que necesitan interactuar para producir una acción compuesta y para conectar muros de fábrica a marcos estructurales):

- Resistencia a compresión (Valor declarado de capacidad de carga a compresión, en mm);
- Resistencia a tracción (Valor declarado de capacidad de carga, en mm);
- Resistencia al pandeo o al alabeo (Valor declarado de desplazamiento, en mm);
- Resistencia al cizallamiento (Valor declarado, en N),
- Capacidad de protección contra el agua (No pertinente);
- Durabilidad de las características prestacionales, frente a la corrosión (Declarado: referencia al material/revestimiento y grado de acero cuando corresponda al tipo de producto);
- Sustancias peligrosas.

En llaves de deslizamiento, las características esenciales referidas a los requisitos básicos, que pueden estar especificadas, para el uso o usos declarados (muros de fábrica de albañilería y tabiques; para conectar dos muros adyacentes o para conectar la fábrica de albañilería revistiendo marcos estructurales a la vez que permitiendo el movimiento en el plano):

- Resistencia a cizallamiento y alabeo (Valor declarado, de capacidad de carga de cizallamiento, en N),
- Durabilidad de las características prestacionales, frente a la corrosión (Declarado: referencia al material/revestimiento y grado de acero cuando corresponda al tipo de producto);
- Sustancias peligrosas.

En amarres, las características esenciales referidas a los requisitos básicos, que pueden estar especificadas, para el uso o usos declarados (muros de fábrica de albañilería y tabiques; para conectar dos muros de fábrica de albañilería a componentes adyacentes, suelos y techos):

- Resistencia a tracción (Valor declarado, de capacidad de carga a tracción, como valor medio y si se requiere, característico, en N);
- Desplazamiento bajo carga (Valor declarado, en mm);
- Durabilidad de las características prestacionales, frente a la corrosión (Declarado: referencia al material/revestimiento y grado de acero cuando corresponda al tipo de producto);
- Sustancias peligrosas.

En estribos para viguetas, las características esenciales referidas a los requisitos básicos, que pueden estar especificadas, para el uso o usos declarados (muros de fábrica de albañilería y tabiques; para soportar viguetas, vigas o cabios en un muro de fábrica de albañilería):

- Capacidad portante (Valor declarado, como valor medio y si se requiere, característico, en N);
- Deformación bajo carga (Valor declarado, en mm);
- Durabilidad de las características prestacionales, frente a la corrosión (Declarado: referencia al material/revestimiento y grado de acero cuando corresponda al tipo de producto);
- Sustancias peligrosas.

En ménsulas, las características esenciales referidas a los requisitos básicos, que pueden estar especificadas, para el uso o usos declarados (muros de fábrica de albañilería y tabiques; para adosar a un miembro estructural para soportar de dos elementos de fábrica de albañilería):

- Capacidad portante (Valor declarado, como valor medio y si se requiere, característico, en N);
- Deformación bajo carga (Valor declarado, en mm);
- Durabilidad de las características prestacionales, frente a la corrosión (Declarado: referencia al material/revestimiento y grado de acero cuando corresponda al tipo de producto);
- Sustancias peligrosas.
- Distintivos de calidad:

Se comprobará que el producto ostenta los distintivos de calidad exigidos, en su caso, por el proyecto o por la dirección facultativa, que aseguren las características exigidas.

- Ensayos:

En su caso, se realizarán los ensayos necesarios para comprobar alguna de las características esenciales exigidas por la normativa de obligado cumplimiento y, en su caso, por el proyecto o por la dirección facultativa. Ensayos regulados que pueden llegar a ser requeridos:

Propiedades del material; revestimiento orgánico; dimensiones; capacidad de carga de tracción y desplazamiento de las llaves; capacidad de carga de compresión y desplazamiento de las llaves; capacidad de carga de cizallamiento y desplazamiento de las llaves; capacidad de carga de tracción y desplazamiento de los amarres; capacidad de carga vertical y deformación de los estribos para viguetas; y capacidad de carga vertical y deformación de las ménsulas.

2.2.3. ARMADURAS DE TENDEL

Armaduras de tendel para su colocación en fábrica de albañilería para uso estructural y no estructural.

Pueden ser:

- Malla de alambre soldado, formada por alambres longitudinales, soldados a alambres transversales o a un alambre continuo diagonal.
- Malla de alambre anudado, enroscando un alambre alrededor de alambres longitudinales.
- Malla de metal expandido, formada al expandir una malla de acero, en la que se han practicado unos cortes previamente.

Los materiales de la armadura pueden ser: acero inoxidable austenítico, acero inoxidable austenoferrítico, bandas de acero pregalvanizado, o alambre de acero galvanizado con o sin revestimiento orgánico.

Para uso no estructural es válida cualquier tipo de malla, pero para uso estructural han utilizarse mallas de alambre soldado, con un tamaño mínimo de los alambres longitudinales de 3 mm.

Condiciones de suministro y recepción

- Marcado CE obligatorio a partir del 8 de agosto de 2015. Norma de aplicación: UNE-EN 845-3:2014.

Especificación de componentes auxiliares para fábricas de albañilería. Parte 3: Armaduras de junta tendel de malla de acero. Sistema de evaluación y verificación de la constancia de las prestaciones: 3.

Identificación: Se comprobará que la identificación del producto recibido se corresponde con las características exigidas por la normativa de obligado cumplimiento y, en su caso, por el proyecto o por la dirección facultativa.

Características esenciales referidas a los requisitos básicos, que pueden estar especificadas, para el uso o usos declarados (usos estructurales):

- Resistencia a tracción de la armadura del material/revestimiento (Valores declarados de: dimensiones, en mm; características de límite elástico de los alambres longitudinales, en N/mm²; ductilidad de los alambres longitudinales, categoría; características de límite elástico de los alambres transversales, en N/mm²);
- Fuerza de adhesión, en kN/mm;
- Durabilidad de las características prestacionales frente a la corrosión; y
- Sustancias peligrosas.
- Distintivos de calidad:

Se comprobará que el producto ostenta los distintivos de calidad exigidos, en su caso, por el proyecto o por la dirección facultativa, que aseguren las características exigidas.

- Ensayos:

En su caso, se realizarán los ensayos necesarios para comprobar alguna de las características esenciales exigidas por la normativa de obligado cumplimiento y, en su caso, por el proyecto o por la dirección facultativa. Ensayos regulados que pueden llegar a ser requeridos:

Dimensiones; límite elástico característico y ductilidad de los alambres longitudinales; límite elástico característico de los alambres transversales; resistencia al esfuerzo cortante de las soldaduras (cuando sea aplicable); y fuerza de adhesión.

3. PRODUCTOS AISLANTES TÉRMICOS PARA APLICACIONES EN LA EDIFICACIÓN

Productos manufacturados y norma de aplicación:

- Lana mineral (MW). UNE-EN 13162:2013.
- Poliestireno expandido (EPS). UNE-EN 13163:2013.
- Poliestireno extruido (XPS). UNE-EN 13164:2013.
- Espuma rígida de poliuretano (PUR). UNE-EN 13165:2013.
- Espuma fenólica (PF). UNE-EN 13166:2013.
- Vidrio celular (CG). UNE-EN 13167:2013.
- Lana de madera (WW). UNE-EN 13168:2013.
- Perlita expandida (EPB). UNE-EN 13169:2013.
- Corcho expandido (ICB). UNE-EN 13170:2013.
- Fibra de madera (WF). UNE-EN 13171:2013.

Para la recepción de esta familia de productos es aplicable la exigencia del sistema del marcado CE, con el sistema de evaluación y verificación de la constancia de las prestaciones correspondiente en función del uso:

- Sistema 3: para cualquier uso.

- Sistema 1, 3 y 4: cuando su uso esté sujeto a reglamentaciones sobre reacción al fuego, de acuerdo con lo siguiente:

Clase (A1, A2, B, C)*: sistema 1.

Clase (A1, A2, B, C)**, D, E: sistema 3.

Clase (A1a E)***, F: sistema 3 (con 4 para RtF).

* Productos o materiales para los que una etapa claramente identificable en el proceso de producción supone una mejora en la clasificación de reacción al fuego (por ejemplo, la adición de retardadores de ignición o la limitación del material orgánico).

** Productos o materiales no cubiertos por la nota (*).

*** Productos o materiales que no necesitan someterse a ensayo de reacción al fuego (por ejemplo, productos o materiales de la clase A1 con arreglo a la Decisión de la Comisión 96/603/CE, una vez enmendada).

Además, para estos productos es de aplicación el apartado 6, de la Sección HE-1 Limitación de la demanda energética, del Documento Básico DB-HE Ahorro de Energía del Código Técnico de la Edificación, en el que especifica que:

“6.3 Control de recepción en obra de productos:

1. En el pliego de condiciones del proyecto han de indicarse las condiciones particulares de control para la recepción de los productos que forman los cerramientos y particiones interiores de la envolvente térmica, incluyendo los ensayos necesarios para comprobar que los mismos reúnen las características exigidas en los apartados anteriores.

2. Debe comprobarse que los productos recibidos:

- corresponden a los especificados en el pliego de condiciones del proyecto;
- disponen de la documentación exigida;
- están caracterizados por las propiedades exigidas;
- han sido ensayados, cuando así se establezca en el pliego de condiciones o lo determine el director de la ejecución de la obra con el visto bueno del director de obra, con la frecuencia establecida.

3. En el control se seguirán los criterios indicados en el artículo 7.2 de la Parte I del CTE”.

3.1.1. PRODUCTOS MANUFACTURADOS DE LANA MINERAL (MW)

Productos manufacturados de lana mineral, con o sin revestimiento o recubrimiento, que se utilizan para el aislamiento térmico de los edificios. Los productos se fabrican en forma de mantas, paneles o planchas.

- Marcado CE obligatorio desde el 1 de septiembre de 2013. Norma de aplicación: UNE-EN 13162:2013. Productos aislantes térmicos para aplicaciones en la edificación. Productos manufacturados de lana mineral (MW). Especificación. Sistema de evaluación y verificación de la constancia de las prestaciones: 1, 3 ó 4.

Identificación: Se comprobará que la identificación del producto recibido se corresponde con las características exigidas por la normativa de obligado cumplimiento y, en su caso, por el proyecto o por la dirección facultativa.

Características esenciales referidas a los requisitos básicos, que pueden estar especificadas, para el uso o usos declarados (aislamiento térmico de edificios):

- Reacción al fuego. Características de las Euroclases;
- Emisión de sustancias peligrosas al interior de los edificios;
- Índice de absorción acústica;
- Índice de transmisión del ruido de impacto (para suelos);
- Índice de aislamiento acústico al ruido aéreo directo;
- Incandescencia continua;
- Resistencia térmica;

- h. Permeabilidad al agua;
- i. Permeabilidad al vapor de agua;
- j. Resistencia a compresión;
- k. Durabilidad de la reacción al fuego ante calor, condiciones climáticas, envejecimiento/degradación;
- l. Durabilidad de la resistencia térmica ante calor, condiciones climáticas, envejecimiento/degradación;
- m. Resistencia a la tracción/flexión; y
- n. Durabilidad de la resistencia a compresión ante el envejecimiento/degradación.
- Ensayos:

En su caso, se realizarán los ensayos necesarios para comprobar alguna de las características esenciales exigidas por la normativa de obligado cumplimiento y, en su caso, por el proyecto o por la dirección facultativa. Ensayos regulados que pueden llegar a ser requeridos:

Resistencia térmica y conductividad térmica; longitud y anchura; espesor; rectangularidad; planicidad; reacción al fuego del producto tal como se presenta en el mercado; estabilidad dimensional bajo condiciones específicas; tensión o resistencia a la compresión; resistencia a la tracción perpendicular a las caras; carga puntual; fluencia a compresión; absorción de agua a corto plazo; absorción de agua a largo plazo; transmisión de vapor de agua; rigidez dinámica; espesor d_L ; espesor d_B ; reducción de espesor a largo plazo; absorción acústica; resistencia al flujo de aire; emisión de sustancias peligrosas; reacción al fuego del producto en montajes normalizados que simularan las condiciones finales de uso; incandescencia continua; resistencia a cortante; y resistencia a la flexión.

3.2.1 PRODUCTOS MANUFACTURADOS DE POLIESTIRENO EXPANDIDO (EPS)

Productos manufacturados de poliestireno expandido, con o sin revestimiento o recubrimiento o recubrimiento, que se utilizan para el aislamiento térmico de los edificios. Los productos se fabrican en forma de planchas, rollos u otros artículos preformados.

- Marcado CE obligatorio desde el 1 de septiembre de 2013. Norma de aplicación: UNE-EN 13163:2013. Productos aislantes térmicos para aplicaciones en la edificación. Productos manufacturados de poliestireno expandido (EPS). Especificación. Sistema de evaluación y verificación de la constancia de las prestaciones: 1, 3 ó 4.

Identificación: Se comprobará que la identificación del producto recibido se corresponde con las características exigidas por la normativa de obligado cumplimiento y, en su caso, por el proyecto o por la dirección facultativa.

Características esenciales referidas a los requisitos básicos, que pueden estar especificadas, para el uso o usos declarados (aislamiento térmico de edificios):

- a. Reacción al fuego (Euroclases). Incandescencia continua.
- b. Permeabilidad al agua.
- c. Emisión de sustancias peligrosas al interior de edificios.
- d. Índice de aislamiento acústico al ruido aéreo directo.
- e. Índice de absorción acústica.
- f. Índice de transmisión del ruido de impacto (para suelos).
- g. Resistencia térmica.
- h. Permeabilidad al vapor de agua.
- i. Resistencia a compresión.
- j. Resistencia a la tracción/flexión.
- k. Durabilidad de la reacción al fuego ante calor, condiciones climáticas, envejecimiento/degradación.
- l. Durabilidad de la resistencia térmica ante calor, condiciones climáticas, envejecimiento/degradación.
- m. Durabilidad de la resistencia a compresión ante el envejecimiento y la degradación.
- Ensayos:

En su caso, se realizarán los ensayos necesarios para comprobar alguna de las características esenciales exigidas por la normativa de obligado cumplimiento y, en su caso, por el proyecto o por la dirección facultativa. Ensayos regulados que pueden llegar a ser requeridos:

Resistencia térmica y conductividad térmica; longitud y anchura; espesor; rectangularidad; planicidad; reacción al fuego del producto tal como se presenta en el mercado; estabilidad dimensional bajo condiciones de laboratorio normales y constantes; estabilidad dimensional bajo condiciones específicas de temperatura y humedad; tensión de compresión al 10% de deformación; resistencia a flexión; resistencia a tracción perpendicular a las caras; deformación bajo condiciones específicas de carga de compresión y temperatura; fluencia a compresión; comportamiento a cortante; resistencia a carga dinámica; absorción de agua a largo plazo por inmersión; absorción de agua a largo plazo por difusión; resistencia a congelación-descongelación; transmisión de vapor de agua; rigidez dinámica; espesor d_L ; espesor d_B ; reducción de espesor a largo plazo; densidad aparente; reacción al fuego del producto en montajes normalizados que simulen las condiciones finales de uso; incandescencia continua; y emisión de sustancias peligrosas.

3.3.1. PRODUCTOS MANUFACTURADOS DE POLIESTIRENO EXTRUIDO (XPS)

Productos manufacturados de poliestireno extruido, con o sin revestimiento o recubrimiento, que se utilizan para el aislamiento térmico de los edificios. Los productos se fabrican en forma de planchas, las cuales también están disponibles con un tratamiento especial de sus cantos y superficie (machihembrado, media madera, etc.).

- Marcado CE obligatorio desde el 1 de septiembre de 2013. Norma de aplicación: UNE-EN 13164:2013. Productos aislantes térmicos para aplicaciones en la edificación. Productos manufacturados de poliestireno extruido (XPS). Especificación. Sistema de evaluación y verificación de la constancia de las prestaciones: 1, 3 ó 4.

Identificación: Se comprobará que la identificación del producto recibido se corresponde con las características exigidas por la normativa de obligado cumplimiento y, en su caso, por el proyecto o por la dirección facultativa.

Características esenciales referidas a los requisitos básicos, que pueden estar especificadas, para el uso o usos declarados (aislamiento térmico de edificios):

- a. Reacción al fuego (Euroclases).
- b. Incandescencia continua.
- c. Permeabilidad al agua.
- d. Emisión de sustancias peligrosas al interior de edificios.
- e. Resistencia térmica.
- f. Permeabilidad al vapor de agua.
- g. Resistencia a compresión.

- h. Resistencia a la tracción/flexión.
- i. Durabilidad de la reacción al fuego ante calor, condiciones climáticas, envejecimiento/degradación.
- j. Durabilidad de la resistencia térmica ante calor, condiciones climáticas, envejecimiento/degradación.
- k. Durabilidad de la resistencia a compresión ante el envejecimiento, degradación.
- Ensayos:

En su caso, se realizarán los ensayos necesarios para comprobar alguna de las características esenciales exigidas por la normativa de obligado cumplimiento y, en su caso, por el proyecto o por la dirección facultativa. Ensayos regulados que pueden llegar a ser requeridos:

Resistencia térmica - conductividad térmica; longitud y anchura; rectangularidad sobre longitud y anchura; planicidad; espesor; reacción al fuego del producto tal como se presenta en el mercado; estabilidad dimensional bajo condiciones específicas de deformación bajo condiciones específicas de carga a compresión y de temperatura; tensión/resistencia a compresión; resistencia a tracción perpendicular a las caras; fluencia a compresión; absorción de agua a largo plazo por inmersión; absorción de agua a largo plazo por difusión; resistencia a congelación-descongelación; propiedades de transmisión de vapor de agua, emisión de sustancias peligrosas; reacción al fuego del producto en montajes normalizados que simulen las condiciones finales de uso, incandescencia continua; y tensión a cortante.

3.4.1. PRODUCTOS MANUFACTURADOS DE ESPUMA RÍGIDA DE POLIURETANO (PU)

Productos manufacturados de espuma rígida de poliuretano (PU), con o sin recubrimientos o revestimientos, que se utilizan para el aislamiento térmico de los edificios. El PU incluye los productos de PIR espuma de poliisocianurato y PUR. Los productos se fabrican en forma de planchas.

- Marcado CE obligatorio desde el 1 de septiembre de 2013. Norma de aplicación: UNE-EN 13165:2013. Productos aislantes térmicos para aplicaciones en la edificación. Productos manufacturados de espuma rígida de poliuretano (PUR). Especificación. Sistema de evaluación y verificación de la constancia de las prestaciones: 1, 3 ó 4.

Identificación: Se comprobará que la identificación del producto recibido se corresponde con las características exigidas por la normativa de obligado cumplimiento y, en su caso, por el proyecto o por la dirección facultativa.

Características esenciales referidas a los requisitos básicos, que pueden estar especificadas, para el uso o usos declarados (aislamiento térmico de edificios):

- a. Reacción al fuego.
- b. Permeabilidad al agua.
- c. Emisión de sustancias peligrosas al interior de los edificios.
- d. Índice de absorción acústica.
- e. Índice de aislamiento acústico al ruido aéreo directo.
- f. Incandescencia continua.
- g. Resistencia térmica.
- h. Permeabilidad al vapor de agua.
- i. Resistencia a compresión.
- j. Resistencia a la tracción/flexión.
- k. Durabilidad de la reacción al fuego ante calor, condiciones climáticas, envejecimiento/degradación.
- l. Durabilidad de la resistencia térmica ante calor, condiciones climáticas, envejecimiento/degradación.
- m. Durabilidad de la resistencia a compresión ante el envejecimiento/degradación.
- Ensayos:

En su caso, se realizarán los ensayos necesarios para comprobar alguna de las características esenciales exigidas por la normativa de obligado cumplimiento y, en su caso, por el proyecto o por la dirección facultativa. Ensayos regulados que pueden llegar a ser requeridos:

Resistencia térmica y conductividad térmica; longitud y anchura; espesor; rectangularidad; planicidad; reacción al fuego del producto tal como se presenta en el mercado; estabilidad dimensional bajo condiciones específicas de deformación bajo condiciones específicas de carga a compresión y temperatura; tensión de compresión o resistencia a compresión; resistencia a la tracción perpendicular a las caras; fluencia a compresión; absorción de agua a corto plazo; absorción de agua a largo plazo; planicidad después de mojado por una cara; transmisión de vapor de agua; absorción acústica; emisión de sustancias peligrosas; reacción al fuego del producto en montajes normalizados que simulen las condiciones finales de uso; incandescencia continua; y contenido en celdas cerradas.

3.5.1. PRODUCTOS MANUFACTURADOS DE ESPUMA FENÓLICA (PF)

Productos manufacturados de espuma fenólica, con o sin revestimiento o recubrimiento, que se utilizan para el aislamiento térmico de los edificios. Los productos se fabrican en forma de planchas y laminados.

- Marcado CE obligatorio desde el 1 de septiembre de 2013. Norma de aplicación: UNE-EN 13166:2013. Productos aislantes térmicos para aplicaciones en la edificación. Productos manufacturados de espuma fenólica (PF). Especificación. Sistema de evaluación y verificación de la constancia de las prestaciones: 1, 3 ó 4.

Identificación: Se comprobará que la identificación del producto recibido se corresponde con las características exigidas por la normativa de obligado cumplimiento y, en su caso, por el proyecto o por la dirección facultativa.

Características esenciales referidas a los requisitos básicos, que pueden estar especificadas, para el uso o usos declarados (aislamiento térmico de edificios):

- a. Reacción al fuego.
- b. Permeabilidad al agua.
- c. Emisión de sustancias peligrosas al interior de los edificios.
- d. Incandescencia continua.
- e. Resistencia térmica.
- f. Permeabilidad al vapor de agua.
- g. Resistencia a compresión.
- h. Resistencia a la tracción/flexión.
- i. Durabilidad de la reacción al fuego ante calor, condiciones climáticas, envejecimiento/degradación.
- j. Durabilidad de la resistencia térmica ante calor, condiciones climáticas, envejecimiento/degradación.
- k. Durabilidad de la resistencia a compresión ante el envejecimiento/degradación.
- Ensayos:

En su caso, se realizarán los ensayos necesarios para comprobar alguna de las características esenciales exigidas por la normativa de obligado cumplimiento y, en su caso, por el proyecto o por la dirección facultativa. Ensayos regulados que pueden llegar a ser requeridos:

Resistencia térmica y conductividad térmica. Longitud y anchura. Espesor. Rectangularidad. Planicidad. Estabilidad dimensional bajo condiciones normales de laboratorio. Estabilidad dimensional en condiciones específicas de temperatura y humedad. Estabilidad dimensional a 20°C. Resistencia a compresión. Resistencia a la tracción perpendicular a las caras. Fluencia a compresión. Comportamiento a flexión. Absorción de agua a corto plazo. Absorción de agua a largo plazo. Transmisión del vapor de agua. Densidad aparente. Contenido en celdas cerradas. Emisión de sustancias peligrosas. Reacción al fuego del producto en montajes normalizados que simulan las condiciones finales de uso. Incandescencia continua.

3.8.1. PRODUCTOS MANUFACTURADOS DE VIDRIO CELULAR (CG)

Productos manufacturados de vidrio celular, con o sin revestimiento o recubrimiento, que se utilizan para el aislamiento térmico de los edificios. Los productos se fabrican en forma de planchas o placas.

- Marcado CE obligatorio desde el 1 de septiembre de 2013. Norma de aplicación: UNE-EN 13167:2013. Productos aislantes térmicos para aplicaciones en la edificación. Productos manufacturados de vidrio celular (CG). Especificación. Sistema de evaluación y verificación de la constancia de las prestaciones: 1, 3 ó 4.

Identificación: Se comprobará que la identificación del producto recibido se corresponde con las características exigidas por la normativa de obligado cumplimiento y, en su caso, por el proyecto o por la dirección facultativa.

Características esenciales referidas a los requisitos básicos, que pueden estar especificadas, para el uso o usos declarados (aislamiento térmico de edificios):

- Reacción al fuego.
- Emisión de sustancias peligrosas al interior de los edificios.
- Índice de absorción acústica.
- Incandescencia continua.
- Resistencia térmica.
- Permeabilidad al agua.
- Permeabilidad al vapor de agua.
- Resistencia a compresión.
- Resistencia a la tracción/flexión.
- Durabilidad de la reacción al fuego ante calor, condiciones climáticas, envejecimiento/degradación.
- Ensayos:

En su caso, se realizarán los ensayos necesarios para comprobar alguna de las características esenciales exigidas por la normativa de obligado cumplimiento y, en su caso, por el proyecto o por la dirección facultativa. Ensayos regulados que pueden llegar a ser requeridos:

Resistencia térmica - conductividad térmica; longitud y anchura; espesor; rectangularidad; planicidad; reacción al fuego del producto tal como se presenta en el mercado; estabilidad dimensional a temperatura específica; estabilidad dimensional en condiciones específicas de temperatura y humedad; resistencia a compresión; resistencia a la flexión; carga puntual; resistencia a la tracción paralela a las caras; resistencia a tracción perpendicular a las caras; fluencia a compresión; absorción de agua a corto plazo; absorción de agua a largo plazo; transmisión del vapor de agua; absorción acústica; emisión de sustancias peligrosas; e incandescencia continua.

3.9. PRODUCTOS MANUFACTURADOS DE LANA DE MADERA (WW)

Productos manufacturados de lana de madera, con o sin revestimiento o recubrimiento, que se utilizan para el aislamiento térmico de los edificios. Los productos se fabrican en forma de paneles o planchas.

- Marcado CE obligatorio desde el 1 de septiembre de 2013. Norma de aplicación: UNE-EN 13168:2013. Productos aislantes térmicos para aplicaciones en la edificación. Productos manufacturados de lana de madera (WW). Especificación. Sistema de evaluación y verificación de la constancia de las prestaciones: 1, 3 ó 4.

Identificación: Se comprobará que la identificación del producto recibido se corresponde con las características exigidas por la normativa de obligado cumplimiento y, en su caso, por el proyecto o por la dirección facultativa.

Características esenciales referidas a los requisitos básicos, que pueden estar especificadas, para el uso o usos declarados (aislamiento térmico de edificios):

- Reacción al fuego.
- Permeabilidad al agua.
- Emisión de sustancias corrosivas.
- Emisión de sustancias peligrosas al interior de los edificios.
- Índice de absorción acústica.
- Incandescencia continua.
- Resistencia térmica.
- Permeabilidad al vapor de agua.
- Resistencia a compresión.
- Resistencia a la tracción/flexión.
- Durabilidad de la reacción al fuego ante calor, condiciones climáticas, envejecimiento/degradación.
- Durabilidad de la resistencia térmica ante calor, condiciones climáticas, envejecimiento/degradación.
- Durabilidad de la resistencia a compresión ante el envejecimiento/degradación.
- Ensayos:

En su caso, se realizarán los ensayos necesarios para comprobar alguna de las características esenciales exigidas por la normativa de obligado cumplimiento y, en su caso, por el proyecto o por la dirección facultativa. Ensayos regulados que pueden llegar a ser requeridos:

Resistencia térmica - y conductividad térmica; longitud y anchura; espesor; rectangularidad; planicidad; contenido en cloruros; resistencia a la tracción paralela a las caras; reacción al fuego tal como se presenta en el mercado; estabilidad dimensional en condiciones específicas de temperatura y humedad; estabilidad dimensional en condiciones específicas de carga y temperatura; tensión de compresión o resistencia a compresión; densidad aparente y masa por unidad de superficie; carga puntual; resistencia a flexión; transmisión del vapor de agua; absorción de agua; fluencia a compresión; absorción acústica; emisión de sustancias peligrosas; reacción al fuego del producto en montajes normalizados que simulan las condiciones finales de uso; incandescencia continua; resistencia a la carga; resistencia al choque; y resistencia a cortante.

3.10. PRODUCTOS MANUFACTURADOS DE PERLITA EXPANDIDA (EPB)

Productos manufacturados en paneles de perlita expandida, con o sin revestimiento o recubrimiento, que se utilizan para el aislamiento térmico de edificios. Los productos se fabrican en forma de planchas o de productos aislantes multicapa o compuestos.

- Marcado CE obligatorio desde el 1 de septiembre de 2013. Norma de aplicación: UNE-EN 13169:2013. Productos aislantes térmicos para aplicaciones en la edificación. Productos manufacturados de perlita expandida (EPB). Especificación. Sistema de evaluación y verificación de la constancia de las prestaciones: 1, 3 ó 4.

Identificación: Se comprobará que la identificación del producto recibido se corresponde con las características exigidas por la normativa de obligado cumplimiento y, en su caso, por el proyecto o por la dirección facultativa.

En paneles aislantes de EPB monocapa y multicapa, las características esenciales referidas a los requisitos básicos, que pueden estar especificadas, para el uso o usos declarados (aislamiento térmico de edificios) son:

- Reacción al fuego.
- Permeabilidad al agua.
- Emisión de sustancias peligrosas al interior de los edificios.
- Incandescencia continua.
- Resistencia térmica.
- Permeabilidad al vapor de agua.
- Resistencia a compresión.
- Resistencia a la tracción/flexión.
- Durabilidad de la reacción al fuego ante calor, condiciones climáticas, envejecimiento/degradación.
- Durabilidad de la resistencia térmica ante calor, condiciones climáticas, envejecimiento/degradación.
- Durabilidad de la resistencia a compresión ante el envejecimiento/degradación.

En paneles aislantes de EPB compuestos, las características esenciales referidas a los requisitos básicos, que pueden estar especificadas, para el uso o usos declarados (aislamiento térmico de edificios) son:

- Reacción al fuego.
- Permeabilidad al agua.
- Emisión de sustancias peligrosas al interior de los edificios.
- Incandescencia continua.
- Índice de transmisión de ruido de impacto (para suelos).
- Resistencia térmica.
- Permeabilidad al vapor de agua.
- Resistencia a compresión.
- Resistencia a la tracción/flexión.
- Durabilidad de la reacción al fuego ante calor, condiciones climáticas, envejecimiento/degradación.
- Durabilidad de la resistencia térmica ante calor, condiciones climáticas, envejecimiento/degradación.
- Durabilidad de la resistencia a compresión ante el envejecimiento/degradación.
- Ensayos:

En su caso, se realizarán los ensayos necesarios para comprobar alguna de las características esenciales exigidas por la normativa de obligado cumplimiento y, en su caso, por el proyecto o por la dirección facultativa. Ensayos regulados que pueden llegar a ser requeridos:

Resistencia térmica - conductividad térmica; longitud y anchura; espesor; rectangularidad; planicidad; resistencia a la flexión; reacción al fuego del producto tal como se presenta en el mercado; estabilidad dimensional tensión o resistencia a compresión; deformación bajo condiciones específicas de carga y de temperatura; tracción perpendicular a las caras; absorción de agua a corto plazo por inmersión parcial; absorción de agua a corto plazo por inmersión total; resistencia a flexión a luz constante; carga puntual; fluencia a compresión; transmisión de vapor de agua; emisión de sustancias peligrosas; reacción al fuego del producto en montajes normalizados que simulan las condiciones finales de uso; e incandescencia continua.

3.11. PRODUCTOS MANUFACTURADOS DE CORCHO EXPANDIDO (ICB)

Productos manufacturados de corcho expandido, que se utilizan para el aislamiento térmico de los edificios. Los productos se fabrican con corcho granulado que se aglomera sin aglutinantes adicionales y se suministran en forma de planchas con y sin revestimientos o recubrimientos.

- Marcado CE obligatorio desde el 1 de septiembre de 2013. Norma de aplicación: UNE-EN 13170:2013. Productos aislantes térmicos para aplicaciones en la edificación. Productos manufacturados de corcho expandido (ICB). Especificación. Sistema de evaluación y verificación de la constancia de las prestaciones: 1, 3 ó 4.

Identificación: Se comprobará que la identificación del producto recibido se corresponde con las características exigidas por la normativa de obligado cumplimiento y, en su caso, por el proyecto o por la dirección facultativa.

Las características esenciales referidas a los requisitos básicos, que pueden estar especificadas, para el uso o usos declarados (aislamiento térmico de edificios):

- Reacción al fuego. Características de la Euroclases.
- Emisión de sustancias peligrosas al interior de los edificios.
- Índice de absorción acústica.
- Índice de transmisión del ruido de impacto (para suelos).
- Índice de aislamiento acústico al ruido aéreo directo.
- Incandescencia continua.
- Resistencia térmica.
- Permeabilidad al agua.
- Permeabilidad al vapor de agua.
- Resistencia a compresión.
- Durabilidad de la reacción al fuego ante calor, condiciones climáticas, envejecimiento/degradación.
- Resistencia a la tracción/flexión.
- Durabilidad de la resistencia a compresión ante el envejecimiento/degradación.
- Ensayos:

En su caso, se realizarán los ensayos necesarios para comprobar alguna de las características esenciales exigidas por la normativa de obligado cumplimiento y, en su caso, por el proyecto o por la dirección facultativa. Ensayos regulados que pueden llegar a ser requeridos:

Resistencia térmica - conductividad térmica; longitud y anchura; espesor; rectangularidad; planicidad; reacción al fuego del producto tal como se presenta en el mercado; contenido de humedad; densidad aparente; resistencia a flexión; Estabilidad dimensional en condiciones específicas; tensión de compresión al 10% de deformación; tracción perpendicular a las caras; carga puntual; fluencia a compresión; Absorción de agua a corto plazo; transmisión de vapor de agua; rigidez dinámica; espesor d_L ; espesor d_B ; reducción de espesor a largo plazo; absorción acústica; resistencia al flujo de aire; emisión de sustancias peligrosas; reacción al fuego del producto en montajes normalizado que simulan las condiciones finales de uso; incandescencia continua; deformación bajo carga a compresión; y resistencia a cortante.

3.12. PRODUCTOS MANUFACTURADOS DE FIBRA DE MADERA (WF)

Productos manufacturados de fibra de madera, con o sin revestimiento o recubrimiento, que se utilizan para el aislamiento térmico de los edificios. Los productos se fabrican en forma de rollos, mantas, fieltros, planchas o paneles.

- Marcado CE obligatorio desde el 1 de septiembre de 2013. Norma de aplicación: UNE-EN 13171:2013. Productos aislantes térmicos para aplicaciones en la edificación. Productos manufacturados de fibra de madera (WF). Especificación. Sistema de evaluación y verificación de la constancia de las prestaciones: 1, 3 ó 4.

Identificación: Se comprobará que la identificación del producto recibido se corresponde con las características exigidas por la normativa de obligado cumplimiento y, en su caso, por el proyecto o por la dirección facultativa.

Las características esenciales referidas a los requisitos básicos, que pueden estar especificadas, para el uso o usos declarados (aislamiento térmico de edificios):

- Reacción al fuego. Características de la Euroclases.
 - Emisión de sustancias peligrosas al ambiente interior.
 - Coefficiente de absorción acústica.
 - Índice de transmisión de los ruidos de impacto (para suelos).
 - Índice de aislamiento a los ruidos aéreos directos.
 - Incandescencia continua.
 - Resistencia térmica.
 - Permeabilidad al agua.
 - Permeabilidad al vapor de agua.
 - Resistencia a compresión.
 - Durabilidad de la reacción al fuego frente al calor, condiciones climáticas, envejecimiento/degradación.
 - Durabilidad de la resistencia térmica frente al calor, condiciones climáticas, envejecimiento/degradación.
 - Resistencia a tracción/flexión.
 - Durabilidad de la resistencia a compresión frente al envejecimiento/degradación.
- Ensayos:

En su caso, se realizarán los ensayos necesarios para comprobar alguna de las características esenciales exigidas por la normativa de obligado cumplimiento y, en su caso, por el proyecto o por la dirección facultativa. Ensayos regulados que pueden llegar a ser requeridos:

Resistencia térmica y conductividad térmica; longitud y anchura; espesor; rectangularidad; planicidad; reacción al fuego del producto tal como se introduce en el mercado; Estabilidad dimensional en condiciones normales y constantes de laboratorio; Estabilidad dimensional en condiciones específicas de temperatura; Estabilidad dimensional en condiciones específicas de temperatura y humedad; tensión de compresión o resistencia a compresión; resistencia a tracción perpendicular a las caras; resistencia a tracción paralela a las caras; carga puntual; fluencia a compresión; absorción de agua a corto plazo; transmisión de vapor de agua; rigidez dinámica; espesor d_L ; espesor d_B ; reducción de espesor a largo plazo; absorción acústica; resistividad al flujo de aire; densidad aparente; emisión de sustancias peligrosas; reacción al fuego del producto en montajes normalizados que simulan las condiciones finales de uso; e incandescencia continua.

4.1. LÁMINAS FLEXIBLES PARA LA IMPERMEABILIZACIÓN

4.1.1. LÁMINAS BITUMINOSAS CON ARMADURA PARA IMPERMEABILIZACIÓN DE CUBIERTAS

Láminas flexibles bituminosas con armadura, cuyo uso previsto es la impermeabilización de cubiertas. Incluye láminas utilizadas como última capa, capas intermedias y capas inferiores. No contempla las láminas bituminosas con armadura utilizadas como láminas inferiores en cubiertas con elementos discontinuos. Tampoco contempla las láminas impermeabilizantes destinadas a colocarse totalmente adheridas bajo productos bituminosos (por ejemplo asfalto) directamente aplicados a temperatura elevada.

Como sistema de impermeabilización se entiende el conjunto de una o más capas de láminas para la impermeabilización de cubiertas, colocadas y unidas, que tienen unas determinadas características de comportamiento lo que permite considerarlo como un todo.

Condiciones de suministro y recepción

- Marcado CE obligatorio desde el 1 de octubre de 2010. Norma de aplicación: UNE-EN 13707:2005+A2:2010. Láminas flexibles para la impermeabilización. Láminas bituminosas con armadura para impermeabilización de cubiertas. Definiciones y características. Sistema de evaluación y verificación de la constancia de las prestaciones: 1, 2+, 3 ó 4. En su caso, 3 ó 4 para las características de reacción al fuego y/o comportamiento a un fuego externo en función del uso previsto y nivel o clase:

Impermeabilización de cubiertas sujetas a reacción al fuego:

- Clase (A1, A2, B, C)*: sistema 1.
- Clase (A1, A2, B, C)**, D, E: sistema 3.
- Clase F: sistema 4.

Comportamiento de la impermeabilización de cubiertas sujetas a un fuego externo:

- EN 13501-5 para productos que requieren ensayo: sistema 3.
- Productos Clase F_{ROOF} : sistema 4.

Impermeabilización de cubiertas: sistema 2+ (por el requisito de estanquidad).

* Productos o materiales para los cuales existe una etapa claramente identificable en el proceso de producción que implica una mejora de la clasificación de la reacción al fuego (por ejemplo adición de retardadores de fuego o limitación de materiales orgánicos).

** Productos o materiales no contemplados por la nota (*).

Identificación: Se comprobará que la identificación del producto recibido se corresponde con las características exigidas por la normativa de obligado cumplimiento y, en su caso, por el proyecto o por la dirección facultativa.

- Anchura y longitud.
- Espesor o masa.
- Sustancias peligrosas y/o salud y seguridad y salud.

Características esenciales referidas a los requisitos básicos, que pueden estar especificadas, para el uso o usos declarados:

- Sistemas multicapas sin protección superficial pesada permanente (por ejemplo, grava).
- Láminas para aplicaciones monocapa.
- Láminas para cubierta ajardinada o láminas bajo protección superficial pesada permanente (por ejemplo, grava).
- a. Defectos visibles (en todos los sistemas).
- b. Dimensiones (en todos los sistemas).
- c. Estanquidad (en todos los sistemas).
- d. Comportamiento frente a un fuego externo (en sistemas multicapas sin protección superficial pesada permanente y láminas para aplicaciones monocapa).
- e. Reacción al fuego (en todos los sistemas).
- f. Estanquidad tras estiramiento (sólo en láminas para aplicaciones monocapa fijadas mecánicamente).
- g. Resistencia al pelado (sólo en láminas para aplicaciones monocapa fijadas mecánicamente).
- h. Resistencia a la cizalladura (en láminas para aplicaciones monocapa y láminas para cubierta ajardinada o láminas bajo protección superficial pesada permanente).
- i. Propiedades de vapor de agua (en todos los sistemas, determinación según norma EN 1931 o valor de 20.000).
- j. Propiedades de tracción (en todos los sistemas).
- k. Resistencia al impacto (en láminas para aplicaciones monocapa y láminas para cubierta ajardinada o láminas bajo protección superficial pesada permanente).
- l. Resistencia a una carga estática (en láminas para aplicaciones monocapa y láminas para cubierta ajardinada o láminas bajo protección superficial pesada permanente).
- m. Resistencia al desgarro (por clavo) (en sistemas multicapas sin protección superficial pesada permanente y láminas para aplicaciones monocapa, fijados mecánicamente).
- n. Resistencia a la penetración de raíces (sólo en barreras antirraíces para cubierta ajardinada).
- o. Estabilidad dimensional (en todos los sistemas).
- p. Estabilidad de forma bajo cambios cíclicos de temperatura (sólo en láminas con protección superficial metálica en sistemas multicapas sin protección superficial pesada permanente y láminas para aplicaciones monocapa).
- q. Flexibilidad a baja temperatura (en todos los sistemas).
- r. Resistencia a la fluencia a temperatura elevada (en todos los sistemas).
- s. Comportamiento al envejecimiento artificial (en sistemas multicapas sin protección superficial pesada permanente y láminas para aplicaciones monocapa sin protección superficial).
- t. Adhesión de gránulos (en sistemas multicapas sin protección superficial pesada permanente y láminas para aplicaciones monocapa).

- Distintivos de calidad:

Se comprobará que el producto ostenta los distintivos de calidad exigidos, en su caso, por el proyecto o por la dirección facultativa, que aseguren las características exigidas.

- Ensayos:

Se realizarán los ensayos exigidos por la normativa de obligado cumplimiento y, en su caso, por el proyecto o por la dirección facultativa. Ensayos regulados que pueden estar especificados:

Defectos visibles. Longitud y anchura. Rectitud. Espesor o masa por unidad de área. Estanquidad. Comportamiento frente a un fuego externo. Reacción al fuego. Estanquidad tras estiramiento a baja temperatura. Resistencia de juntas (resistencia al pelado). Resistencia de juntas (resistencia a la cizalladura). Propiedades de vapor de agua. Propiedades de tracción. Resistencia al impacto. Resistencia a una carga estática. Resistencia al desgarro (por clavo). Resistencia a la penetración de raíces. Estabilidad dimensional. Estabilidad de forma bajo cambios cíclicos de temperatura. Flexibilidad a baja temperatura (plegabilidad). Resistencia a la fluencia a elevada temperatura. Comportamiento al envejecimiento artificial. Adhesión de gránulos.

4.1.2. LÁMINAS AUXILIARES PARA CUBIERTAS CON ELEMENTOS DISCONTINUOS

Láminas flexibles auxiliares destinadas a ser utilizadas bajo cubiertas con elementos discontinuos (por ejemplo, tejas, pizarras).

Condiciones de suministro y recepción

- Marcado CE obligatorio desde el 1 de abril de 2012. Norma de aplicación: UNE-EN 13859-1:2010. Láminas flexibles para impermeabilización. Definiciones y características de las láminas auxiliares. Parte 1: Láminas auxiliares para cubiertas con elementos discontinuos. Sistema de evaluación y verificación de la constancia de las prestaciones: 1, 3 ó 4. El sistema 4 indica que no se requiere ensayo para la reacción al fuego clase F. Especificación del sistema en función del uso previsto y de la clase correspondiente:

Capas de control de vapor de agua: sistema 3.

Capas de control de vapor de agua sometidas a reglamentaciones de reacción al fuego:

- Niveles o Clases (A1, A2, B, C)*: sistema 1.
- Niveles o Clases (A1, A2, B, C)**, D, E: sistema 3.
- Nivel o Clase F: sistema 4.

* Productos o materiales para los que una etapa claramente identificable en el proceso de producción supone una mejora en la clasificación de reacción al fuego (por ejemplo la adición de retardadores de fuego o la limitación de materiales orgánicos).

** Productos o materiales no contemplados por la nota (*).

Identificación: Se comprobará que la identificación del producto recibido se corresponde con las características exigidas por la normativa de obligado cumplimiento y, en su caso, por el proyecto o por la dirección facultativa.

Características esenciales referidas a los requisitos básicos, que pueden estar especificadas, para el uso o usos declarados:

- Reacción al fuego.
- Resistencia a la penetración de agua: clases W1 a W3.
- Propiedades de transmisión de vapor de agua.
- Propiedades de tracción.
- Resistencia al desgarro.
- Flexibilidad a bajas temperaturas (plegabilidad).
- Comportamiento al envejecimiento artificial: resistencia a la penetración de agua y resistencia a tracción).
- Distintivos de calidad:

Se comprobará que el producto ostenta los distintivos de calidad exigidos, en su caso, por el proyecto o por la dirección facultativa, que aseguren las características exigidas.

- Ensayos:

En su caso, se realizarán los ensayos necesarios para comprobar alguna de las características exigidas por la normativa de obligado cumplimiento y, en su caso, por el proyecto o por la dirección facultativa. Ensayos regulados que pueden llegar a ser requeridos:

Longitud, anchura y rectitud; masa por unidad de área; reacción al fuego; resistencia a la penetración de agua; propiedades de transmisión de vapor de agua; propiedades de tracción (fuerza máxima de tracción y alargamiento); resistencia al desgarro (por clavo); estabilidad dimensional; flexibilidad a bajas temperaturas; envejecimiento artificial por exposición prolongada a la combinación de radiación UV, temperatura elevada y calor; resistencia a la penetración de aire; y estanquidad de la soldadura.

4.1.3 LÁMINAS AUXILIARES PARA MUROS

Láminas flexibles auxiliares para muros utilizadas bajo los revestimientos exteriores de muros, con objeto de evitar la penetración de agua y viento del exterior.

Condiciones de suministro y recepción

- Marcado CE obligatorio desde el 1 de abril de 2012. Norma de aplicación: UNE-EN 13859-2:2010. Láminas flexibles para impermeabilización. Definiciones y características de las láminas auxiliares. Parte 2: Láminas auxiliares para muros. Sistema de evaluación y verificación de la constancia de las prestaciones: 1, 3 ó 4.

El sistema 4 indica que no se requiere ensayo para la reacción al fuego clase F. Especificación del sistema en función del uso previsto y de la clase correspondiente:

Láminas auxiliares para muros: sistema 3.

Láminas auxiliares para muros sometidas a reglamentos de reacción al fuego:

- Niveles o Clases (A1, A2, B, C)*: sistema 1.

- Niveles o Clases (A1, A2, B, C)**, D, E: sistema 3.

- Nivel o Clase F: sistema 4.

* Productos o materiales para los cuales una etapa claramente identificable en el proceso de producción implica una mejora de la clasificación de la reacción al fuego (por ejemplo, una adición de retardadores de fuego o limitación de materiales orgánicos).

** Productos o materiales no contemplados por la nota (*).

Identificación: Se comprobará que la identificación del producto recibido se corresponde con las características exigidas por la normativa de obligado cumplimiento y, en su caso, por el proyecto o por la dirección facultativa.

Características esenciales referidas a los requisitos básicos, que pueden estar especificadas, para el uso o usos declarados:

- Reacción al fuego.
- Resistencia a la penetración de agua: clases W1 a W3.
- Propiedades de transmisión de vapor de agua.
- Propiedades de tracción.
- Resistencia al desgarro.
- Flexibilidad a bajas temperaturas (plegabilidad).
- Comportamiento al envejecimiento artificial: resistencia a la penetración de agua y las propiedades de tracción.
- Distintivos de calidad:

Se comprobará que el producto ostenta los distintivos de calidad exigidos, en su caso, por el proyecto o por la dirección facultativa, que aseguren las características exigidas.

- Ensayos:

En su caso, se realizarán los ensayos necesarios para comprobar alguna de las características exigidas por la normativa de obligado cumplimiento y, en su caso, por el proyecto o por la dirección facultativa. Ensayos regulados que pueden llegar a ser requeridos:

Longitud, anchura y rectitud; masa por unidad de área, reacción al fuego, resistencia a la penetración de agua, propiedades de transmisión de vapor de agua; resistencia a la penetración de aire; propiedades de tracción; resistencia al desgarro (por clavo); estabilidad dimensional; flexibilidad a bajas temperaturas (plegabilidad); envejecimiento artificial por exposición prolongada a la combinación de radiación UV, temperatura elevada y calor.

4.1.4. LÁMINAS PLÁSTICAS Y DE CAUCHO PARA IMPERMEABILIZACIÓN DE CUBIERTAS

Láminas plásticas y de caucho, incluidas las láminas fabricadas con sus mezclas y aleaciones (caucho termoplástico) para las que su uso previsto es la impermeabilización de cubiertas.

Como sistema de impermeabilización se entiende el conjunto de componentes de impermeabilización de la cubierta en su forma aplicada y unida, que tiene unas ciertas prestaciones y que se comprueba como un todo.

Se utilizan tres grupos de materiales sintéticos: plásticos, cauchos y cauchos termoplásticos. Pueden utilizarse otros materiales. A continuación se nombran algunos materiales típicos para los grupos individuales, con su código de designación abreviada, el cual se ha establecido en el mercado y difiere de los códigos normativos:

- Plásticos:

Poliétileno clorosulfonado, CSM o PE-CS; etileno-acetato de etilo o terpolímero de acetato de etil-etileno (denominación completa), EEA; etileno-acetato de butilo, EBA; copolímero, de etileno y betún, ECB o EBT; copolímero de etileno-acetato de vinilo, EVAC; poliolefina termoplástica, FPO o PO-F; polipropileno flexible, FPP o PP-F; polietileno, PE; polietileno clorado, PE-C; poliisobutileno, PIB; polipropileno, PP; Policloruro de vinilo, PVC.

- Cauchos:

Caucho de butadieno, BR; caucho de cloropreno, CR; caucho de polietileno clorosulfonado, CSM; caucho terpolímero de etileno, propileno y un monómero diénico, EPDM; caucho isobuteno-isopreno (caucho butílico), IIR; caucho acrilonitrilo-butadieno (caucho de nitrilo), NBR.

- Cauchos termoplásticos:

Aleaciones elastoméricas, EA; caucho de fundición procesable, MPR; estireno etileno butileno estireno, SEBS; elastómeros termoplásticos, no reticulados, TPE; elastómeros termoplásticos, reticulados, TPE-X; copolímeros SEBS, TPS o TPS-SEBS; caucho termoplástico vulcanizado, TPV.

Condiciones de suministro y recepción

- Marcado CE obligatorio desde el 1 de octubre de 2013. Norma de aplicación: UNE-EN 13956:2013. Láminas flexibles para impermeabilización. Láminas plásticas y de caucho para impermeabilización de cubiertas. Definiciones y características. Sistema de evaluación y verificación de la constancia de las prestaciones: 1, 2+, 3 ó 4. En su caso, 3 ó 4 para las características de reacción al fuego y/o comportamiento a un fuego externo en función del uso previsto y nivel o clase:

Impermeabilización de cubiertas sujetas a la reacción al fuego:

- Clase (A1, A2, B, C)*: sistema 1.

- Clase (A1, A2, B, C)**, D y E: sistema 3.

- Clase (A1 a E)*** y F: sistema 4.

Impermeabilización de cubiertas sujetas al comportamiento frente al fuego exterior:

- pr EN 13501-5 para los productos que requieren ensayo: sistema 3.

- Productos de clase F_{ROOF}: sistema 4.

Impermeabilización de cubiertas: sistema 2+ (por el requisito de estanquidad).

* Productos / materiales para los cuales existe una etapa en el proceso de fabricación, claramente identificable, que produce una mejora en la clasificación de reacción al fuego (por ejemplo la adición de retardadores de fuego o una limitación en el contenido de material orgánico).

** Productos / materiales no cubiertos por la nota (*).

Identificación: Se comprobará que la identificación del producto recibido se corresponde con las características exigidas por la normativa de obligado cumplimiento y, en su caso, por el proyecto o por la dirección facultativa.

*** Productos / materiales que no necesitan ensayo para la reacción al fuego.

Impermeabilización de cubiertas sometidas a comportamiento frente al fuego exterior:

- Para los productos que requieren ensayo. Todas las clases con excepción de la clase F_{ROOF}: sistema 3.

- Para productos de la clase F_{ROOF}:

sistema 4.

Impermeabilización de cubiertas

sistema 2+.

Características esenciales referidas a los requisitos básicos que pueden estar especificadas para el uso o usos declarados:

- Comportamiento frente al fuego exterior.
- Reacción al fuego.
- Estanquidad al agua.
- Propiedades de tracción.
- Resistencia a raíces.
- Resistencia a una carga estática.
- Resistencia al impacto.
- Resistencia al desgarro.
- Resistencia a los solapes.
- Durabilidad.
- Plegabilidad.
- Sustancias peligrosas.
- Distintivos de calidad:

Se comprobará que el producto ostenta los distintivos de calidad exigidos, en su caso, por el proyecto o por la dirección facultativa, que aseguren las características exigidas.

- Ensayos:

En su caso, se realizarán los ensayos necesarios para comprobar alguna de las características exigidas por la normativa de obligado cumplimiento, por el proyecto o por la dirección facultativa. Ensayos normalizados que pueden llegar a ser requeridos:

Defectos visibles. Longitud. Anchura. Rectitud. Planeidad. Masa por unidad de superficie. Espesor efectivo. Estanquidad al agua. Comportamiento frente al fuego exterior. Reacción al fuego. Resistencia al pelado de los solapes. Resistencia al cizallamiento de los solapes. Resistencia a la tracción. Alargamiento. Resistencia al impacto. Resistencia a la carga estática. Resistencia al desgarro. Resistencia a la penetración de raíces. Estabilidad dimensional. Plegabilidad a baja temperatura. Exposición UV. Efectos de los productos químicos líquidos, incluyendo el agua. Resistencia al granizo. Propiedades de transmisión del vapor de agua. Resistencia al ozono. Exposición al betún.

4.1.7. LÁMINAS BITUMINOSAS PARA EL CONTROL DEL VAPOR DE AGUA

Láminas flexibles bituminosas con armadura cuyo uso previsto es el de barrera anticapilaridad en edificios, incluyendo la estanquidad de estructuras enterradas.

Condiciones de suministro y recepción

- Marcado CE obligatorio desde el 1 de septiembre de 2006, norma de aplicación: UNE-EN 13970:2005 y desde el 1 de enero de 2009, norma de aplicación: UNE-EN 13970:2005/A1:2007. Láminas flexibles para impermeabilización. Láminas bituminosas para el control del vapor de agua. Definiciones y características. Sistema de evaluación y verificación de la constancia de las prestaciones: 1, 3 ó 4. El sistema 4 indica que no se requiere ensayo para la reacción al fuego en la clase F.

Láminas bituminosas con armadura, con función anticapilaridad para edificios, incluyendo estanquidad en estructuras enterradas sometidas a reacción al fuego:

- Clase (A1, A2, B, C)*: sistema 1.

- Clase (A1, A2, B, C)**, D, E: sistema 3.

- Clase F: sistema 4.
Láminas bituminosas con armadura, con función anticapilaridad para edificios, incluyendo estanquidad en estructuras enterradas: sistema 2+.

* Productos o materiales para los que una etapa claramente identificable en el proceso de producción supone una mejora en la clasificación de reacción al fuego (por ejemplo la adición de retardadores de llama o la limitación de material orgánico).

** Productos o materiales no contemplados por la nota (*).

Identificación: Se comprobará que la identificación del producto recibido se corresponde con las características exigidas por la normativa de obligado cumplimiento y, en su caso, por el proyecto o por la dirección facultativa.

- Longitud y anchura.
- Espesor o masa.
- Sustancias peligrosas y/o salud y seguridad y salud.
- Tipo de producto (A o T).

Características esenciales referidas a los requisitos básicos, que pueden estar especificadas para el uso o usos declarados:

- Defectos visibles.
- Dimensiones y tolerancias.
- Espesor y masa por unidad de área.
- Estanquidad.
- Resistencia al impacto.
- Durabilidad.
- Envejecimiento/degradación artificial.
- Agentes químicos.
- Flexibilidad a bajas temperaturas (plegabilidad).
- Resistencia al desgarro (por clavo).
- Resistencia de la junta.
- Transmisión de vapor de agua.
- Resistencia a una carga estática.
- Propiedades de tracción.
- Reacción al fuego.
- Sustancias peligrosas.
- Ensayos:

Se realizarán los ensayos exigidos por la normativa de obligado cumplimiento y, en su caso, por el proyecto o por la dirección facultativa. Ensayos regulados que pueden estar especificados:

Estanquidad al agua en fase. Resistencia a una carga estática. Propiedades de tracción. Durabilidad de la estanquidad frente al envejecimiento artificial. Durabilidad de la estanquidad frente a agentes químicos. Resistencia al desgarro (por clavo). Resistencia al impacto. Flexibilidad a baja temperatura. Resistencia de la junta. Transmisión de vapor de agua. Reacción al fuego. Longitud. Anchura. Espesor. Masa. Rectitud. Sustancias peligrosas. Defectos visibles.

7.1.1. VENTANAS Y PUERTAS PEATONALES EXTERIORES

Ventanas de maniobra manual o motorizada, balconeras y pantallas (conjunto de dos o más ventanas y/o puertas exteriores peatonales en un plano con o sin marcos separadores), para instalación en aberturas de muros verticales y ventanas de tejado para instalación en tejados inclinados completas con: herrajes, burletes, aperturas acristaladas con/sin persianas incorporadas, con/sin cajones de persiana, con/sin celosías.

Ventanas, de tejado, balconeras y pantallas (conjunto de dos o más ventanas y/o puertas exteriores peatonales en un plano con o sin marcos separadores), maniobradas manualmente o motorizadas: completa o parcialmente acristaladas incluyendo cualquier tipo de relleno no transparente. Fijadas o parcialmente fijadas o operables con uno o más marcos (abisagrada, proyectante, pivotante, deslizante).

Puertas exteriores peatonales de maniobra manual o motorizadas con hojas planas o con paneles, completas con: tragaluces integrales, si los hubiera; partes adyacentes que están contenidas dentro de un marco único para inclusión en una apertura única si los hubiera.

Condiciones de suministro y recepción

- Marcado CE obligatorio desde el 1 de diciembre de 2010. Norma de aplicación: UNE-EN 14351-1:2006+A1:2010.

Ventanas y puertas peatonales exteriores. Norma de producto, características de prestación. Parte 1: Ventanas y puertas peatonales exteriores sin características de resistencia al fuego y/o control de fugas de humo. Sistema de evaluación y verificación de la constancia de las prestaciones:

Productos	Uso(s) previsto(s)	Niveles o clases	Sistemas de evaluación y verificación de la constancia de las prestaciones		
Puertas y portones (con o sin herrajes relacionados)	Compartimentación de fuego/humo y en rutas de escape	1		1	
En rutas de escape		1			
Otros usos específicos declarados y/o usos sujetos a otros requisitos específicos, en particular ruido, energía, estanquidad y seguridad de uso.			3		
Para comunicación interna solamente			4		
Ventanas (con o sin herrajes relacionados)	Compartimentación de fuego/humo y en rutas de escape			1	
Cualquiera otra			3		
Ventanas de tejado	Para usos sujetos a resistencia al		Cualquiera	3	

fuego (por ejemplo, compartimentación de fuego)
Para usos sujetos a (A1, A2, B, C)* 1
reglamentaciones de reacción al fuego

(A1, A2, B, C)**; D, E 3
(A1 a E)***; F 4

Para usos sujetos a Productos que requieren ensayo 3
reglamentaciones de comportamiento al fuego exterior Productos "considerados que satisfacen" sin ensayo (listas CWFT) 4

Para usos que contribuyan a rigidizar la estructura de la cubierta 3
Para usos distintos a los especificados anteriormente 3

* Productos/materiales para los que una etapa claramente identificable en la producción resulta en una mejora de la clasificación de la reacción al fuego (por ejemplo la adición de retardantes o limitación de materia orgánica).

** Productos/materiales no cubiertos por la nota (*).

*** Productos/materiales que no requieren ser ensayados para la reacción al fuego (por ejemplo, productos/materiales de las Clases A1 de acuerdo con la Decisión de la Comisión 96/603/CE, corregida).

Identificación: Se comprobará que la identificación del producto recibido se corresponde con las características exigidas por la normativa de obligado cumplimiento y, en su caso, por el proyecto o por la dirección facultativa. Características esenciales referidas a los requisitos básicos, que pueden estar especificadas, para el uso o usos declarados:

Ventanas:

a. Resistencia a la carga de viento. Clasificación / (Presión de ensayo, Pa): 1/(400), 2/(800), 3/(1200), 4/(1600), 5/(2000), Exxx(>2000).

b. Resistencia a la carga de viento. Clasificación / (Flecha del marco): A/(≤1/150), B/(≤1/200), C/(≤1/300).

c. Resistencia a la carga de nieve y carga permanente. (Valor declarado del relleno, por ejemplo, tipo y espesor del vidrio).

d. Reacción al fuego (F, E, D, C, B, A2, A1).

e. Comportamiento al fuego exterior.

f. Estanquidad al agua (ventanas sin apantallar). Clasificación/ (Presión de ensayo, Pa): 1A(0), 2A(50), 3A(100), 4A(150), 5A(200), 6A(250), 7A(300), 8A(450), 9A(600), Exxx(>600).

g. Estanquidad al agua (ventanas apantalladas). Clasificación/ (Presión de ensayo, Pa): 1B(0), 2B(50), 3B(100), 4B(150), 5B(200), 6B(250), 7B(300).

h. Sustancias peligrosas. (Como se requiera por las reglamentaciones).

i. Resistencia al impacto. (Altura de caída en mm). 200, 300, 450, 700, 950.

j. Capacidad para soportar carga de los dispositivos de seguridad. (Valor umbral).

k. Prestación acústica. Atenuación de sonido R_w (C;C₁) (dB). (Valor declarado).

l. Transmitancia térmica. U_w (W/(m²K)). (Valor declarado).

m. Propiedades de radiación. Factor solar g. (Valor declarado).

n. Propiedades de radiación. Transmisión de luz (τ_v). (Valor declarado).

o. Permeabilidad al aire. Clasificación / (Presión máx. de ensayo, Pa) / (Permeabilidad de referencia al aire a 100 Pa (m³/hm² o m³/hm). 1 / (150) / (50 ó 12,50), 2 / (300) / (27 ó 6,75), 3 / (600) / (9 ó 2,25), 4 / (600) / (3 ó 0,75).

p. Fuerza de maniobra. 1, 2.

q. Resistencia mecánica. 1, 2, 3, 4.

r. Ventilación. Exponente del flujo de aire (n). Características del flujo de aire (K). Proporciones de flujo de aire. (Valores declarados).

s. Resistencia a la bala. FB1, FB2, FB3, FB4, FB5, FB6, FB7, FSG.

t. Resistencia a la explosión (Tubo de impacto). EPR1, EPR2, EPR3, EPR4.

u. Resistencia a la explosión (Ensayo al aire libre). EXR1, EXR2, EXR3, EXR4, EXR5.

v. Resistencia a aperturas y cierres repetidos (Número de ciclos). 5000, 10000, 20000.

w. Comportamiento entre climas diferentes.

x. Resistencia a la efracción. 1, 2, 3, 4, 5, 6.

Puertas:

a. Resistencia a la carga de viento. Clasificación / (Presión de ensayo P1, Pa): 1/(400), 2/(800), 3/(1200), 4/(1600), 5/(2000), Exxx(>2000).

b. Resistencia a la carga de viento. Clasificación / (Flecha del marco): A / (≤1/150), B / (≤1/200), C / (≤1/300).

c. Estanquidad al agua (puertas sin apantallar). Clasificación/ (Presión de ensayo Pa): 1A(0), 2A(50), 3A(100), 4A(150), 5A(200), 6A(250), 7A(300), 8A(450), 9A(600), Exxx(>600).

d. Estanquidad al agua (puertas apantalladas). Clasificación / (Presión de ensayo, Pa): 1B(0), 2B(50), 3B(100), 4B(150), 5B(200), 6B(250), 7B(300).

e. Sustancias peligrosas. (Como se requiera por las reglamentaciones).

f. Resistencia al impacto. (Altura de caída en mm). 200, 300, 450, 700, 950.

g. Capacidad para soportar carga de los dispositivos de seguridad. (Valor umbral).

h. Altura y anchura. (Valores declarados).

i. Capacidad de desbloqueo.

j. Prestaciones acústicas. Atenuación de sonido R_w (C;C₁) (dB). (Valor declarado).

k. Transmitancia térmica. U_D (W/(m²K)). (Valor declarado).

- i. Propiedades de radiación. Factor solar g. (Valor declarado).
 - m. Propiedades de radiación. Transmisión de luz (τ_g). (Valor declarado).
 - n. Permeabilidad al aire. Clasificación / (Presión máx. de ensayo, Pa) / (Permeabilidad de referencia al aire a 100 Pa)
- m^3/hm^2 o m^3/hm 1/(150)/(50 ó 12,50), 2/(300)/(27 ó 6,75), 3/(600)/(9 ó 2,25), 4/(600)/(3 ó 0,75).
- o. Fuerza de maniobra. 1, 2, 3, 4.
 - p. Resistencia mecánica. 1, 2, 3, 4.
 - q. Ventilación. Exponente del flujo de aire (n). Característica de flujo de aire (K). Proporciones de flujo de aire.
- (Valores declarados).
- r. Resistencia a la bala. FB1, FB2, FB3, FB4, FB5, FB6, FB7, FSG.
 - s. Resistencia a la explosión (Tubo de impacto). EPR1, EPR2, EPR3, EPR4.
 - t. Resistencia a la explosión (Campo abierto). EXR1, EXR2, EXR3, EXR4, EXR5.
 - u. Resistencia a aperturas y cierres repetidos (Número de ciclos). 5000, 10000, 20000, 50000, 100000, 200000, 500000, 100000.
 - v. Comportamiento entre climas diferentes. (Deformación permisible). 1(x), 2(x), 3(x).
 - w. Resistencia a la efracción. 1, 2, 3, 4, 5, 6.
- Puertas y ventanas:
- a. Información sobre almacenaje y transporte, si el fabricante no es responsable de la instalación del producto.
 - b. Requisitos y técnicas de instalación (in situ), si el fabricante no es responsable de la instalación del producto.
 - c. Mantenimiento y limpieza.
 - d. Instrucciones de uso final incluyendo instrucciones sobre sustitución de componentes.
 - e. Instrucciones de seguridad de uso.
 - Distintivos de calidad:
- Se comprobará que el producto ostenta los distintivos de calidad exigidos, en su caso, por el proyecto o por la dirección facultativa, que aseguren las características.
- Ensayos:
- Hay características cuyos valores pueden cambiar si se modifica un cierto componente (herrajes, juntas de estanquidad, material y perfil, acristalamiento), en cuyo caso debería llevarse a cabo un reensayo debido a modificaciones del producto.
- Se realizarán los ensayos exigidos por la normativa de obligado cumplimiento y, en su caso, por el proyecto o por la dirección facultativa. Ensayos regulados que pueden estar especificados:
- Resistencia a la carga de viento.
 - Resistencia a la nieve y a la carga permanente.
 - Reacción al fuego en ventanas de tejado.
 - Comportamiento al fuego exterior en ventanas de tejado.
 - Estanquidad al agua.
 - Sustancias peligrosas.
 - Resistencia al impacto, en puertas y ventanas acopladas con vidrio u otro material fragmentario.
 - Capacidad de soportar carga de los mecanismos de seguridad (p. ej. Topes de sujeción y reversibles, limitadores y dispositivos de fijación para limpieza).
 - Altura y anchura de apertura de puertas y balconeras en mm.
 - Capacidad de desbloqueo de los dispositivos de salida de emergencia y antipático instalados en puertas exteriores.
 - Prestaciones acústicas.
 - Transmitancia térmica de puertas U_D y ventanas U_W .
 - Propiedades de radiación: transmitancia de energía solar total y transmitancia luminosa de los acristalamientos translúcidos.
 - Permeabilidad al aire.
 - Durabilidad: material de fabricación, recubrimiento y protección. Información sobre el mantenimiento y las partes reemplazables. Durabilidad de ciertas características (estanquidad y permeabilidad al aire, transmitancia térmica, capacidad de desbloqueo, fuerzas de maniobra).
 - Fuerzas de maniobra.
 - Resistencia mecánica.
 - Ventilación (dispositivos de transferencia de aire integrados en una ventana o puerta): características del flujo de aire, exponente de flujo, proporción de flujo del aire a una presión diferencial de (4, 8, 10 y 20) Pa.
 - Resistencia a la bala.
 - Resistencia a la explosión (con tubo de impacto o ensayo al aire libre).
 - Resistencia a aperturas y cierres repetidos.
 - Comportamiento entre climas diferentes.
 - Resistencia a la efracción.
 - Puertas de vidrio sin marco: deben cumplir las normas europeas EN 1863-2, EN 12150-2, EN ISO 12543-2, EN 14179-2 o EN 14321-2.
 - En puertas exteriores peatonales motorizadas: seguridad de uso, otros requisitos de los motores y componentes eléctricos/herrajes.
 - En ventanas motorizadas: seguridad de uso de los motores y componentes eléctricos/herrajes.
- #### 7.4. VIDRIOS PARA LA CONSTRUCCIÓN
- Productos en forma de placas planas, curvadas o conformadas, obtenidos por colada continua, colada y laminación continuas, estirado continuo, de una masa amorfa de elementos vitrificables, fundentes y estabilizantes, que pueden ser coloreados o tratados para mejorar sus propiedades mecánicas, usados en construcción para acristalamiento de huecos.
- Tipos de vidrio:
- Productos básicos de vidrio:
- Vidrio plano: de silicato sodocálcico, plano, transparente, incoloro o coloreado, de caras paralelas y pulidas, obtenido por colada continua y solidificación sobre un baño de metal.
- Vidrio pulido armado: de silicato sodocálcico, plano, transparente e incoloro, con caras paralelas y pulidas fabricado a partir de vidrio impreso armado, esmerilando y puliendo sus caras.

Vidrio estirado: de silicato sodocálcico, plano, transparente, incoloro o coloreado, obtenido por estirado continuo, inicialmente vertical, de espesor regular y con las dos caras pulidas al fuego. Productos: vidrio estirado antiguo de nueva fabricación, vidrio estirado para renovación y vidrio estirado con defectos visuales mínimos.

Vidrio impreso: de silicato sodocálcico, plano, transparente, incoloro o coloreado que se obtiene por colada y laminación continuas.

Vidrio impreso armado: de silicato sodocálcico, plano, transparente, incoloro o coloreado, con malla de acero incorporada, soldada en todas sus intersecciones, de caras impresas o lisas obtenido por colada y laminación continuas.

Vidrio de perfil en U, armado o sin armar: de silicato sodocálcico, translúcido, incoloro o coloreado, armado o sin armar, que se obtiene por colada y laminación continuas y sometido a un proceso de formación de perfiles en U.

- Productos básicos especiales:

Vidrio borosilicatado: silicatado con un porcentaje de óxido de boro que le confiere alto nivel de resistencia al choque térmico, hidrolítico y a los ácidos muy alta.

Vitrocéramica: vidrio formado por una fase cristalina y otra viscosa residual obtenido por los métodos habituales de fabricación de vidrios y sometido a un tratamiento térmico que transforma de forma controlada una parte del vidrio en una fase cristalina de grano fino que le dota de unas propiedades diferentes a las del vidrio del que procede.

- Vidrios de capa:

Vidrio básico, especial, tratado o laminado, en cuya superficie se ha depositado una o varias capas de materiales inorgánicos para modificar sus propiedades.

- Vidrios laminados:

Vidrio laminado: conjunto de una hoja de vidrio con una o más hojas de vidrio (básicos, especiales, de capa, tratados) y/ o hojas de acristalamientos plásticos unidos por capas o materiales que pegan o separan las hojas y pueden dar propiedades de resistencia al impacto, al fuego, etc.

Vidrio laminado de seguridad: conjunto de una hoja de vidrio con una o más hojas de vidrio (básicos, especiales, de capa, tratados) y/ o hojas de acristalamientos plásticos unidos por capas o materiales que aportan resistencia al impacto.

Los productos vítreos pueden tratarse según los métodos:

Recocido: una vez obtenido el vidrio por fusión de sus componentes, sale del horno y el recocido relaja las tensiones de enfriamiento.

Templado: una vez recocido el vidrio, se calienta hasta la plastificación y posterior enfriamiento consiguiendo propiedades mecánicas y fragmentación en trozos muy pequeños.

Termoendurecido: se le introduce una tensión superficial permanente de compresión mediante calentamiento/enfriamiento consiguiendo aumentar su resistencia a las tensiones mecánicas y térmicas y que prescribe las características de fragmentación.

Templado térmicamente: se le introduce una tensión superficial permanente de compresión mediante calentamiento/enfriamiento consiguiendo aumentar su resistencia a las tensiones mecánicas y térmicas y que prescribe las características de fragmentación.

Endurecido químicamente: proceso de cambio de iones, consiguiendo aumento de resistencia a tensiones mecánicas y térmicas. Los iones de pequeño diámetro en la superficie y en los bordes del vidrio son reemplazados con otros de mayor diámetro, lo que implica que la superficie del vidrio y los bordes estén sometidos a esfuerzos de compresión.

Condiciones de suministro y recepción

- Marcado CE:

Vidrio de silicato sodocálcico. Marcado CE obligatorio desde el 1 de septiembre de 2006. Norma UNE-EN 572-9:2006. Vidrio para la construcción. Productos básicos de vidrio. Vidrio de silicato sodocálcico. Parte 9: Evaluación de la conformidad/Norma de producto. Sistema de evaluación y verificación de la constancia de las prestaciones: 1, 3 ó 4.

Vidrio de capa. Marcado CE obligatorio desde el 1 de septiembre de 2006. Norma UNE-EN 1095-4:2005. Vidrio para la edificación. Vidrio de capa. Parte 4: Evaluación de la conformidad/Norma de producto. Sistema de evaluación y verificación de la constancia de las prestaciones: 1, 3 ó 4.

Unidades de vidrio aislante.

Marcado CE obligatorio desde el 1 de febrero de 2012. Norma de aplicación: UNE-EN 1279-5:2006+ A2:2010. Vidrio para la edificación. Unidades de vidrio aislante. Parte 5: Evaluación de la conformidad. Sistema de evaluación y verificación de la constancia de las prestaciones: 1, 3 ó 4.

Vidrio borosilicatado. Marcado CE obligatorio desde 1 de septiembre de 2006. Norma UNE-EN 1748-1-2:2005. Vidrio para la edificación. Productos básicos especiales. Parte 1-2: Vidrio borosilicatado. Evaluación de la conformidad/Norma de producto. Sistema de evaluación y verificación de la constancia de las prestaciones: 1, 3 ó 4.

Vidrio de silicato sodocálcico termoendurecido. Marcado CE obligatorio desde el 1 de septiembre de 2006. Norma UNE-EN 1863-2:2005. Vidrio para la edificación. Vidrio de silicato sodocálcico termoendurecido. Parte 2: Evaluación de la conformidad/Norma de producto. Sistema de evaluación y verificación de la constancia de las prestaciones: 1, 3 ó 4.

Vidrio de silicato sodocálcico de seguridad templado térmicamente. Marcado CE obligatorio desde el 1 de septiembre de 2006. Normas de aplicación: UNE-EN 12150-2:2005. Vidrio para la edificación. Vidrio de silicato sodocálcico de seguridad templado térmicamente. Parte 2: Evaluación de la conformidad/Norma de producto. Sistema de evaluación y verificación de la constancia de las prestaciones: 1, 3 ó 4.

Vidrio de silicato sodocálcico endurecido químicamente. Marcado CE obligatorio desde el 1 de septiembre de 2006. Norma de aplicación: UNE-EN 12337-2:2006. Vidrio para la edificación. Vidrio de silicato sodocálcico endurecido químicamente. Parte 2: Evaluación de la conformidad/Norma de producto. Sistema de evaluación y verificación de la constancia de las prestaciones: 1, 3 ó 4.

Vidrio de silicato sodocálcico de seguridad templado térmicamente de perfil en U. Marcado CE obligatorio a partir del 8 de agosto de 2015. Norma de aplicación: UNE-EN 15683-2:2014. Vidrio en la edificación. Vidrio de silicato sodocálcico de seguridad templado térmicamente de perfil en U. Parte 2: Evaluación de la conformidad/norma de producto. Sistema de evaluación y verificación de la constancia de las prestaciones: 1, 3 ó 4.

Vidrio borosilicatado de seguridad templado térmicamente. Marcado CE obligatorio desde el 1 de septiembre de 2006. Norma UNE-EN 13024-2:2005. Vidrio para la edificación. Vidrio borosilicatado de seguridad templado térmicamente. Parte 2: Evaluación de la conformidad/Norma de producto. Sistema de evaluación y verificación de la constancia de las prestaciones: 1, 3 ó 4.

Productos de vidrio de silicato básico alcalinotérreo. Marcado CE obligatorio desde el 1 de septiembre de 2006. Norma UNE-EN 14178-2:2005. Vidrio para la edificación. Productos de vidrio de silicato básico alcalinotérreo. Parte 2: Evaluación de la conformidad/Norma de producto. Sistema de evaluación y verificación de la constancia de las prestaciones: 1, 3 ó 4.

Vidrio de seguridad de silicato alcalinotérreo templado térmicamente y tratado «heat soak». Marcado CE obligatorio a partir del 8 de agosto de 2015. Norma de aplicación: UNE-EN 15682-2:2014. Vidrio en la edificación. Vidrio de seguridad de silicato alcalinotérreo templado térmicamente y tratado «heat soak». Parte 2: Evaluación de la conformidad/norma de producto. Sistema de evaluación y verificación de la constancia de las prestaciones: 1, 3 ó 4.

Vidrio de seguridad de silicato sodocálcico templado en caliente. Marcado CE obligatorio desde el 1 de marzo de 2007. Norma UNE-EN 14179-2:2005. Vidrio para la edificación. Vidrio de seguridad de silicato sodocálcico templado en caliente. Parte 2: Evaluación de la conformidad/Norma de producto. Sistema de evaluación y verificación de la constancia de las prestaciones: 1, 3 ó 4.

Vidrio de seguridad de silicato alcalinotérreo endurecido en caliente. Marcado CE obligatorio desde el 1 de junio de 2007. Norma UNE-EN 14321-2:2005. Vidrio para la edificación. Vidrio de seguridad de silicato alcalinotérreo endurecido en caliente. Parte 2: Evaluación de la conformidad. Sistema de evaluación y verificación de la constancia de las prestaciones: 1, 3 ó 4.

Vidrio laminado y vidrio laminado de seguridad. Marcado CE obligatorio desde el 1 de junio de 2006, norma de aplicación: UNE-EN 14449:2006/AC:2006 y desde el 1 de marzo de 2007, norma de aplicación: UNE-EN 14449:2006. Vidrio para la edificación. Vidrio laminado y vidrio laminado de seguridad. Evaluación de la conformidad. Sistema de evaluación y verificación de la constancia de las prestaciones: 1, 3 ó 4.

Identificación: Se comprobará que la identificación del producto recibido se corresponde con las características exigidas por la normativa de obligado cumplimiento y, en su caso, por el proyecto o por la dirección facultativa. Características esenciales referidas a los requisitos básicos, que pueden estar especificadas, para el uso o usos declarados:

ρ (kg/m ³)	densidad
HK _{0,1,20} (Gpa)	dureza
\square (Pa)	módulo de Young
\square (adimensional)	coeficiente de Poisson
f _{g,k} (Pa)	resistencia característica a flexión
(K)	resistencia contra cambios repentinos de temperatura y temperaturas diferenciales
c (J/(kgK))	calor específico
\square (K ⁻¹)	coeficiente de dilatación lineal
\square (W/(mK))	conductividad térmica
n (adimensional)	índice principal de refracción a la radiación visible
ϵ (adimensional)	emisividad
\square_v (adimensional)	transmitancia luminosa
\square_s (adimensional)	transmitancia solar directa
g (adimensional)	transmitancia de energía solar total

- Distintivos de calidad:

Se comprobará que el producto ostenta los distintivos de calidad exigidos, en su caso, por el proyecto o por la dirección facultativa, que aseguren las características.

- Ensayos:

Se realizarán los ensayos exigidos por la normativa de obligado cumplimiento y, en su caso, por el proyecto o por la dirección facultativa. Ensayos regulados que pueden estar especificados:

Resistencia al fuego. Reacción al fuego. Comportamiento al fuego exterior. Resistencia a la bala: destrozamiento y resistencia al arranque. Resistencia a la explosión: impacto y resistencia al arranque. Resistencia a la efracción: destrozamiento y resistencia al arranque. Resistencia al impacto de cuerpo pendular: destrozamiento, rompimiento seguro y resistencia al impacto. Resistencia mecánica: resistencia a los cambios repentinos de temperatura y diferencias de temperatura. Resistencia mecánica: al viento, nieve, carga permanente y/o cargas impuestas. Aislamiento al ruido aéreo directo/Atenuación acústica al ruido aéreo directo. Propiedades térmicas. Transmitancia luminosa y reflectancia. Características de energía solar.

8.1.1. BALDOSAS DE PIEDRA NATURAL PARA USO COMO PAVIMENTO EXTERIOR

Baldosas con acabado de la cara vista de diversas texturas para uso como pavimento exterior y acabado de calzadas, cuya anchura nominal es más del doble de su espesor.

Condiciones de suministro y recepción

- Marcado CE obligatorio desde el 1 de septiembre de 2013. Norma de aplicación: UNE-EN 1341:2013. Baldosas de piedra natural para uso como pavimento exterior. Requisitos y métodos de ensayo. Sistema de evaluación y verificación de la constancia de las prestaciones: 4.

Identificación: Se comprobará que la identificación del producto recibido se corresponde con las características exigidas por la normativa de obligado cumplimiento y, en su caso, por el proyecto o por la dirección facultativa.

Características esenciales referidas a los requisitos básicos que pueden estar especificadas para el uso o usos declarados:

- Liberación de sustancias peligrosas.
- Resistencia a la rotura (relacionada con resistencia a flexión).
- Deslizamiento (relacionada con resistencia al deslizamiento).
- Resistencia al derrape.
- Durabilidad de resistencia a la rotura, deslizamiento y resistencia al derrape (frente a: resistencia al hielo/deshielo, en general; resistencia al hielo/deshielo en presencia de sales anticongelantes; y pulido con el uso).

- Distintivos de calidad:

Se comprobará que el producto ostenta los distintivos de calidad exigidos, en su caso, por el proyecto o por la dirección facultativa, que avalen las características exigidas.

- Ensayos:

En su caso, se realizarán los ensayos necesarios para comprobar alguna de las características exigidas por la normativa de obligado cumplimiento y, en su caso, por el proyecto o por la dirección facultativa. Ensayos regulados que pueden llegar a ser requeridos:

Carga de rotura, resistencia a la flexión; durabilidad de la resistencia a la flexión respecto a la resistencia al hielo/deshielo, en condiciones normales; durabilidad de la resistencia a la flexión respecto a la resistencia al hielo/deshielo, con sales anticongelantes;

deslizamiento, resistencia al deslizamiento; resistencia al derrape; tolerancias, ángulos y formas especiales; Resistencia a la abrasión; absorción de agua; densidad aparente y porosidad abierta; descripción petrográfica; y sustancias peligrosas.

8.1.4. PLACAS DE PIEDRA NATURAL PARA REVESTIMIENTOS MURALES

Placa con acabado de la cara vista de diversas texturas para uso en revestimientos de muros y acabados de bóvedas interiores y exteriores, fijada a una estructura bien mecánicamente o por medio de un mortero o adhesivos.

Condiciones de suministro y recepción

- Marcado CE: Obligatorio desde el 1 de julio de 2006. Norma de aplicación: UNE-EN 1469:2005. Piedra natural. Placas para revestimientos murales. Requisitos. Sistema de evaluación y verificación de la constancia de las prestaciones: 3 ó 4.

Identificación: Se comprobará que la identificación del producto recibido se corresponde con las características exigidas por la normativa de obligado cumplimiento y, en su caso, por el proyecto o por la dirección facultativa.

- Características geométricas, requisitos para: espesor, planicidad, longitud y anchura, ángulos y formas especiales, localización de los anclajes. Dimensiones.
- Descripción petrográfica de la piedra. Apariencia visual.
- Resistencia a la flexión, en Mpa.
- Carga de rotura del anclaje, para piezas fijadas mecánicamente utilizando anclajes en las aristas.
- Reacción al fuego (clase).
- Densidad aparente y porosidad abierta.

Características esenciales referidas a los requisitos básicos, que pueden estar especificadas para el uso o usos declarados:

- Absorción de agua a presión atmosférica (si se solicita).
- Absorción de agua por capilaridad, en g/cm² (si se solicita).
- Resistencia a la heladicidad (en caso de requisitos reglamentarios).
- Resistencia al choque térmico (en caso de requisito reglamentario).
- Permeabilidad al vapor de agua (si se solicita).

- Distintivos de calidad:

Se comprobará que el producto ostenta los distintivos de calidad exigidos, en su caso, por el proyecto o por la dirección facultativa, que avalen las características exigidas.

- Ensayos:

Se realizarán los ensayos exigidos por la normativa de obligado cumplimiento y, en su caso, por el proyecto o por la dirección facultativa. Ensayos regulados que pueden estar especificados:

Descripción petrográfica. Características geométricas. Apariencia visual. Resistencia a la flexión. Carga de rotura del anclaje. Absorción de agua a presión atmosférica. Reacción al fuego. Absorción de agua por capilaridad. Densidad aparente y porosidad abierta. Resistencia a la heladicidad. Resistencia al choque térmico. Permeabilidad al vapor de agua.

8.1.5. PLAQUETAS DE PIEDRA NATURAL

Pieza plana cuadrada o rectangular de dimensiones estándar, generalmente menor o igual que 610 mm y de espesor menor o igual que 12 mm, obtenida por corte o exfoliación, con acabado de la cara vista de diversas texturas para uso en revestimientos de pavimentos, escaleras y acabado de bóvedas.

Condiciones de suministro y recepción

- Marcado CE: Obligatorio desde el 1 de septiembre de 2006. Norma de aplicación: UNE-EN 12057:2005. Productos de piedra natural. Plaquetas. Requisitos. Sistema de evaluación y verificación de la constancia de las prestaciones: 3 ó 4.

Identificación: Se comprobará que la identificación del producto recibido se corresponde con las características exigidas por la normativa de obligado cumplimiento y, en su caso, por el proyecto o por la dirección facultativa. Características esenciales referidas a los requisitos básicos, que pueden estar especificadas para el uso o usos declarados:

- Dimensiones, planicidad y escuadrado.
- Acabado superficial.
- Descripción petrográfica de la piedra.
- Apariencia visual.
- Resistencia a la flexión, en Mpa.
- Absorción de agua a presión atmosférica.
- Reacción al fuego (clase).
- Densidad aparente, en kg/m³ y porosidad abierta, en %.

Características esenciales referidas a los requisitos básicos, que pueden estar especificadas, para el uso o usos declarados:

- Resistencia a la adherencia.
- Absorción de agua por capilaridad (si se solicita).
- Resistencia a la heladicidad: F0 (sin requisito) y F1 (no heladiza).
- Resistencia al choque térmico (en caso de requisito reglamentario).
- Permeabilidad al vapor de agua, en kg/Pa·m·s (si se solicita).
- Resistencia a la abrasión.
- Resistencia al deslizamiento.
- Tactilidad (si se solicita o en caso de requisito reglamentario, sólo para plaquetas para pavimentos y escaleras).

- Distintivos de calidad:

Se comprobará que el producto ostenta los distintivos de calidad exigidos, en su caso, por el proyecto o por la dirección facultativa, que avalen las características exigidas.

- Ensayos:

Se realizarán los ensayos exigidos por la normativa de obligado cumplimiento y, en su caso, por el proyecto o por la dirección facultativa. Ensayos regulados que pueden estar especificados:

Descripción petrográfica. Apariencia visual. Resistencia a la flexión. Absorción de agua a presión atmosférica. Reacción al fuego. Absorción de agua por capilaridad. Densidad aparente y porosidad abierta. Resistencia a la heladicidad.

Resistencia al choque térmico. Permeabilidad al vapor de agua. Resistencia a la abrasión. Resistencia al deslizamiento. Tactilidad.

8.1.6. BALDOSAS DE PIEDRA NATURAL PARA PAVIMENTOS Y ESCALERAS

Baldosas planas de espesor mayor que 12 mm obtenida por corte o exfoliación con acabado de la cara vista de diversas texturas para uso en pavimentos y escaleras. Se colocan por medio de mortero, adhesivos u otros elementos de apoyo.

Condiciones de suministro y recepción

- Marcado CE: Obligatorio desde el 1 de septiembre de 2006. Norma de aplicación: UNE-EN 12058:2005. Productos de piedra natural. Baldosas para pavimento y escaleras. Requisitos. Sistema de evaluación y verificación de la constancia de las prestaciones: 3 ó 4.

Identificación: Se comprobará que la identificación del producto recibido se corresponde con las características exigidas por la normativa de obligado cumplimiento y, en su caso, por el proyecto o por la dirección facultativa.

- Descripción petrográfica de la piedra.
 - Descripción del tratamiento superficial de la cara vista: Partida o texturada: fina (acabado superficial con diferencia menor o igual que 0,5 mm entre picos y depresiones, por ejemplo, pulido, apomazado o serrado), gruesa (acabado superficial con diferencia mayor que 2 mm entre picos y depresiones, por ejemplo, cincelado, abujardado, mecanizado, con chorro de arena o flameado).
 - Dimensiones: longitud, anchura y espesor o, en caso de formatos normalizados, anchura y espesor, en mm.
 - Resistencia a la flexión, en Mpa.
 - Reacción al fuego (clase).
 - Densidad aparente, en kg/m³ y porosidad abierta, en % (en pavimentos y escaleras interiores).
 - Absorción de agua a presión atmosférica.
- Características esenciales referidas a los requisitos básicos, que pueden estar especificadas para el uso o usos declarados:
- Absorción de agua por capilaridad (si se solicita).
 - Resistencia a la heladicidad: F0 (sin requisito) y F1 (no heladiza).
 - Resistencia al choque térmico (en caso de requisito reglamentario).
 - Permeabilidad al vapor de agua, en kg/Pa·m·s (si se solicita).
 - Resistencia a la abrasión (excepto para zócalos y contrahuellas).
 - Resistencia al deslizamiento/ derrape de la baldosa, en n° USRV (excepto para zócalos y contrahuellas).
 - Tactilidad (si se solicita o en caso de requisito reglamentario, excepto para zócalos y contrahuellas).
 - Distintivos de calidad:

Se comprobará que el producto ostenta los distintivos de calidad exigidos, en su caso, por el proyecto o por la dirección facultativa, que avalen las características exigidas.

Ensayos:

Se realizarán los ensayos exigidos por la normativa de obligado cumplimiento y, en su caso, por el proyecto o por la dirección facultativa. Ensayos regulados que pueden estar especificados:

Descripción petrográfica. Apariencia visual. Resistencia a la flexión. Absorción de agua a presión atmosférica. Reacción al fuego. Absorción de agua por capilaridad. Densidad aparente y porosidad abierta. Resistencia a la heladicidad. Resistencia al choque térmico. Permeabilidad al vapor de agua. Resistencia a la abrasión. Resistencia al deslizamiento. Tactilidad.

8.3.1. TEJAS DE HORMIGÓN

Tejas de hormigón utilizadas en la cobertura de edificios sobre planos de cubiertas inclinados en los que la propia teja proporciona la estanquidad.

Condiciones de suministro y recepción

- Marcado CE obligatorio desde el 1 de agosto de 2012, normas de aplicación: UNE-EN 490:2012 y UNE 127100:1999. Tejas de hormigón Código de práctica para la concepción y el montaje de cubiertas con tejas de hormigón. Sistemas de evaluación y verificación de la constancia de las prestaciones: 3 ó 4.

Identificación: Se comprobará que la identificación del producto recibido se corresponde con las características exigidas por la normativa de obligado cumplimiento y, en su caso, por el proyecto o por la dirección facultativa.

TEJAS CON ENSAMBLE: T-EN 490-IL

- Altura de la onda, en mm.
- Tipo de sección: RF: tejas diseñadas de modo que la longitud de cuelgue varía regularmente en toda su anchura; IF: tejas diseñadas de modo que la longitud de cuelgue varía irregularmente en toda su anchura.
- Anchura efectiva de cubrición de una teja: Cw / Anchura efectiva medida sobre 10 tejas en posición cerrada: Cwc / Anchura efectiva medida sobre 10 tejas en posición estirada: Cwd / y la longitud de cuelgue de la teja: l1 (los grupos de cifras 1º y 4º son imprescindibles, mientras que los grupos 2º y 3º pueden no declararse).

Masa, en kg.

TEJAS SIN ENSAMBLE: T-EN 490-NL

- Altura de la onda, en mm.
- Tipo de sección: RF: tejas diseñadas de modo que la longitud de cuelgue varía regularmente en toda su anchura; IF: tejas diseñadas de modo que la longitud de cuelgue varía irregularmente en toda su anchura.
- Anchura efectiva de cubrición de una teja: Cw / Anchura efectiva medida sobre 10 tejas en posición cerrada: Cwc / Anchura efectiva medida sobre 10 tejas en posición estirada: Cwd / y la longitud de cuelgue de la teja: l1 (los grupos de cifras 1º y 4º son imprescindibles, mientras que los grupos 2º y 3º pueden no declararse).

Masa, en kg.

PIEZAS: F-EN 490

- Tipo de pieza: R: de cumbre; VA: limahoya; H: alero; VT: de remate lateral; Texto: otros tipos.
- Tipo de pieza dependiente de su misión en el conjunto: CO: piezas coordinadas (cuya misión es alinearse o ensamblar las tejas adyacentes, pudiendo ser sustituidas por éstas, p. ej. teja de remate lateral con ensamble, teja y media, etc.); NC: no coordinadas.
- Dimensiones pertinentes, en mm x mm.
- Masa, en kg.

Características esenciales referidas a los requisitos básicos, que pueden estar especificadas para el uso o usos declarados:

- Comportamiento frente al fuego exterior.
- Clase de reacción al fuego.
- Resistencia mecánica.

- Impermeabilidad al agua.
- Estabilidad dimensional.
- Durabilidad.
- Distintivos de calidad:

Se comprobará que el producto ostenta los distintivos de calidad exigidos, en su caso, por el proyecto o por la dirección facultativa, que aseguren las características exigidas.

Ensayos:

Se realizarán los ensayos exigidos por la normativa de obligado cumplimiento y, en su caso, por el proyecto o por la dirección facultativa. Ensayos regulados que pueden estar especificados:

Longitud de cuelgue y perpendicularidad. Dimensiones de las piezas. Anchura efectiva. Planeidad. Masa. Resistencia a flexión transversal. Impermeabilidad. Resistencia al hielo-deshielo. Soporte por el tacón. Comportamiento frente al fuego. Sustancias peligrosas.

8.3.3. BALDOSAS DE HORMIGÓN

Baldosa no armada y accesorios complementarios con acabado de la cara vista de diversas texturas para uso en áreas pavimentadas sometidas a tráfico y en cubiertas, que satisfaga las siguientes condiciones:

longitud total \leq 1,00 m;

relación longitud total/ espesor $>$ 4.

Condiciones de suministro y recepción

- Marcado CE obligatorio desde el 1 de marzo de 2005, norma de aplicación: UNE-EN 1339:2004 y desde el 1 de enero de 2007, normas de aplicación: UNE-EN 1339:2004/AC:2006. Baldosas de hormigón Especificaciones y métodos de ensayo, y UNE 127339:2012. Propiedades y condiciones de suministro y recepción de las baldosas de hormigón. Sistema de evaluación y verificación de la constancia de las prestaciones: 4.

Identificación: Se comprobará que la identificación del producto recibido se corresponde con las características exigidas por la normativa de obligado cumplimiento y, en su caso, por el proyecto o por la dirección facultativa.

Características esenciales referidas a los requisitos básicos que pueden estar especificadas para el uso o usos declarados:

- Dimensiones nominales (longitud, anchura, espesor), en mm, y tolerancias, clase/marcado: 1/N; 2/P; 3/R.
- Elementos espaciadores, caras laterales con conicidad perimetral, ranuradas o biseladas: dimensiones nominales.
- Clase/marcado de la ortogonalidad de la cara vista para baldosas con diagonal $>$ 300 mm: 1/J; 2/K; 3/L.
- Tolerancias sobre planeidad y curvatura.
- Clase/marcado resistente climática: 1/A (sin requisito); 2/B (absorción de agua \leq 6%); 3/D (masa perdida después del ensayo de hielo-deshielo: valor medio \leq 1,0 kg/m²; valor individual \leq 1,5 kg/m²).
- Clase/marcado resistente a la flexión: 1/S (valor característico \geq 3,5 Mpa; valor individual \geq 2,8 Mpa); 2/T (valor característico \geq 4,0 Mpa; valor individual \geq 3,2 Mpa); 3/U (valor característico \geq 5,0 Mpa; valor individual \geq 4,0 Mpa).
- Clase/marcado resistente al desgaste por abrasión: 1/F (sin requisito); 2/G (huella \leq 26 mm; desgaste por abrasión \leq 26000/5000 mm³/mm²); 3/H (huella \leq 23 mm; desgaste por abrasión \leq 20000/5000 mm³/mm²); 4/I (huella \leq 20 mm; desgaste por abrasión \leq 18000/5000 mm³/mm²).
- Clase/marcado resistente a la carga de rotura: 30/3 (valor característico \geq 3,0 kN; valor mínimo \geq 2,4 kN); 45/4 (valor característico \geq 4,5 kN; valor mínimo \geq 3,6 kN); 70/7 (valor característico \geq 7,0 kN; valor mínimo \geq 5,6 kN); 110/11 (valor característico \geq 11,0 kN; valor mínimo \geq 8,8 kN); 140/14 (valor característico \geq 14,0 kN; valor mínimo \geq 11,2 kN); 250/25 (valor característico \geq 25,0 kN; valor mínimo \geq 20,0 kN); 300/30 (valor característico \geq 30,0 kN; valor mínimo \geq 24,0 kN).

Características esenciales referidas a los requisitos básicos, que pueden estar especificadas para el uso o usos declarados:

- Resistencia al deslizamiento/resbalamiento, según el CTE DB SUA 1.
- Reacción al fuego: clase A1 sin necesidad de ensayo.
- Conductividad térmica.
- Distintivos de calidad:

Se comprobará que el producto ostenta los distintivos de calidad exigidos, en su caso, por el proyecto o por la dirección facultativa, que avalen las características exigidas.

Ensayos:

En su caso, se realizarán los ensayos necesarios para comprobar alguna de las características exigidas por la normativa de obligado cumplimiento y, en su caso, por el proyecto o por la dirección facultativa. Ensayos regulados que pueden llegar a ser requeridos:

Aspectos visuales. Forma y dimensiones. Espesor de la doble capa. Resistencia a flexión. Carga de rotura. Resistencia a la abrasión. Resistencia al deslizamiento/resbalamiento. Resistencia climática.

8.3.5. BALDOSAS DE TERRAZO PARA USO INTERIOR

Baldosa no armadas que emplean cemento como aglomerante, producidas en fábrica y que se comercializan listas para ser colocadas, con acabado de la cara vista de diversas texturas para uso exclusivo en interiores.

Condiciones de suministro y recepción

Las baldosas no presentarán depresiones, grietas ni exfoliaciones, en la cara vista, visibles desde una distancia de 2 m con luz natural diurna (está permitido el relleno permanente de huecos menores).

- Marcado CE obligatorio desde el 1 de octubre de 2006. Normas de aplicación: UNE-EN 13748-1:2005, UNE-EN 13748-1:2005/ERRATUM:2005 y UNE 127748-1:2012. Baldosas de terrazo. Parte 1: Baldosas de terrazo para uso interior. Sistema de evaluación y verificación de la constancia de las prestaciones: 4.

Identificación: Se comprobará que la identificación del producto recibido se corresponde con las características exigidas por la normativa de obligado cumplimiento y, en su caso, por el proyecto o por la dirección facultativa.

Características esenciales referidas a los requisitos básicos que pueden estar especificadas para el uso o usos declarados:

- Dimensiones (longitud, anchura, espesor), en mm.

- b. Clase por espesor de la capa de huella de la baldosa (relacionada directamente por el tipo de pulido: en fábrica o in situ), Th: clase I (baldosas con capa de huella de espesor ≥ 4 mm), clase II (baldosas con capa de huella de espesor ≥ 8 mm).

Las baldosas de clase Th I no admitirán pulido tras su colocación.

Las baldosas de clase Th II podrán pulirse tras su colocación.

- c. Clase resistente a la carga de rotura: 1: BL I (sin requisito); 2: BL II (superficie de la baldosa ≤ 1100 cm², valor individual $\geq 2,5$ kN); 3: BL III (superficie de la baldosa > 1100 cm², valor individual $\geq 3,0$ kN).

Las baldosas de clase BL I deberán colocarse sobre una cama de mortero sobre una base rígida.

Características esenciales referidas a los requisitos básicos, que pueden estar especificadas, para el uso o usos declarados:

- Absorción total de agua, en %.
- Absorción de agua por capilaridad, en g/cm².
- Resistencia a la flexión, en Mpa.
- Resistencia al desgaste por abrasión.
- Resistencia al deslizamiento/resbalamiento, según el CTE DB SUA 1.
- Reacción al fuego: clase A1 sin necesidad de ensayo
- Conductividad térmica.
- Distintivos de calidad:

Se comprobará que el producto ostenta los distintivos de calidad exigidos, en su caso, por el proyecto o por la dirección facultativa, que avalen las características exigidas.

- Ensayos:

En su caso, se realizarán los ensayos necesarios para comprobar alguna de las características exigidas por la normativa de obligado cumplimiento y, en su caso, por el proyecto o por la dirección facultativa. Ensayos regulados que pueden llegar a ser requeridos:

Características geométricas, de aspecto y forma. Características físicas y mecánicas: Resistencia a la carga de rotura. Absorción total de agua. Absorción de agua por capilaridad. Resistencia a la flexión. Resistencia al desgaste por abrasión. Resistencia al deslizamiento/resbalamiento. Conductividad térmica.

8.3.6. BALDOSAS DE TERRAZO PARA USO EXTERIOR

Baldosa no armadas, que emplean cemento como aglomerante, producidas en fábrica y que se comercializan listas para ser colocadas, con acabado de la cara vista de diversas texturas para uso en exteriores (incluso en cubiertas) en áreas peatonales donde el aspecto decorativo es el predominante (p. e. paseos, terrazas, centros comerciales, etc.)

Condiciones de suministro y recepción

Las baldosas no presentarán depresiones, grietas ni exfoliaciones, en la cara vista, visibles desde una distancia de 2 m con luz natural diurna (está permitido el relleno permanente de huecos menores).

- Obligatorio desde el 1 de abril de 2006. Normas de aplicación: UNE-EN 13748-2:2005. Baldosas de terrazo. Parte 2: Baldosas de terrazo para uso exterior, y UNE 127748-2:2012. Baldosas de terrazo. Parte 2: Baldosas de terrazo para uso exterior. Sistema de evaluación y verificación de la constancia de las prestaciones: 4.

Características esenciales referidas a los requisitos básicos que pueden estar especificadas para el uso o usos declarados: Identificación: Se comprobará que la identificación del producto recibido se corresponde con las características exigidas por la normativa de obligado cumplimiento y, en su caso, por el proyecto o por la dirección facultativa.

Características esenciales referidas a los requisitos básicos que pueden estar especificadas para el uso o usos declarados:

- Dimensiones (longitud, anchura, espesor), en mm.
 - Clase por espesor de la capa de huella de la baldosa (relacionada directamente por el tipo de pulido: en fábrica o in situ), Th: clase I (baldosas con capa de huella de espesor ≥ 4 mm), clase II (baldosas con capa de huella de espesor ≥ 8 mm).
- Las baldosas de clase Th I no admitirán pulido tras su colocación.
- Las baldosas de clase Th II podrán pulirse tras su colocación.
- Clase resistente a la flexión: ST (valor medio $\geq 3,5$ Mpa; valor individual $\geq 2,8$ Mpa); TT (valor medio $\geq 4,0$ Mpa; valor individual $\geq 3,2$ Mpa); UT (valor medio $\geq 5,0$ Mpa; valor individual $\geq 4,0$ Mpa).
 - Clase resistente a la carga de rotura: 30: 3T (valor medio $\geq 3,0$ kN; valor individual $\geq 2,4$ kN); 45: 4T (valor medio $\geq 4,5$ kN; valor individual $\geq 3,6$ kN); 70: 7T (valor medio $\geq 7,0$ kN; valor individual $\geq 5,6$ kN); 110: 11T (valor medio $\geq 11,0$ kN; valor individual $\geq 8,8$ kN); 140: 14T (valor medio $\geq 14,0$ kN; valor individual $\geq 11,2$ kN); 250: 25T (valor medio $\geq 25,0$ kN; valor individual $\geq 20,0$ kN); 300: 30T (valor medio $\geq 30,0$ kN; valor individual $\geq 24,0$ kN).
 - Clase resistente al desgaste por abrasión: F (sin requisito); G (huella ≤ 26 mm; pérdida $\leq 26/50$ cm³/cm²); H (huella ≤ 23 mm; pérdida $\leq 20/50$ cm³/cm²); I (huella ≤ 20 mm; pérdida $\leq 18/50$ cm³/cm²).
 - Clase resistente climática: A (sin requisito); B (absorción de agua $\leq 6\%$); D (masa perdida después del ensayo de hielo-deshielo: valor medio $\leq 1,0$ kg/m²; valor individual $\leq 1,5$ kg/m²).

Características esenciales referidas a los requisitos básicos que pueden estar especificadas para el uso o usos declarados:

- Resistencia al deslizamiento/resbalamiento, según el CTE DB SUA 1.
- Reacción al fuego: clase A1 sin necesidad de ensayo.
- Conductividad térmica.
- Distintivos de calidad:

Se comprobará que el producto ostenta los distintivos de calidad exigidos, en su caso, por el proyecto o por la dirección facultativa, que avalen las características exigidas.

- Ensayos:

En su caso, se realizarán los ensayos necesarios para comprobar alguna de las características exigidas por la normativa de obligado cumplimiento y, en su caso, por el proyecto o por la dirección facultativa. Ensayos regulados que pueden llegar a ser requeridos:

Características geométricas, de aspecto y forma. Características físicas y mecánicas: Resistencia a la carga de rotura. Resistencia climática. Resistencia a la flexión. Resistencia al desgaste por abrasión. Resistencia al deslizamiento/resbalamiento. Conductividad térmica.

8.4.1. TEJAS CERÁMICAS Y PIEZAS AUXILIARES

Tejas cerámicas utilizadas en la cobertura de edificios sobre planos de cubierta inclinados en los que la propia teja proporciona la estanquidad. Tejas y piezas auxiliares de arcilla cocida utilizadas para la cubierta de los tejados inclinados y para el revestimiento vertical, exterior e interior, de muros.

Condiciones de suministro y recepción

- Marcado CE obligatorio desde el 1 de febrero de 2007. Normas de aplicación: UNE-EN 1304:2006. Tejas y piezas auxiliares de arcilla cocida. Definiciones y especificaciones de producto, y UNE 136020:2004. Tejas cerámicas. Código de práctica para el diseño y el montaje de cubiertas con tejas cerámicas. Sistema de evaluación y verificación de la constancia de las prestaciones: 3 ó 4.

4 para los productos que se considera cumplen para el uso previsto sin necesidad de ensayo.

Identificación: Se comprobará que la identificación del producto recibido se corresponde con las características exigidas por la normativa de obligado cumplimiento y, en su caso, por el proyecto o por la dirección facultativa.

Características esenciales referidas a los requisitos básicos, que pueden estar especificadas, para el uso o usos declarados:

- En cubiertas:

- Resistencia mecánica.
- Comportamiento frente al fuego exterior.
- Reacción al fuego (Clases A1 a F).
- Impermeabilidad al agua.
- Dimensiones y tolerancias dimensionales.
- Durabilidad.
- Emisión de sustancias peligrosas.

- En interior de muros:

- Reacción al fuego (Clases A1 a F).
- Impermeabilidad al agua.
- Emisión de sustancias peligrosas.

- En exterior de muros:

- Reacción al fuego (Clases A1 a F).
- Impermeabilidad al agua.
- Tolerancias dimensionales.
- Durabilidad.
- Emisión de sustancias peligrosas.
- Distintivos de calidad:

Se comprobará que el producto ostenta los distintivos de calidad exigidos, en su caso, por el proyecto o por la dirección facultativa, que aseguren las características exigidas.

- Ensayos:

En su caso, se realizarán los ensayos necesarios para comprobar alguna de las características exigidas por la normativa de obligado cumplimiento y, en su caso, por el proyecto o por la dirección facultativa. Ensayos regulados que pueden llegar a ser requeridos:

Características estructurales; regularidad de la forma; rectitud (control de flecha); dimensiones; impermeabilidad; resistencia a flexión; resistencia a la helada; comportamiento al fuego exterior; y reacción al fuego.

8.4.3. ADHESIVOS PARA BALDOSAS CERÁMICAS

Se definen distintos tipos de adhesivos según la naturaleza química de los conglomerantes.

Adhesivo cementoso (tipo C): Mezcla de conglomerantes hidráulicos, áridos y aditivos orgánicos, que se mezclan con agua o un aditivo líquido justo antes de su utilización.

Adhesivo en dispersión (tipo D): Mezcla de conglomerante(s) orgánico(s) en forma de polímero en dispersión acuosa, aditivos orgánicos y cargas minerales, que se presenta lista para su uso.

Adhesivo de resinas reactivas (tipo R): Mezcla de resinas sintéticas, cargas minerales y aditivos orgánicos cuyo endurecimiento es el resultado de una reacción química. Están disponibles en forma de uno o más componentes.

Condiciones de suministro y recepción

- Marcado CE obligatorio desde el 1 de julio de 2013. Norma de aplicación: UNE-EN 12004:2008+A1:2012. Adhesivos para baldosas cerámicas. Requisitos, evaluación de la conformidad, clasificación y designación. Sistema de evaluación y verificación de la constancia de las prestaciones: 1, 3 o 4.

Identificación: Se comprobará que la identificación del producto recibido se corresponde con las características exigidas por la normativa de obligado cumplimiento y, en su caso, por el proyecto o por la dirección facultativa.

En adhesivos cementosos para baldosas para uso en interiores, las características esenciales referidas a los requisitos básicos, que pueden estar especificadas, para el uso o usos declarados son:

- Reacción al fuego.
- Adherencia expresada como: adherencia inicial y adherencia temprana (adhesivos de fraguado rápido).
- Durabilidad de la adherencia contra la acción del agua/humedad expresada como: adherencia tras inmersión en agua.
- Emisión de sustancias peligrosas.

En adhesivos cementosos para baldosas para uso en interiores y exteriores, las características esenciales referidas a los requisitos básicos, que pueden estar especificadas, para el uso o usos declarados son:

- Reacción al fuego.
- Adherencia expresada como: adherencia inicial y adherencia temprana (adhesivos de fraguado rápido).
- Durabilidad de la adherencia contra la acción del clima/envejecimiento térmico expresada como: adherencia tras envejecimiento térmico.
- Durabilidad de la adherencia contra la acción del agua/humedad expresada como: adherencia tras inmersión en agua.
- Durabilidad de la adherencia contra los ciclos hielo/deshielo expresada como: adherencia tras ciclos de hielo/deshielo.
- Emisión de sustancias peligrosas.

En adhesivos en dispersión para baldosas, las características esenciales referidas a los requisitos básicos, que pueden estar especificadas, para el uso o usos declarados son:

- Reacción al fuego.
- Adherencia expresada como: adherencia inicial a cizalla.
- Durabilidad de la adherencia contra la acción del clima/envejecimiento térmico expresada como: adherencia a cizalla tras envejecimiento térmico o adherencia a cizalla a temperaturas elevadas (sólo en tipo D2).
- Emisión de sustancias peligrosas.

En adhesivos de resinas reactivas para baldosas, las características esenciales referidas a los requisitos básicos, que pueden estar especificadas, para el uso o usos declarados son:

- Reacción al fuego.
- Adherencia expresada como: adherencia inicial a cizalla.
- Durabilidad de la adherencia contra la acción del clima/envejecimiento térmico expresada como: adherencia a cizalla tras choque térmico.
- Durabilidad contra la acción del agua/humedad.
- Emisión de sustancias peligrosas.
- Distintivos de calidad:

Se comprobará que el producto ostenta los distintivos de calidad exigidos, en su caso, por el proyecto o por la dirección facultativa, que avalen las características exigidas.

- Ensayos:

En su caso, se realizarán los ensayos necesarios para comprobar alguna de las características exigidas por la normativa de obligado cumplimiento y, en su caso, por el proyecto o por la dirección facultativa. Ensayos regulados que pueden llegar a ser requeridos:

Tiempo abierto; deslizamiento; adhesivos de fraguado normal - adherencia inicial (adhesivos cementosos); adhesivos de fraguado rápido - adherencia temprana (adhesivos cementosos); características fundamentales - adherencia inicial a cizalla (adhesivos de dispersión); adherencia inicial a cizalla (adhesivos de resinas de reacción); adherencia después del acondicionamiento (adhesivos cementosos); adherencia a cizalla después del acondicionamiento (adhesivos de dispersión); adherencia a cizalla después del acondicionamiento (adhesivos de resinas de reacción); deformación transversal; resistencia química; capacidad humectante; resistencia al fuego.

Almacenamiento y manipulación (criterios de uso, gestión de residuos, conservación y mantenimiento)

El fabricante debería informar sobre las condiciones y el uso adecuado del producto.

El prescriptor debería evaluar el estado del lugar de trabajo (influencias mecánicas y térmicas) y seleccionar el producto adecuado considerando todos los riesgos posibles.

8.4.4. BALDOSAS CERÁMICAS

Placas de poco espesor fabricadas con arcillas y/o otras materias primas inorgánicas, generalmente utilizadas como revestimiento de suelos y paredes, moldeadas por extrusión (A) o por prensado en seco (B) a temperatura ambiente, aunque pueden fabricarse mediante otros procedimientos, seguidamente secadas y posteriormente cocidas a temperaturas suficientes para desarrollar las propiedades necesarias. Las baldosas pueden ser esmaltadas (GL) o no esmaltadas (UGL) y son incombustibles e inalterables a la luz. Una baldosa totalmente vitrificada (o porcelánico) es una baldosa con absorción de agua menor del 0,5%.

Condiciones de suministro y recepción

- Marcado. Las baldosas cerámicas y/o su embalaje deben ser marcados con:

Marca comercial del fabricante y/o una marca de fabricación propia, y el país de origen.

Marca de primera calidad.

La referencia del anexo correspondiente de la norma UNE-EN 14411:2006 y clasificación ("precisión" o "natural"), cuando sea de aplicación.

Medidas nominales y medidas de fabricación.

Naturaleza de la superficie: esmaltada (GL) o no esmaltada (UGL).

- Marcado CE obligatorio desde el 1 de julio de 2014. Norma de aplicación: UNE-EN 14411:2013. Baldosas cerámicas. Definiciones, clasificación, características, evaluación de la conformidad y marcado. Sistema de evaluación y verificación de la constancia de las prestaciones: 1, 3 ó 4. (Texto revisado con la UNE)

Identificación: Se comprobará que la identificación del producto recibido se corresponde con las características exigidas por la normativa de obligado cumplimiento y, en su caso, por el proyecto o por la dirección facultativa.

En baldosas para suelos, las características esenciales referidas a los requisitos básicos, que pueden estar especificadas, para el uso o usos declarados son:

- Reacción al fuego.
- Emisión de sustancias peligrosas: cadmio, plomo, otros.
- Fuerza de rotura.
- Resistencia al deslizamiento.
- Durabilidad para usos interiores.
- Durabilidad para usos exteriores: resistencia al hielo/deshielo.
- Propiedades táctiles.

En baldosas para paredes, las características esenciales referidas a los requisitos básicos, que pueden estar especificadas, para el uso o usos declarados son:

- Reacción al fuego.
- Emisión de sustancias peligrosas: cadmio, plomo, otros.
- Adhesión, en adhesivos cementosos, en adhesivos en dispersión, en adhesivos de resinas reactivas, y en mortero.
- Resistencia al choque térmico.
- Durabilidad para: usos interiores y usos exteriores (resistencia hielo/deshielo).
- Distintivos de calidad:

Se comprobará que el producto ostenta los distintivos de calidad exigidos, en su caso, por el proyecto o por la dirección facultativa, que avalen las características exigidas.

- Ensayos:

En su caso, se realizarán los ensayos necesarios para comprobar alguna de las características exigidas por la normativa de obligado cumplimiento y, en su caso, por el proyecto o por la dirección facultativa. Ensayos regulados que pueden llegar a ser requeridos:

Longitud y anchura; espesor; rectitud de lados; ortogonalidad; planitud de la superficie; aspecto superficial; absorción de agua; resistencia a la flexión o módulo de rotura; resistencia a la abrasión profunda - baldosas no esmaltadas; resistencia a la abrasión superficial - baldosas esmaltadas; dilatación térmica lineal; resistencia al choque térmico; resistencia al cuarteo; resistencia al hielo/deshielo; resistencia al deslizamiento; adhesión - adhesivos cementosos; adhesión - adhesivos en dispersión; adhesión - adhesivos de resinas reactivas; adhesión - mortero; dilatación por humedad; pequeñas diferencias de color; resistencia al impacto; reacción al fuego; propiedades táctiles; resistencia a las manchas - baldosas esmaltadas; resistencia a las manchas - baldosas no esmaltadas; resistencia a ácidos y álcalis de baja concentración; resistencia a ácidos y álcalis de alta concentración; resistencia a los productos domésticos de limpieza y aditivos para agua de piscinas; emisión de cadmio - baldosas esmaltadas; emisión de plomo - baldosas esmaltadas; y emisión de otras sustancias peligrosas.

8.5.1. SUELOS DE MADERA

Pavimentos interiores formados por el ensamblaje de elementos individuales de madera de superficie lisa, ensamblados o preensamblados, clavados o atornillados a una estructura primaria o adheridos o flotantes sobre una capa base.

Tipos:

Suelos de madera: elementos de parqué macizo con ranuras y/o lengüetas. Productos de lamparqué macizo. Parqué de recubrimiento de madera maciza con sistema de interconexión, incluido bloque inglés. Elementos de parqué mosaico. Elementos de parqué multicapa. Tablas macizas de madera de coníferas para revestimientos de suelo. Tablas pre-ensambladas macizas de madera de frondosas. Parquet de madera maciza. Tablillas verticales, listoncillos y tacos de parquet.

Tableros derivados de la madera: revestimientos de suelos rechapados con madera.

Condiciones de suministro y recepción

- Marcado CE obligatorio a partir del 8 de agosto de 2015. Norma de aplicación: UNE-EN 14342: 2013. Suelos de madera y parqué. Características, evaluación de conformidad y marcado. Sistema de evaluación y verificación de la constancia de las prestaciones: 1, 3 ó 4.

Identificación: Se comprobará que la identificación del producto recibido se corresponde con las características exigidas por la normativa de obligado cumplimiento y, en su caso, por el proyecto o por la dirección facultativa.

Características esenciales referidas a los requisitos básicos, que pueden estar especificadas, para el uso o usos declarados:

- Reacción al fuego.
- Emisión de formaldehído (Clase E1 o Clase E2).
- Emisión (contenido) de pentaclorofenol.
- Emisión de otras sustancias peligrosas.
- Resistencia a la rotura.
- Resistencia al deslizamiento.
- Conductividad térmica.
- Durabilidad sin tratamiento protector.
- Durabilidad con tratamiento protector.
- Distintivos de calidad:

Se comprobará que el producto ostenta los distintivos de calidad exigidos, en su caso, por el proyecto o por la dirección facultativa, que aseguren las características.

- Ensayos:

En su caso, se realizarán los ensayos necesarios para comprobar alguna de las características exigidas por la normativa de obligado cumplimiento y, en su caso, por el proyecto o por la dirección facultativa. Ensayos regulados que pueden llegar a ser requeridos:

Reacción al fuego; contenido de formaldehído; contenido de pentaclorofenol; resistencia a la rotura; resistencia al deslizamiento; conductividad térmica; y durabilidad biológica.

19.1.1. CEMENTOS COMUNES

Conglomerantes hidráulicos, es decir, materiales inorgánicos finamente molidos que, amasados con agua, forman una pasta que fragua y endurece por medio de reacciones y procesos de hidratación y que, una vez endurecidos, conservan su resistencia y estabilidad incluso bajo el agua. Los cementos conformes con la UNE-EN 197-1:2011, denominados cementos CEM, son capaces, cuando se dosifican y mezclan apropiadamente con agua y áridos de producir un hormigón o un mortero que conserve su trabajabilidad durante tiempo suficiente y alcanzar, al cabo de periodos definidos, los niveles especificados de resistencia y presentar también estabilidad de volumen a largo plazo.

Los 27 productos que integran la familia de cementos comunes y su designación es:

TIPOS PRINCIPALES (TIPOS DE CEMENTOS COMUNES)	DESIGNACIÓN Y DENOMINACIÓN
CEM I: Cemento Portland	CEM I
CEM II: Cementos Portland con escoria	CEM II/A-S
Portland compuestos	CEM II/B-S
Cemento Portland con humo de sílice	CEM II/A-D
Cemento Portland con puzolana	CEM II/A-P
	CEM II/B-P
	CEM II/A-Q
	CEM II/B-Q
Cemento Portland con ceniza volante	CEM II/A-V
	CEM II/B-V
	CEM II/A-W
	CEM II/B-W
Cemento Portland con esquistos calcinados	CEM II/A-T
	CEM II/B-T

Cemento Portland con caliza	CEM II/A-L
	CEM II/B-L
	CEM II/A-LL
	CEM II/B-LL
Cemento Portland compuesto	CEM II/A-M
	CEM II/B-M
CEM III: Cementos de alto horno	CEM III/A
	CEM III/B
	CEM III/C
CEM IV: Cementos puzolánicos	CEM IV/A
	CEM IV/B
CEM V: Cementos compuestos	CEM V/A
	CEM V/B

Condiciones de suministro y recepción

- Marcado CE obligatorio desde el 1 de abril de 2002 julio de 2013, normas de aplicación: UNE-EN 197-1: 2011. Cemento. Parte 1: Composición, especificaciones y criterios de conformidad de los cementos comunes. Sistema de evaluación y verificación de la constancia de las prestaciones: 1+.

Identificación: Los cementos CEM se identificarán al menos por el tipo, y por las cifras 32,5, 42,5 ó 52,5, que indican la clase de resistencia (ej., CEM I 42,5R). Para indicar la clase de resistencia inicial se añadirán las letras N o R, según corresponda. Los cementos comunes de bajo calor de hidratación se deben indicar adicionalmente con las letras LH. Puede llevar información adicional: límite en cloruros (%), límite superior de pérdida por calcinación de cenizas volantes (%), nomenclatura normalizada de aditivos.

En caso de cemento envasado, el marcado de conformidad CE, el número de identificación del organismo de certificación y la información adjunta, deben ir indicados en el saco o en la documentación comercial que lo acompaña (albaranes de entrega), o bien en una combinación de ambos. Si sólo parte de la información aparece en el saco, entonces, es conveniente que la información completa se incluya en la información comercial. En caso de cemento expedido a granel, dicha información debería ir recogida de alguna forma apropiada, en los documentos comerciales que lo acompañen.

Se comprobará que la identificación del producto recibido se corresponde con las características exigidas por la normativa de obligado cumplimiento y, en su caso, por el proyecto o por la dirección facultativa.

Características esenciales referidas a los requisitos básicos, que pueden estar especificadas, para el uso o usos declarados:

- a. Cementos comunes (subfamilias) componentes y composición.
- b. Resistencia a compresión (inicial y nominal).
- c. Tiempo de fraguado.
- d. Residuo insoluble.
- e. Pérdida por calcinación.
- f. Estabilidad de volumen: expansión y contenido de SO₃.
- g. Calor de hidratación.
- h. Contenido de cloruros.
- i. Puzolanidad (sólo para cementos puzolánicos).
- j. Durabilidad.
- k. C₃A en el clinker.
- l. Emisión de sustancias peligrosas.

- Distintivos de calidad:
Se comprobará que el producto ostenta los distintivos de calidad exigidos, en su caso, por el proyecto o por la dirección facultativa, que aseguren las características.

- Ensayos:

En su caso, se realizarán los ensayos necesarios para comprobar alguna de las características exigidas por la normativa de obligado cumplimiento y, en su caso, por el proyecto o por la dirección facultativa. Ensayos regulados que pueden llegar a ser requeridos:

Resistencia inicial; resistencia nominal; tiempo de principio de fraguado; estabilidad de volumen (expansión); pérdida por calcinación; residuo insoluble; Contenido de sulfatos; contenido de cloruros; C₃A en el clinker; puzolanidad; calor de hidratación; y composición.

19.1.8. CALES PARA LA CONSTRUCCIÓN

Formas físicas (polvo, terrones, pastas o lechadas), en las que pueden aparecer el óxido de calcio y el de magnesio y/o el hidróxido de calcio y/o el de magnesio, utilizadas como conglomerantes para preparar morteros para fábricas, revestimientos interiores y exteriores, así como para fabricar otros productos para construcción.

Tipos:

- Cales aéreas: constituidas principalmente por óxido o hidróxido de calcio que endurecen lentamente al aire bajo el efecto del dióxido de carbono presente en el aire. Pueden ser:

Cales vivas (Q): producidas por la calcinación de caliza y/o dolomía, pudiendo ser cales cálcicas (CL) y cales dolomíticas (semihidratadas o totalmente hidratadas).

Cales hidratadas (S): cales aéreas, cálcicas o dolomíticas resultantes del apagado controlado de las cales vivas.

- Cales hidráulicas naturales (NHL): producidas por la calcinación de calizas más o menos arcillosas o silíceas con reducción a polvo mediante apagado con o sin molienda, que fraguan y endurecen con el agua. Pueden ser:

Cales hidráulicas naturales con adición de materiales (Z): pueden contener materiales hidráulicos o puzolánicos hasta un 20% en masa.

Cales hidráulicas (HL): constituidas principalmente por hidróxido de calcio, silicatos de calcio y aluminatos de calcio, producidos por la mezcla de constituyentes adecuados.

Condiciones de suministro y recepción

- Marcado CE obligatorio desde el 1 de junio de 2012, norma de aplicación: UNE-EN 459-1: 2011. Cales para la construcción. Parte 1: Definiciones, especificaciones y criterios de conformidad. Sistema de evaluación y verificación de la constancia de las prestaciones: 2+.

Identificación: Se comprobará que la identificación del producto recibido se corresponde con las características exigidas por la normativa de obligado cumplimiento y, en su caso, por el proyecto o por la dirección facultativa. Características esenciales referidas a los requisitos básicos, que pueden estar especificadas, para el uso o usos declarados:

- a. Resistencia a compresión.
- b. Tiempo de fraguado.
- c. Contenido en aire.
- d. Contenido de componentes para: CaO + MgO, Mg O, CO₂, y SO₃.
- e. SO₃.
- f. Cal útil.
- g. Reactividad.
- h. Estabilidad de volumen.
- i. Tamaño de partícula.
- j. Distribución granulométrica.
- k. Penetración.
- l. Durabilidad.

- Distintivos de calidad:
Se comprobará que el producto ostenta los distintivos de calidad exigidos, en su caso, por el proyecto o por la dirección facultativa, que aseguren las características.

- Ensayos:

En su caso, se realizarán los ensayos necesarios para comprobar alguna de las características exigidas por la normativa de obligado cumplimiento y, en su caso, por el proyecto o por la dirección facultativa. Ensayos regulados que pueden llegar a ser requeridos:

Tamaño de partícula; estabilidad; penetración/demanda de agua; Contenido de aire; CaO + MgO, MgO; CO₂; SO₃; cal útil; agua libre; y reactividad.

19.1.9. ADITIVOS PARA HORMIGONES

Producto incorporado en el momento del amasado del hormigón, en una cantidad ≤ 5% en masa, con relación al contenido de cemento en el hormigón, con objeto de modificar las propiedades de la mezcla en estado fresco y/o endurecido.

Condiciones de suministro y recepción

- Marcado CE obligatorio desde el 1 de septiembre de 2013. Norma de aplicación: UNE-EN 934-2:2010+A1:2012. Aditivos para hormigones, morteros y pastas. Parte 2: Aditivos para hormigones. Definiciones, requisitos, conformidad, marcado y etiquetado. Sistema de evaluación y verificación de la constancia de las prestaciones: 2+.

Identificación: Se comprobará que la identificación del producto recibido se corresponde con las características exigidas por la normativa de obligado cumplimiento y, en su caso, por el proyecto o por la dirección facultativa. Características esenciales referidas a los requisitos básicos, que pueden estar especificadas, para el uso o usos declarados:

- a. Contenido en iones cloruro.
- b. Contenido en alcalinos.
- c. Comportamiento frente a la corrosión.
- d. Resistencia a compresión.
- e. Contenido en aire.
- f. Contenido en aire (aire ocluido).
- g. Características de los huecos de aire.
- h. Reducción de agua.
- i. Exudación.
- j. Tiempo de fraguado.
- k. Tiempo de endurecimiento/desarrollo de las resistencias.
- l. Absorción capilar.
- m. Consistencia.
- n. Sustancias peligrosas.
- o. Durabilidad.
- p. Porción segregada.

- Distintivos de calidad:
Se comprobará que el producto ostenta los distintivos de calidad exigidos, en su caso, por el proyecto o por la dirección facultativa, que aseguren las características.

- Ensayos:

En su caso, se realizarán los ensayos necesarios para comprobar alguna de las características exigidas por la normativa de obligado cumplimiento y, en su caso, por el proyecto o por la dirección facultativa. Ensayos regulados que pueden llegar a ser requeridos:

Homogeneidad, color; densidad relativa (sólo para aditivos líquidos); contenido en cloruros (Cl⁻); contenido en alcalinos; reducción de agua. Aumento de la consistencia; mantenimiento de la consistencia; tiempo de fraguado; contenido en aire en el hormigón fresco; exudación; contenido en aire en el hormigón endurecido (espaciado de los huecos de aire); resistencia a compresión; absorción capilar; y porción segregada.

19.1.13. MORTEROS PARA REVOCO Y ENLUCIDO

Morteros para revoco/enlucido hechos en fábrica (morteros industriales) a base de conglomerantes inorgánicos para exteriores (revocos) e interiores (enlucidos) utilizados en muros, techos, pilares y tabiques.

Condiciones de suministro y recepción

- Marcado CE obligatorio desde el 1 de junio de 2012. Norma de aplicación: UNE-EN 998-1:2010. Especificaciones de los morteros para albañilería. Parte 1: Morteros para revoco y enlucido. Sistema de evaluación y verificación de la constancia de las prestaciones: 4.

Identificación: Se comprobará que la identificación del producto recibido se corresponde con las características exigidas por la normativa de obligado cumplimiento y, en su caso, por el proyecto o por la dirección facultativa.

Características esenciales referidas a los requisitos básicos, que pueden estar especificadas, para el uso o usos declarados:

- a. Reacción al fuego (en construcciones con requisitos contra el fuego; Euroclase declarada: A1 a F).

- b. Absorción de agua (en construcciones exteriores; categoría declarada: W0 a W2; excepto R para los valores declarados $\leq 0,3 \text{ kg/m}^2$, después de 24 horas).
 - c. Permeabilidad al agua después de ciclos climáticos de acondicionamiento (en revoco monocapa; valores declarados $\leq 1 \text{ ml/cm}^2$, después de 48 horas).
 - d. Permeabilidad al vapor de agua (en construcciones exteriores; coeficiente declarado $\mu \leq 15$ para R y T).
 - e. Adhesión (excepto en revoco monocapa; valor declarado, en N/mm² y tipo de rotura (FP)).
 - f. Adhesión después de ciclos climáticos de acondicionamiento (en revoco monocapa; valor declarado, en N/mm², y tipo de rotura (FP)).
 - g. Conductividad térmica/densidad (en revoco o/enlucido en construcciones con requisitos térmicos, excepto en morteros para revoco/enlucido para aislamiento térmico (T); Valor tabulado declarado o valor medio medido).
 - h. Conductividad térmica (en revoco/enlucido para aislamiento térmico (T); categoría T1 a T2).
 - i. Durabilidad del mortero para revoco monocapa OC (resistencia al hielo/deshielo) (valor declarado, en N/mm² y forma de rotura (FP) A, B o C; $\leq 1 \text{ ml/cm}^2$ después de 48 horas).
 - j. Durabilidad para todos los morteros de revoco/enlucido, excepto para el mortero OC (para las construcciones exteriores; valor declarado, en N/mm² y forma de rotura (FP) A, B o C; $\leq 1 \text{ ml/cm}^2$ después de 48 horas; categoría declarada W0 a W2).
 - k. Sustancias peligrosas (Prestación no determinada (NPD) no se puede utilizar cuando la característica tiene un nivel umbral).
- Distintivos de calidad:
- Se comprobará que el producto ostenta los distintivos de calidad exigidos, en su caso, por el proyecto o por la dirección facultativa, que avalen las características exigidas.

- Ensayos:

En su caso, se realizarán los ensayos necesarios para comprobar alguna de las características exigidas por la normativa de obligado cumplimiento y, en su caso, por el proyecto o por la dirección facultativa. Ensayos regulados que pueden llegar a ser requeridos:

Densidad en seco aparente; resistencia a compresión; adhesión; adhesión después de ciclos climáticos de acondicionamiento; absorción de agua por capilaridad; penetración de agua después del ensayo de absorción de agua por capilaridad; permeabilidad al agua sobre soportes relevantes después de ciclos climáticos de acondicionamiento; coeficiente de permeabilidad al vapor de agua; conductividad térmica; reacción al fuego; y durabilidad.

19.1.14. MORTEROS PARA ALBAÑILERÍA

Morteros para albañilería hechos en fábrica (morteros industriales) utilizados en muros, pilares y tabiques de albañilería, para su trabazón y rejuntado (por ejemplo, albañilería vista o en revocos, albañilería estructural o no, destinada a la edificación y a la ingeniería civil).

Condiciones de suministro y recepción

Marcado CE obligatorio desde el 1 de junio de 2012. Norma de aplicación: UNE-EN 998-2:2012. Especificaciones de los morteros para albañilería. Parte 2: Morteros para albañilería. Sistema de evaluación y verificación de la constancia de las prestaciones: 2+ ó 4. 2+ para morteros industriales diseñados, ó 4 para morteros industriales prescritos.

Identificación: Se comprobará que la identificación del producto recibido se corresponde con las características exigidas por la normativa de obligado cumplimiento y, en su caso, por el proyecto o por la dirección facultativa. Características esenciales referidas a los requisitos básicos, que pueden estar especificadas, para el uso o usos declarados:

- a. Resistencia a compresión (para los morteros para albañilería diseñados). (Declarada categoría o valor en N/mm²).
 - b. Proporción de componentes (para los morteros de albañilería prescritos). (Declarada proporciones de la mezcla, en volumen o en peso).
 - c. Resistencia de unión (para los morteros para albañilería diseñados destinados a ser utilizados en elementos sometidos a requisitos estructurales). (Declarado valor de la resistencia inicial de cizallamiento, medida o tabulada, en N/mm²).
 - d. Contenido de cloruros (para los morteros destinados a ser utilizados en albañilería armada). (Declarado el valor como una fracción en % en masa).
 - e. Reacción frente al fuego (para los morteros para albañilería destinados a ser utilizados en elementos sometidos a requisitos frente al fuego). (Declarada Euroclase A1 a F).
 - f. Absorción de agua (para los morteros para albañilería destinados a ser utilizados en construcciones exteriores). (Valor declarado, en [kg/(m²·min^{0,5})]).
 - g. Permeabilidad al vapor de agua (para los morteros para albañilería destinados a ser utilizados en construcciones exteriores). (Declarados valores tabulados del coeficiente de difusión de agua, μ).
 - h. Conductividad térmica/densidad (para los morteros para albañilería utilizados en elementos sometidos a requisitos de aislamiento térmico). (Declarado valor medio tabulado o medido, en [W/(m·K)]).
 - i. Durabilidad. (Declarado valor, según proceda).
 - j. Sustancias peligrosas.
- Distintivos de calidad:

Se comprobará que el producto ostenta los distintivos de calidad exigidos, en su caso, por el proyecto o por la dirección facultativa, que avalen las características exigidas.

- Ensayos:

En su caso, se realizarán los ensayos necesarios para comprobar alguna de las características exigidas por la normativa de obligado cumplimiento y, en su caso, por el proyecto o por la dirección facultativa. Ensayos regulados que pueden llegar a ser requeridos:

- Propiedades del mortero fresco: tiempo de utilización; contenido de iones cloruro; contenido en aire; y proporción de los componentes.

- Propiedades del mortero endurecido: resistencia a compresión; resistencia de unión (adhesión); absorción de agua; permeabilidad al vapor de agua; densidad en seco del mortero endurecido; conductividad térmica; y durabilidad.

19.1.15. ÁRIDOS PARA HORMIGÓN

Materiales granulares naturales (origen mineral, sólo sometidos a procesos mecánicos), artificiales (origen mineral procesados industrialmente que suponga modificaciones térmicas, etc.), reciclados (a partir de materiales inorgánicos previamente utilizados en la construcción), filleres (áridos cuya mayor parte pasa por el tamiz de 0,063 mm y que pueden ser empleados en los

materiales de construcción para proporcionar ciertas características) y las mezclas de estos áridos utilizados en la construcción para la elaboración del hormigón. Se incluyen los áridos con densidad aparente $> 2,00 \text{ Mg/m}^3$, empleados en todo tipo de hormigón. También se incluyen los áridos reciclados con densidades entre $1,50 \text{ Mg/m}^3$ y $2,00 \text{ Mg/m}^3$ con las salvedades pertinentes, y los áridos reciclados finos (4 mm) con las salvedades pertinentes. No se incluyen los filleres empleados como componentes del cemento u otras aplicaciones diferentes del filler inerte para hormigón.

Condiciones de suministro y recepción

Marcado CE obligatorio desde el 1 de enero de 2010. Norma de aplicación: UNE-EN 12620:2003+A1:2009. Áridos para hormigón. Sistema de evaluación y verificación de la constancia de las prestaciones: 2+ ó 4. El sistema de evaluación y verificación de la constancia de las prestaciones aplicable en general a estos productos a efectos reglamentarios será el 2+; no obstante, las disposiciones reglamentarias específicas de cada producto podrán establecer para determinados productos y usos el sistema de evaluación y verificación de la constancia de las prestaciones: 4.

Identificación: Se comprobará que la identificación del producto recibido se corresponde con las características exigidas por la normativa de obligado cumplimiento y, en su caso, por el proyecto o por la dirección facultativa.

Características esenciales referidas a los requisitos básicos que pueden estar especificadas para el uso o usos declarados:

- a. Forma, tamaño y densidad de partículas.
- b. Limpieza.
- c. Resistencia a la fragmentación/machaqueo.
- d. Resistencia al pulimento/abrasión/desgaste.
- e. Composición/contenido.
- f. Estabilidad en volumen.
- g. Absorción de agua.
- h. Sustancias peligrosas: emisión de radioactividad; liberación de metales pesados; liberación de carbonos poliaromáticos; liberación de otras sustancias peligrosas.
- i. Durabilidad frente al hielo y deshielos.
- j. Durabilidad frente a la reactividad álcali-sílice.

Características esenciales de los filleres:

- a. Finura, tamaño y densidad de partículas.
- b. Composición/contenido.
- c. Limpieza.
- d. Estabilidad en volumen.
- e. Liberación de otras sustancias peligrosas.
- f. Durabilidad frente al hielo y deshielo.

Cualquier otra información necesaria según los requisitos especiales exigibles según su uso final u origen del árido:

- a. Requisitos geométricos: Índice de lajas (para determinar la forma de los áridos gruesos). Coeficiente de forma (de áridos gruesos). Contenido en conchas, en % (de áridos gruesos). Contenido en finos, en % máximo (masa) que pasa por el tamiz 0,063 mm. Calidad de los finos.
- b. Requisitos físicos: Resistencia a la fragmentación. Resistencia al desgaste (de los áridos gruesos). Resistencia al pulimento (de los áridos gruesos). Resistencia a la abrasión superficial (de los áridos gruesos). Resistencia a la abrasión por neumáticos claveteados (de los áridos gruesos). Densidad aparente y absorción de agua. Densidad de conjunto. Resistencia (del árido grueso) a ciclos de hielo y deshielo, estabilidad al sulfato de magnesio. Estabilidad de volumen. Retracción por secado. Reactividad álcali-sílice. Clasificación de los componentes de los áridos gruesos reciclados.
- c. Requisitos químicos: Contenido en cloruros. Contenido en sulfatos solubles en ácido. Contenido total en azufre. Contenido en sulfato soluble en agua de los áridos reciclados. Otros componentes.

- Distintivos de calidad:

Se comprobará que el producto ostenta los distintivos de calidad exigidos, en su caso, por el proyecto o por la dirección facultativa, que aseguren las características.

- Ensayos:

Se realizarán los ensayos exigidos por la normativa de obligado cumplimiento y, en su caso, por el proyecto o por la dirección facultativa. Ensayos regulados que pueden estar especificados:

Para las características generales: Granulometría. Forma de los áridos gruesos. Contenido en finos. Calidad de los finos. Densidad de partículas y absorción de agua. Reactividad álcali-sílice. Descripción petrográfica. Sustancias peligrosas (emisión de radioactividad, liberación de metales pesados, liberación de carbonos poliaromáticos).

Para las características específicas de los áridos destinados a un empleo específico: Resistencia a la fragmentación. Resistencia al desgaste. Resistencia al pulimento. Resistencia a la abrasión superficial. Resistencia a la abrasión por neumáticos claveteados. Hielo y deshielo. Contenido en cloruros. Contenido en carbonato cálcico.

Para propiedades apropiadas de áridos de determinados orígenes: Contenido en conchas. Estabilidad en volumen - Retracción por secado. Contenido en cloruros. Compuestos que contienen azufre. Sustancias orgánicas (contenido en humus, ácido fúlvico, ensayo comparativo de resistencia - tiempo de fraguado, contaminantes orgánicos ligeros). Desintegración del silicato di-cálcico. Desintegración del hierro. Influencia en el tiempo inicial de fraguado del cemento. Constituyentes de los áridos reciclados gruesos. Densidad de partículas y absorción de agua. Sulfato soluble en agua.

19.1.18. ÁRIDOS PARA MORTEROS

Materiales granulares naturales (origen mineral, sólo sometidos a procesos mecánicos), artificiales (origen mineral procesados industrialmente que suponga modificaciones térmicas, etc.), reciclados (a partir de materiales inorgánicos previamente utilizados en la construcción), filler de los áridos (áridos cuya mayor parte pasa por el tamiz de 0,063 mm y que pueden ser empleados en los materiales de construcción para proporcionar ciertas propiedades) y las mezclas de estos áridos utilizados en la construcción para la elaboración de los morteros (mortero para albañilería, mortero para pavimentos/enlucidos, revestimiento de paredes interiores, enfoscado de paredes exteriores, materiales especiales para cimentación, mortero para reparación, pastas) para las edificaciones, carreteras y trabajos de ingeniería civil. No se incluye el filler del árido empleado como componentes del cemento o como un filler inerte de los áridos para morteros o para áridos empleados en la capa superficial de suelos industriales.

Condiciones de suministro y recepción

- Marcado CE obligatorio desde el 1 de junio de 2004, norma de aplicación: UNE-EN 13139:2003 y desde el 1 de enero de 2010, norma de aplicación: UNE-EN 13139/AC:2004. Áridos para morteros. Sistema de evaluación y verificación de la constancia de las prestaciones: 2+ ó 4. El sistema de evaluación y verificación de la constancia de las prestaciones aplicable en general a estos productos a efectos reglamentarios será el 2+; no obstante, las disposiciones reglamentarias específicas de cada producto podrán establecer para determinados productos y usos el sistema de evaluación y verificación de la constancia de las prestaciones: 4.

Identificación: Se comprobará que la identificación del producto recibido se corresponde con las características exigidas por la normativa de obligado cumplimiento y, en su caso, por el proyecto o por la dirección facultativa.

Características esenciales referidas a los requisitos básicos que pueden estar especificadas para el uso o usos declarados:

- Forma tamaño y densidad de las partículas.
- Limpieza.
- Composición/contenido.
- Estabilidad de volumen.
- Absorción de agua.
- Sustancias peligrosas (emisión de radioactividad, desprendimiento de metales pesados, emisión de carbones poliaromáticos, emisión de otras sustancias peligrosas).
- Durabilidad contra el hielo-deshielo.
- Durabilidad contra la reactividad álcali-sílice.

Características esenciales de los filleres:

- Finura/granulometría y densidad.
- Composición/contenido.
- Limpieza.
- Pérdida por calcinación.
- Emisión de sustancias peligrosas.
- Durabilidad contra el hielo/deshielo.

Cualquier otra información necesaria según los requisitos especiales exigibles según la aplicación particular, su uso final u origen del árido:

- Requisitos geométricos: Tamaños del árido. Granulometría. Forma de las partículas y contenido en conchas. Finos (contenido y calidad).
- Requisitos físicos: Densidad de las partículas. Absorción de agua. Resistencia al hielo y al deshielo.
- Requisitos químicos: Contenido en cloruros. Contenido en sulfatos solubles en ácido. Contenido total en azufre. Contenido en componentes que alteran la velocidad de fraguado y la de endurecimiento del mortero. Requisitos adicionales para los áridos artificiales (sustancias solubles en agua, pérdida por calcinación). Reactividad álcali-sílice.

- Distintivos de calidad:

Se comprobará que el producto ostenta los distintivos de calidad exigidos, en su caso, por el proyecto o por la dirección facultativa, que aseguren las características.

- Ensayos:

Se realizarán los ensayos exigidos por la normativa de obligado cumplimiento y, en su caso, por el proyecto o por la dirección facultativa. Ensayos regulados que pueden estar especificados:

Tamaño del árido y granulometría. Contenido en conchas. Finos (contenido/calidad, equivalente de arena, azul de metileno). Densidad de partículas. Absorción de agua. Contenido en cloruros (para áridos marinos, para áridos no marinos). Contenido en sulfatos. Compuestos que contienen azufre. Compuestos que alteran la velocidad de fraguado y de endurecimiento del mortero (hidróxido de sodio, ácido fúlvico, ensayo de resistencia comparativa, tiempo de fraguado, contaminantes orgánicos ligeros). Materia soluble en agua. Pérdida por calcinación. Resistencia al hielo y deshielo. Reactividad álcali-sílice. Sustancias peligrosas (emisión de radioactividad, liberación de metales pesados, emisión de carbones poliaromáticos).

19.2.1. PLACAS DE YESO LAMINADO

Material formado por un alma de yeso embutida e íntimamente ligada a dos láminas de cartón fuerte para formar una placa rectangular lisa. Las superficies de cartón pueden variar en función de la utilización de cada tipo de placa, y el alma puede contener aditivos que le confieran propiedades adicionales. Los bordes longitudinales están recubiertos por el cartón y perfilados en función de las futuras aplicaciones.

Sistema de fijación: clavado, atornillado o pegado con adhesivo a base de yeso u otros adhesivos. También se pueden incorporar a un sistema de falsos techos suspendidos.

Usos: trasdosados de muros, de techos fijos y suspendidos, de tabiques o para revestimiento de pilares y vigas. También pueden emplearse para suelos y como aplicaciones en exteriores. No se contemplan las placas sometidas a cualquier transformación secundaria (como las placas con aislantes).

Condiciones de suministro y recepción

- Marcado CE: Obligatorio desde el 1 de diciembre de 2010. Norma de aplicación: UNE-EN 520:2005+A1:2010.

Placas de yeso laminado. Definiciones, especificaciones y métodos de ensayo.

Sistema de evaluación y verificación de la constancia de las prestaciones: 3 ó 4.

Identificación: Se comprobará que la identificación del producto recibido se corresponde con las características exigidas por la normativa de obligado cumplimiento y, en su caso, por el proyecto o por la dirección facultativa.

Las placas de yeso laminado vendrán definidas por la siguiente designación:

- La denominación "placa de yeso laminado".
- Tipo: A, estándar; D, con densidad controlada; E, para exteriores; F, con la cohesión del alma mejorada a altas temperaturas; H (1, 2 ó 3), con capacidad de absorción de agua reducida; I, con dureza superficial mejorada o de alta dureza; P, con una cara preparada para recibir un enlucido de yeso o para ser combinada mediante pegado a otros materiales con forma de placas o paneles; R, con resistencia mejorada.
- Referencia a la norma UNE-EN 520:2005+A1:2010.
- Dimensiones en mm; anchura, longitud y espesor.
- Perfil del borde longitudinal: cuadrado, biselado, afinado, semirredondeado, semirredondeado afinado, redondeado, usos especiales.

- Ensayos:

Se realizarán los ensayos exigidos por la normativa de obligado cumplimiento y, en su caso, por el proyecto o por la dirección facultativa. Ensayos regulados que pueden estar especificados:

Determinación de la anchura, longitud y espesor. Ortogonalidad de las aristas. Perfil afinado. Profundidad del afinado del borde. Resistencia a flexión (carga de rotura a flexión). Deformación bajo carga. Capacidad de absorción superficial de agua. Absorción total de agua. Cohesión del alma a alta temperatura. Densidad. Dureza superficial de la placa. Resistencia al esfuerzo cortante (resistencia de la unión placa/subestructura soporte). Gramaje del papel.

19.2.2. PANELES DE YESO

Elementos de construcción paralelepípedicos rectangulares prefabricados, con al menos dos de sus lados opuestos machihembrados, producidos a base de sulfato cálcico y agua que puede incorporar fibras, rellenos, áridos y otros aditivos, siempre y cuando no estén clasificados como sustancias peligrosas de acuerdo con la reglamentación europea. Pueden ser macizos o perforados y pueden ser coloreados mediante pigmentos. Tendrán un espesor comprendido entre 50 mm y 150 mm, una longitud no mayor de 1000 mm y una altura determinada en relación a la longitud de forma que la superficie de un panel sea de 0,20 m² como mínimo. En los paneles perforados el espesor mínimo del panel en cualquier punto debe ser al menos de 15 mm. El volumen total de huecos debe ser menor del 40%.

Su uso principal es la ejecución de paramentos no portantes, de revestimientos interiores de tabiques y para la protección contra el fuego de columnas, huecos de ascensores, etc. Estos productos no se utilizan para la ejecución de techos.

Condiciones de suministro y recepción

- Marcado CE obligatorio desde el 1 de diciembre de 2012. Norma de aplicación: UNE-EN 12859:2012. Paneles de yeso. Definiciones, especificaciones y métodos de ensayo. Sistema de evaluación y verificación de la constancia de las prestaciones: 3 ó 4.

Identificación: Se comprobará que la identificación del producto recibido se corresponde con las características exigidas por la normativa de obligado cumplimiento y, en su caso, por el proyecto o por la dirección facultativa.

Los paneles de yeso se deben designar de la siguiente forma:

- La frase "Panel de yeso".
- Referencia a la norma UNE-EN 12859:2012.
- Dimensiones en mm: espesor, longitud y altura (o en caso necesario, espesor en mm y número de paneles por m²).
- Tipos: macizo o perforado; clase de densidad (D, M o B), indicando de forma voluntaria la clase de resistencia (A o R): (D, DA, DR, M, MA, MR, o L); masa por unidad de superficie (declarada); hidrofugado (cuando proceda, Clase H2 o H1).
- pH: normal o bajo.

Características esenciales referidas a los requisitos básicos, que pueden estar especificadas, para el uso o usos declarados:

- Reacción al fuego (en situaciones de exposición). (Declarada Euroclase).
- Resistencia al fuego E e I.
- Aislamiento al ruido aéreo (en condiciones de uso final).
- Resistencia térmica (en condiciones de uso final).
- Emisión de sustancias peligrosas.

- Distintivos de calidad:

Se comprobará que el producto ostenta los distintivos de calidad exigidos, en su caso, por el proyecto o por la dirección facultativa, que avalen las características exigidas.

- Ensayos:

En su caso, se realizarán los ensayos necesarios para comprobar alguna de las características exigidas por la normativa de obligado cumplimiento y, en su caso, por el proyecto o por la dirección facultativa. Ensayos regulados que pueden llegar a ser requeridos:

Determinación de las dimensiones; planicidad de los paneles; masa de los paneles; densidad de los paneles; resistencia mecánica a flexión; contenido en humedad; capacidad de absorción de agua; y determinación del pH.

19.2.5. YESO DE CONSTRUCCIÓN Y CONGLOMERANTES A BASE DE YESO PARA LA CONSTRUCCIÓN

El yeso de construcción es un conglomerante a base de yeso con un mínimo de un 50% de sulfato de calcio como componente activo principal, y con un contenido en cal inferior al 5% (el fabricante puede añadir aditivos y áridos), incluidos los yesos premezclados (todos los tipos de yesos para la construcción, morteros de yeso y morteros de yeso y cal que se utilizan en la construcción). Los conglomerantes a base de yeso son conglomerantes a base de sulfato de calcio en sus distintas fases de hidratación, que pueden obtenerse a partir de la deshidratación del dihidrato y que se emplea, mezclado con agua, para mantener las partículas sólidas juntas en una masa coherentes durante el proceso de fraguado. Por tanto, se trata yeso de construcción y conglomerantes a base de yeso para la construcción en polvo, incluidos los yesos premezclados para revestir paredes y techos en el interior de edificios en los que se aplica como material de acabado que puede ser decorado. Estos productos están especialmente formulados para cumplir sus especificaciones de uso mediante el empleo de aditivos, adiciones, agregados y otros conglomerantes. Se incluyen los yesos y productos a base de yeso para su aplicación manual o mecánica; los conglomerantes a base de yeso para su empleo directo en la obra y los utilizados como materia prima para la fabricación de paneles de yeso, placas de yeso laminado, placas de yeso reforzadas con fibras, productos staff y placas para techos; los morteros de agarre a base de yeso.

Se puede utilizar cal de construcción, en forma de hidróxido de calcio, como conglomerante adicional junto con el conglomerante a base de yeso si el conglomerante a base de yeso es el principal componente activo del mortero.

Condiciones de suministro y recepción

- Marcado CE: Obligatorio desde el 1 de octubre de 2010. Norma de aplicación: UNE-EN 13279-1:2009.

Yeso de construcción y conglomerantes a base de yeso para la construcción. Parte 1: Definiciones y especificaciones. Sistemas de evaluación y verificación de la constancia de las prestaciones: 3 ó 4. Sistema 3 (para su uso en paredes, tabiques, techos o revestimientos para la protección frente al fuego de elementos estructurales y/o para compartimentación frente al fuego en edificios y con característica de reacción al fuego) ó sistema 4 (para su uso en paredes, tabiques, techos o revestimientos para la protección frente al fuego de elementos estructurales y/o para compartimentación frente al fuego en edificios con otras características y para el resto de los casos).

Identificación: Se comprobará que la identificación del producto recibido se corresponde con las características exigidas por la normativa de obligado cumplimiento y, en su caso, por el proyecto o por la dirección facultativa.

Los paneles de yeso vendrán definidos por la siguiente designación:

- a. Tipo de yeso o de conglomerante de yeso, según la siguiente designación y su identificación correspondiente:
 - Conglomerantes a base de yeso, A: para uso directo o para su transformación (productos en polvo, secos), A1; para empleo directo en obra, A2; para su transformación, A3.
 - Yeso para la construcción, B: yeso de construcción, B1; mortero de yeso, B2; mortero de yeso y cal, B3; yeso de construcción aligerado, B4; mortero aligerado de yeso, B5; mortero de yeso y cal aligerado, B6; yeso de construcción de alta dureza, B7.
 - Yeso para aplicaciones especiales: yeso para trabajos con staff, C1; yeso para morteros de agarre, C2; yeso acústico, C3; yeso con propiedades de aislamiento térmico, C4; yeso para protección contra el fuego, C5; yeso para su aplicación en capa fina, producto de acabado, C6; producto de acabado, C7.
- b. Referencia a la norma UNE-EN 13279-1:2009.
- c. Identificación (conforme el punto a): A, A1, A2, A3, etc.
- d. Tiempo de principio de fraguado.
- e. Resistencia a compresión, en N/mm².

Características esenciales referidas a los requisitos básicos, que pueden estar especificadas, para el uso o usos declarados:

- a. Reacción al fuego (en situaciones de exposición: A1).
- b. Aislamiento directo al ruido aéreo (en condiciones finales de uso), en dB (para el sistema del que forma parte el producto).
- c. Resistencia térmica, en m² K/W.
- d. Sustancias peligrosas.
- Distintivos de calidad:

Se comprobará que el producto ostenta los distintivos de calidad exigidos, en su caso, por el proyecto o por la dirección facultativa, que avalen las características exigidas.

- Ensayos:

Se realizarán los ensayos exigidos por la normativa de obligado cumplimiento y, en su caso, por el proyecto o por la dirección facultativa. Ensayos regulados que pueden estar especificados:

- Para los conglomerantes de yeso: Contenido en sulfato de calcio.
- Para los yesos para la construcción: Contenido en conglomerante de yeso. Tiempo de principio de fraguado. Resistencia a flexión. Resistencia a compresión. Dureza superficial. Adherencia.
- Para los yesos para la construcción para aplicaciones especiales: Contenido en conglomerante a base de yeso. Finura de molido. Tiempo de principio de fraguado. Resistencia a flexión. Resistencia a compresión. Dureza superficial.
- Ensayos ligados a las condiciones finales de uso: Reacción al fuego. Aislamiento directo al ruido aéreo. Absorción acústica. Resistencia térmica (por cálculo). Sustancias peligrosas.

PARTE III. Gestión de residuos

1 Gestión de residuos de construcción o demolición en la obra

1. Descripción

Descripción

Operaciones destinadas al almacenamiento, el manejo, la separación y en su caso, otras operaciones de gestión de los residuos de construcción o demolición generados dentro de la obra. Se considera residuo lo expuesto en la Ley 22/2011, de 28 de julio, y obra de construcción o demolición la actividad descrita en el Real Decreto 105/2008, de 1 de febrero.

Criterios de medición y valoración de unidades

- Metro cúbico y tonelada de residuo de construcción y demolición generado en la obra, codificado según la vigente Lista Europea de Residuos (LER) en Decisión 2014/955/UE de la Comisión, de 18 de diciembre de 2014.
- Los residuos de construcción y demolición deberán separarse en las siguientes fracciones, cuando de forma individualizada para cada una de dichas fracciones, la cantidad de generación para el total de la obra supere las siguientes cantidades:

- Hormigón: 80 t.
- Ladrillos, tejas, cerámicos: 40 t.
- Metal: 2 t.
- Madera: 1 t.
- Vidrio: 1 t.
- Plástico: 0,5 t.
- Papel y cartón: 0,5 t.

2. Prescripción en cuanto a la ejecución de la obra

Características técnicas de cada unidad de obra

Condiciones previas

Se deberá asegurar en la contratación de la gestión de los RCDs, que el destino final (planta de reciclaje, vertedero, cantera, incineradora, centro de reciclaje de plásticos/madera...) son centros con la autorización del órgano competente en materia medioambiental de la Comunidad Autónoma, así mismo se deberá contratar sólo transportistas o gestores autorizados por dicho órgano, e inscritos en los registros correspondientes. El poseedor de residuos está obligado a presentar a la propiedad de los mismos un Plan que acredite como llevará a cabo las obligaciones que le incumban en relación con la gestión de residuos en la obra; se ajustará a lo expresado en el estudio de gestión de residuos incluido, por el productor de residuos, en el proyecto de ejecución. El Plan, una vez aprobado por la dirección facultativa y aceptado por la propiedad, pasará a formar parte de los documentos contractuales de la obra.

Las actividades de valorización en la obra, se llevarán a cabo sin poner en peligro la salud humana y sin utilizar procedimientos ni métodos que perjudiquen al medio ambiente y, en particular, al agua, al aire, al suelo, a la fauna o a la flora, sin provocar molestias por ruido ni olores y sin dañar el paisaje y los espacios naturales que gozan de algún tipo de protección de acuerdo con la legislación aplicable.

En el caso en que la legislación de la Comunidad Autónoma exima de la autorización administrativa para las operaciones de valorización de los residuos no peligrosos de construcción y demolición en la misma obra, las actividades deberán quedar obligatoriamente registradas en la forma que establezca la Comunidad Autónoma.

La entrega de los residuos de construcción y demolición a un gestor por parte del poseedor habrá de constar en documento fehaciente aquellos datos expresados en el artículo 5 del Real Decreto 105/2008. El poseedor de residuos tiene la obligación, mientras se encuentren en su poder, de mantenerlos en condiciones adecuadas de higiene y seguridad, así como a evitar la mezcla de fracciones ya seleccionadas que impida o dificulte su posterior valorización o eliminación.

Proceso de ejecución

Ejecución

La separación en las diferentes fracciones, se llevará a cabo, preferentemente por el poseedor de los residuos de construcción y demolición dentro de la obra. Cuando, por falta de espacio físico en la obra, no resulte técnicamente viable efectuar dicha separación en origen, se podrá encomendar a un gestor de residuos en una instalación externa a la obra, con la obligación, por parte del poseedor, de sufragar los correspondientes costes de gestión y de obtener la documentación acreditativa de que se ha cumplido, en su nombre, la obligación que le correspondía.

Se deberá planificar la ejecución de la obra teniendo en cuenta las expectativas de generación de residuos y de su posible minimización o reutilización, así como designar un coordinador responsable de poner en marcha el Plan y explicarlo a todos los miembros del equipo. El personal debe tener la formación suficiente sobre los procedimientos establecidos para la correcta gestión de los residuos generados (rellenar la documentación de transferencia de residuos, comprobar la calificación de los transportistas y la correcta manipulación de los residuos).

El almacenamiento de los materiales o productos de construcción en la obra debe tener un emplazamiento seguro y que facilite su manejo para reducir el vandalismo y la rotura de piezas.

Deben tomarse medidas para minimizar la generación de residuos en obra durante el suministro, el acopio de materiales y durante la ejecución de la obra. Para ello se solicitará a los proveedores que realicen sus suministros con la menor cantidad posible de embalaje y embases, sin menoscabo de la calidad de los productos. Prever el acopio de los materiales fuera de zonas de tránsito de la obra, de forma que permanezcan bien embalados y protegidos hasta el momento de su utilización, con el fin de evitar residuos procedentes de la rotura de piezas.

Deben separarse los residuos a medida que son generados para que no se mezclen con otros y resulten contaminados. No deben colocarse residuos apilados y mal protegidos alrededor de la obra para evitar tropiezos y accidentes.

Las excavaciones se ajustarán a las dimensiones especificadas en proyecto.

En cuanto a los materiales, se deberán replantear en obra y comprobar la cantidad a emplear previo suministro para generar el menor volumen de residuos.

Los materiales bituminosos se pedirán en rollos, lo más ajustados posible, a las dimensiones necesarias para evitar sobrantes. Antes de su colocación, se planificará su disposición para proceder a la apertura del menor número de rollos.

En la ejecución de revestimientos de yeso, se recomienda la disposición de un contenedor específico para la acumulación de grandes cantidades de pasta que puedan contaminar los residuos pétreos.

En cuanto a la obra de fábrica y pequeños elementos, estos deben utilizarse en piezas completas; los recortes se reutilizarán para solucionar detalles que deban resolverse con piezas pequeñas, evitando de este modo la rotura de nuevas piezas. Para facilitar esta tarea es conveniente delimitar un área donde almacenar estas piezas que luego serán reutilizadas.

Los restos procedentes del lavado de las cubas del suministro de hormigón serán considerados como residuos.

Los residuos especiales tales como aceites, pinturas y productos químicos, deben separarse y guardarse en contenedor seguro o en zona reservada y cerrada. Se prestará especial atención al derrame o vertido de productos químicos (por ejemplo, líquidos de batería) o aceites usados en la maquinaria de obra. Igualmente, se deberá evitar el derrame de lodos o residuos procedentes del lavado de la maquinaria que, frecuentemente, pueden contener también disolventes, grasas y aceites.

En el caso en que se adopten otras medidas de minimización de residuos, se deberá informar, de forma fehaciente, a la Dirección Facultativa para su conocimiento y aprobación, sin que éstas supongan menoscabo de la calidad de la ejecución.

Las actividades de valorización de residuos en obra, se ajustarán a lo establecido en el proyecto de obra. En particular, la dirección facultativa de la obra deberá aprobar los medios previstos para dicha valorización in situ.

En las obras de demolición, deberá primarse los trabajos de deconstrucción sobre los de demolición indiscriminada. En el caso en que los residuos generados sean reutilizables, se tratarán con cuidado para no deteriorarlos y almacenarlos en lugar seguro evitando que se mezclen con otros residuos.

En el caso de los áridos reciclados obtenidos como producto de una operación de valorización de residuos de construcción y demolición deberán cumplir los requisitos técnicos y legales para el uso a que se destinen.

Las tierras superficiales que puedan utilizarse para jardinería, se retirarán con cuidado y almacenarán evitando la humedad excesiva y su contaminación.

Los residuos que contengan amianto deberán cumplir el Real Decreto 108/1991, así como la legislación laboral correspondiente. La determinación de residuos peligrosos se hará según la vigente Lista Europea de Residuos (LER) en Decisión 2014/955/UE de la Comisión, de 18 de diciembre de 2014.

Cuando se generen residuos clasificados como peligrosos, el poseedor (constructor) deberá separarlos respecto a los no peligrosos, acopiándolos por separado e identificando claramente el tipo de residuo y su fecha de almacenaje, ya que los residuos peligrosos no podrán ser almacenados más de seis meses en la obra.

Asimismo, los residuos de carácter urbano generados en la obra, serán gestionados según los preceptos marcados por la legislación y autoridades municipales.

3. Prescripción en cuanto al almacenamiento en la obra

Se dispondrán los contenedores más adecuados para cada tipo de residuo.

Los contenedores, sacos, depósitos y demás recipientes de almacenaje y transporte de los diversos residuos deben estar etiquetados debidamente. Estas etiquetas tendrán el tamaño y disposición adecuada, de forma que sean visibles, inteligibles y duraderas, esto es, capaces de soportar el deterioro de los agentes atmosféricos y el paso del tiempo. Las etiquetas deben informar sobre qué materiales pueden, o no, almacenarse en cada recipiente. La información debe ser clara y comprensible y facilitar la correcta separación de cada residuo. En los mismos debe figurar aquella información que se detalla en la correspondiente reglamentación de cada Comunidad Autónoma, así como las ordenanzas municipales. El responsable

de la obra a la que presta servicio el contenedor adoptará las medidas necesarias para evitar el depósito de residuos ajenos a la misma. Los contenedores permanecerán cerrados o cubiertos, al menos, fuera del horario de trabajo, para evitar el depósito de residuos ajenos a las obras a la que prestan servicio.

Una vez alcanzado el volumen máximo admisible para el saco o contenedor, el productor del residuo tapaná el mismo y solicitará, de forma inmediata, al transportista autorizado, su retirada. El productor deberá proceder a la limpieza del espacio ocupado por el contenedor o saco al efectuar las sustituciones o retirada de los mismos. Los transportistas de tierras deberán proceder a la limpieza de la vía afectada, en el supuesto de que la vía pública se ensucie a consecuencia de las operaciones de carga y transporte.

4. Prescripción en cuanto al control documental de la gestión

El poseedor deberá entregar al productor los certificados y la documentación acreditativa de la gestión de residuos.

Para aquellos residuos que sean reutilizados en otras obras, se deberá aportar evidencia documental del destino final.

El gestor de los residuos deberá extender al poseedor o al gestor que le entregue residuos de construcción y demolición, los certificados acreditativos de la gestión de los residuos recibidos, especificando el productor y, en su caso, el número de licencia de la obra de procedencia. Cuando se trate de un gestor que lleve a cabo una operación exclusivamente de recogida, almacenamiento, transferencia o transporte, deberá además transmitir al poseedor o gestor que le entregó los residuos, los certificados de la operación de valorización o de eliminación subsiguiente a que fueron destinados los residuos.

Tanto el productor como el poseedor deberán mantener la documentación correspondiente a cada año natural durante los cinco años siguientes.

ANEJOS.

1 Anejo I. Relación de Normativa Técnica de aplicación en los proyectos y en la ejecución de obras

En este apartado se incluye una relación no exhaustiva de la normativa técnica de aplicación a la redacción de proyectos y a la ejecución de obras de edificación. Esta relación se ha estructurado en dos partes, normativa de Unidades de obra y normativa de Productos. A su vez la relación de normativa de Unidades de obra se subdivide en normativa de carácter general, normativa de cimentación y estructuras y normativa de instalaciones.

Normativa de Unidades de obra

Normativa de carácter general

Ley 38/1999. 05/11/1999. Jefatura del Estado. Ley de Ordenación de la Edificación. BOE 06/11/1999. *Ver Instrucción de 11-9-00: aclaración sobre Garantías notariales y registrales. *Modificada por Ley 53/02: anula seguro decenal para viviendas autopromovidas. *Modificada por Ley 24/01: acceso a servicios postales.

Ley 25/2009, de 22 de diciembre, de modificación de diversas leyes para su adaptación a la Ley sobre el libre acceso a las actividades de servicios y su ejercicio. BOE 23/12/2009. Jefatura del Estado.

Real Decreto 2200/1995, de 28 de diciembre, por el que se aprueba el Reglamento de la Infraestructura para la Calidad y la Seguridad Industrial. Ministerio de Industria y Energía. BOE 6/02/1996.

Real Decreto 410/2010 de 31 de marzo, por el que se desarrollan los requisitos exigibles a las entidades de control de calidad de la edificación y a los laboratorios de ensayos para el control de calidad de la edificación, para el ejercicio de su actividad. BOE 22/04/2010. Ministerio de Vivienda.

Ley 2/2011, de 4 de marzo, de Economía Sostenible. BOE 5/03/2011. Jefatura del Estado.

Real Decreto-ley 8/2011, de 1 de julio, de medidas de apoyo a los deudores hipotecarios, de control del gasto público y cancelación de deudas con empresas y autónomos contraídas por las entidades locales, de fomento de la actividad empresarial e impulso de la rehabilitación y de simplificación administrativa. BOE 7/07/2011. Jefatura del Estado.

Ley 8/2013, de 26 de junio, de rehabilitación, regeneración y renovación urbanas. Disposición final tercera. Modificación de la Ley 38/1999. BOE 27/06/2013. Jefatura del Estado.

Real Decreto 314/2006. 17/03/2006. Ministerio de la Vivienda. Código Técnico de la Edificación. BOE 28/03/2006.

Real Decreto 1371/2007. 19/10/2007. Ministerio de la Vivienda. Aprueba el Documento Básico "DB-HR Protección frente al ruido" del Código Técnico de la Edificación y modifica el Real Decreto 314/2006, de 17 de marzo, por el que se aprobaba el Código Técnico de la Edificación. BOE 23/10/2007.

Orden VIV/984/2009. 15/04/2009. Ministerio de la Vivienda. Modifica determinados documentos básicos del Código Técnico de la Edificación aprobados por el Real Decreto 314/2006, de 17 de marzo, y el Real Decreto 1371/2007, de 19 de octubre. BOE 23/04/2009.

Real Decreto 173/2010. 19/02/2010. Ministerio de la Vivienda. Se modifica el Código Técnico de la Edificación, aprobado por el Real Decreto 314/2006, de 17 de marzo, en materia de accesibilidad y no discriminación de las personas con discapacidad. BOE 11/03/2010.

Sentencia de 4 de mayo de 2010, de la Sala Tercera del Tribunal Supremo, por la que se declara la nulidad del artículo 2.7 del Real Decreto 314/2006, de 17 de marzo, por el que se aprueba el Código Técnico de la Edificación, así como la definición del párrafo segundo de uso administrativo y la definición completa de uso pública concurrencia, contenidas en el documento SI del mencionado Código. BOE 30-julio-2010.

Orden FOM/1635/2013, de 10 de septiembre, por la que se actualiza el Documento Básico DB-HE «Ahorro de Energía», del Código Técnico de la Edificación, aprobado por Real Decreto 314/2006, de 17 de marzo.

Corrección de errores de la Orden FOM/1635/2013, de 10 de septiembre, por la que se actualiza el Documento Básico DB-HE «Ahorro de Energía», del Código Técnico de la Edificación, aprobado por Real Decreto 314/2006, de 17 de marzo. BOE 08-noviembre-2013.

Real Decreto-ley 8/2014, de 4 de julio, de aprobación de medidas urgentes para el crecimiento, la competitividad y la eficiencia. BOE 5/07/2014. Jefatura del Estado.

Decisión 2014/955/UE de la Comisión, de 18 de diciembre de 2014, por la que se modifica la Decisión 2000/532/CE, sobre la lista de residuos, de conformidad con la Directiva 2008/98/CE del Parlamento Europeo y del Consejo.

Decisión de la Comisión, de 18 de diciembre de 2014, por la que se modifica la Decisión 2000/532/CE, sobre la lista de residuos, de conformidad con la Directiva 2008/98/CE del Parlamento Europeo y del Consejo Real Decreto 105/2008. 01/02/2008. Ministerio de la Presidencia. Regula la producción y gestión de los residuos de construcción y demolición. BOE 13/02/2008.

Ley 22/2011, de 28 de julio, de residuos y suelos contaminados. Jefatura del Estado. Deroga la Ley10/1998, de residuos. BOE 29/07/2011.

Directiva 2006/21/CE del Parlamento Europeo y del Consejo de 15 de marzo de 2006 sobre la gestión de los residuos de industrias extractivas y por la que se modifica la Directiva 2004/35/CE. Diario Oficial de la Unión Europea 11/04/2006.

Real Decreto 1304/2009. 31/07/2009. Ministerio de Medio Ambiente. Modifica el Real Decreto 1481/2001, de 27 de diciembre, por el que se regula la eliminación de residuos mediante depósito en vertedero. BOE 01/08/2009.

Real Decreto 1481/2001, de 27 de diciembre, por el que se regula la eliminación de residuos mediante depósito en vertedero. BOE 29/01/2002.

Orden AAA/661/2013, por la que se modifican los anexos I, II y III del Real Decreto 1481/2001, de 27 de diciembre, por el que se regula la eliminación de residuos mediante depósito en vertedero.

Orden 19/05/1970. Ministerio de la Vivienda. Libro de Órdenes y Visitas en Viviendas de Protección Oficial. BOE 26/05/1970.

Decreto 462/1971, de 11 de marzo, por el que se dictan normas sobre la redacción de proyectos y la dirección de obras de edificación. Ministerio de la Vivienda.

Orden 09/06/1971. Ministerio de la Vivienda. Normas sobre el Libro de Órdenes y Asistencias en obras de edificación. BOE 17/06/1971.

Real Decreto 865/2003. 04/07/2003. Ministerio de Sanidad y Consumo. Establece los criterios higiénico-sanitarios para la prevención y control de la legionelosis. BOE 18/07/2003.

Real Decreto 3484/2000. 29/12/2000. Presidencia de Gobierno. Normas de higiene para la elaboración, distribución y comercio de comidas preparadas. De aplicación en restaurantes y comedores colectivos. BOE 12/01/2001.

Real Decreto 2816/1982. 27/08/1982. Ministerio del Interior. Reglamento General de Policía de Espectáculos Públicos y Actividades Recreativas. BOE 06/11/1982.

Decreto 2414/1961. 30/11/1961. Presidencia de Gobierno. Reglamento de Industrias molestas, insalubres, nocivas y peligrosas. BOE 07/12/1961. Derogado por la ley 34/2007. Aunque mantendrá su vigencia en aquellas comunidades y ciudades autónomas que no tengan normativa aprobada en la materia, en tanto no se dicte dicha normativa.

Orden 15/03/1963. Ministerio de la Gobernación. Instrucciones complementarias al Reglamento Regulador de Industrias Molestas, Insalubres, nocivas y peligrosas, aprobado por Decreto 2414/1961. BOE 02/04/1963.

Derogada por la ley 34/2007. Aunque mantendrá su vigencia en aquellas comunidades y ciudades autónomas que no tengan normativa aprobada en la materia, en tanto no se dicte dicha normativa.

Ley 34/2007. 15/11/2007. Jefatura del Estado. Ley de calidad del aire y protección de la atmósfera. BOE 16/11/2007.

Real Decreto 100/2011, de 28 de enero, por el que se actualiza el catálogo de actividades potencialmente contaminadoras de la atmósfera y se establecen las disposiciones básicas para su aplicación. Ministerio de Medio Ambiente, y Medio Rural y Marino. BOE 29/01/2011.

Ley 6/2010. 24/03/2010. Jefatura del Estado. Modificación del texto refundido de la Ley de Evaluación de Impacto Ambiental de proyectos, aprobado por el Real Decreto Legislativo 1/2008, de 11 de enero. BOE 25/03/2010.

Real Decreto Ley 1/2008. 11/01/2008. Ministerio de Medio Ambiente. Texto refundido de la Ley de Evaluación de Impacto Ambiental de proyectos. Deroga: R.D.L.1302/1986; R.D.L.9/2000; Ley 6/2001. BOE 26/01/2008.

Ley 21/2013, de 9 de diciembre, de evaluación ambiental. BOE 11/12/2013. Ministerio de Agricultura, Alimentación y Medio Ambiente.

Real Decreto 355/1980. 25/01/1980. Ministerio de Obras Públicas. Reserva y situación de las Viviendas de Protección Oficial destinadas a minusválidos. BOE 28/02/1980.

Real Decreto 3148/1978. 10/11/1978. Ministerio de Obras Públicas. Desarrollo del Real Decreto-Ley 31/1978 (BOE 08/11/1978), de 31 de octubre, sobre construcción, financiación, uso, conservación y aprovechamiento de Viviendas de Protección Oficial. BOE 16/01/1979.

Real Decreto 505/2007. 20/04/2007. Ministerio de la Presidencia. Aprueba las condiciones básicas de accesibilidad y no discriminación de las personas con discapacidad para el acceso y utilización de los espacios públicos urbanizados y edificaciones. BOE 11/05/2007. Modificado por el Real Decreto 173/2010, de 19 de febrero, por el que se modifica el Código Técnico de la Edificación, aprobado por el Real Decreto 314/2006, de 17 de marzo, en materia de accesibilidad y no discriminación de las personas con discapacidad.

Orden PRE/446/2008. 20/02/2008. Ministerio de la Presidencia. Se determinan las especificaciones y características técnicas de las condiciones y criterios de accesibilidad y no discriminación establecidos en el Real Decreto 366/2007, de 16 de marzo. BOE 25/02/2008.

Ley 51/2003. 02/12/2003. Jefatura del Estado. Ley de igualdad de oportunidades, no discriminación y accesibilidad universal de las personas con discapacidad. BOE 03/12/2003.

Orden VIV/561/2010, de 1 de febrero, por la que se desarrolla el documento técnico de condiciones básicas de accesibilidad y no discriminación para el acceso y utilización de los espacios públicos urbanizados. BOE 11/03/2010. Ministerio de Vivienda.

Real Decreto Legislativo 1/2013, de 29 de noviembre, por el que se aprueba el Texto Refundido de la Ley General de derechos de las personas con discapacidad y de su inclusión social. BOE 3/12/2013. Ministerio de Sanidad, Servicios Sociales e Igualdad.

Real Decreto 1513/2005. 16/12/2005. Ministerio de la Presidencia. Desarrolla la Ley 37/2003, de 17 de noviembre, del Ruido, en lo referente a la evaluación y gestión del ruido ambiental. BOE 17/12/2005.

Ley 37/2003. 17/11/2003. Jefatura del Estado. Ley del Ruido. *Desarrollada por Real Decreto 1513/2005. BOE 18/11/2003.

Real Decreto 1367/2007. 19/10/2007. Ministerio de la Presidencia. Desarrolla la Ley 37/2003, de 17 de noviembre, del Ruido, en lo referente a zonificación acústica, objetivos de calidad y emisiones acústicas. BOE 23/10/2007.

Real Decreto 1038/2012, de 6 de julio, por el que se modifica el Real Decreto 1367/2007, de 19 de octubre, por el que se desarrolla la Ley 37/2003, de 17 de noviembre, del ruido, en lo referente a zonificación acústica, objetivos de calidad y emisiones acústicas. BOE 26/07/2012. Ministerio de la Presidencia.

Contaminación acústica. Real Decreto 1513/2005, de 16 diciembre, por el que se desarrolla la Ley 37/2003, de 17 de noviembre, del Ruido, en lo referente a la evaluación y gestión del ruido ambiental. BOE 17-12-05.

Notas Técnica de Prevención, elaboradas por el Instituto Nacional de Seguridad e Higiene en el Trabajo del Ministerio de Trabajo e Inmigración, relacionadas con el amianto, escombros, máquinas para movimiento de tierras, zanjas, ergonomía y construcción.

Normativa de cimentación y estructuras

Norma de Construcción Sismorresistente: parte General y Edificación. NCSE-02. Real Decreto 997/2002, de 27 de septiembre, del Ministerio de Fomento. (Deroga la NCSE-94. Es de aplicación obligatoria a partir del 11 de octubre de 2004) BOE 11-10-02.

Real Decreto 1247/2008. 18/07/2008. Ministerio de la Presidencia. Aprueba la Instrucción de Hormigón Estructural (EHE-08). BOE 22/08/2008.

Sentencia de 27 de septiembre de 2012, de la Sala Tercera del Tribunal Supremo, por la que se declaran nulos los párrafos séptimo y octavo del artículo 81 y el anejo 19 de la Instrucción de Hormigón Estructural (EHE-08), aprobada por el Real Decreto 1247/2008, de 18 de julio. BOE 1/11/2012. Tribunal Supremo.

Real Decreto 2365/1985, de 20 de noviembre, del Mº de Industria y Energía. Armaduras activas de acero para hormigón pretensado. BOE 305. 21.12.85.

Orden de 21 de noviembre de 2001 por la que se establecen los criterios para la realización del control de producción de los hormigones fabricados en central. BOE 28/12/2001.

Real Decreto 1339/2011, de 3 de octubre, por el que se deroga el Real Decreto 1630/1980, de 18 de julio, sobre fabricación y empleo de elementos resistentes para pisos y cubiertas. BOE 14/10/2011. Ministerio de la Presidencia.

Real Decreto 751/2011, de 27 de mayo, por el que se aprueba la Instrucción de Acero Estructural (EAE). BOE 23/06/2011. Ministerio de la Presidencia.

Corrección de errores del Real Decreto 751/2011 de 27 de mayo, por el que se aprueba la Instrucción de Acero Estructural (EAE). BOE 23/06/2012. Ministerio de la Presidencia.

Normativa de instalaciones

Orden de 28 de julio de 1974 por la que se aprueba el Pliego de prescripciones técnicas generales para tuberías de abastecimiento de agua. BOE 02/10/1974. Mº de Obras Públicas y Urbanismo. BOE 237. 03.10.74.

BOE 260. 30.10.74. Corrección de errores.

Orden ITC/279/2008. 31/01/2008. Ministerio de Industria, Turismo y Comercio. Regula el control metrológico del Estado de los contadores de agua fría, tipos A y B. BOE 12/02/2008.

Real Decreto 140/2003, de 7 de febrero, establece los criterios sanitarios de la calidad del agua de consumo humano. Ministerio de la Presidencia. BOE 21-2-03. Corrección de errores BOE 4-3-03 (incorporada en el texto de la disposición). (Deroga el Real Decreto 1138/1990, de 14 de septiembre).

Real Decreto 2116/1998. 02/10/1998. Ministerio de Medio Ambiente. BOE 20/10/1998. Modifica el Real Decreto 509/1996, de desarrollo del Real Decreto-ley 11/1995, que establece las normas aplicables de tratamiento de aguas residuales urbanas.

Real Decreto 509/1996. 15/03/1996. Ministerio de Obras Públicas. Desarrolla el Real Decreto-ley 11/1995, de 28-12-1995, por el que se establecen las normas aplicables al tratamiento de las aguas residuales urbanas. BOE 29/03/1996. *Modificado por R.D. 2116/98.

Real Decreto Ley 11/1995. 28/12/1995. Jefatura del Estado. Normas aplicables al tratamiento de aguas residuales urbanas. BOE 30/12/199. *Desarrollado por R.D. 509/96. 5.

Orden 15/09/1986. Ministerio de Obras Públicas. Pliego de Prescripciones Técnicas Generales para las tuberías de saneamiento de poblaciones. BOE 23/09/1986.

Real Decreto 560/2010. 07/05/2010. Ministerio de Industria, Turismo y Comercio. Modifica diversas normas reglamentarias en materia de seguridad industrial para adecuarlas a la Ley 17/2009, de 23-11-2009, sobre el libre acceso a las actividades de servicios y su ejercicio y a la Ley 25/2009, de 22-12-2009. BOE 22/05/2010.

Modifica: R.D.3099/77, R.D.2291/85, R.D.1942/93, R.D.2085/94, R.D.2201/95, R.D.1427/94, R.D.842/02, R.D. 836/03, R.D.837/03, R.D.2267/04, R.D.919/06, R.D.223/08, R.D.2060/08. *Deroga: O.25-10-79, O.3-8-79, O.30-6-80.

Corrección de errores del Real Decreto 560/2010, de 7 de mayo, por el que se modifican diversas normas reglamentarias en materia de seguridad industrial para adecuarlas a la Ley 17/2009, de 23 de noviembre, sobre el libre acceso a las actividades de servicios y su ejercicio, y a la Ley 25/2009, de 22 de diciembre, de modificación de diversas leyes para su adaptación a la Ley sobre el libre acceso a las actividades de servicios y su ejercicio. BOE 19/06/2010.

Real Decreto 560/2010, de 7 de mayo, por el que se modifican diversas normas reglamentarias en materia de seguridad industrial para adecuarlas a la Ley 17/2009, de 23 de noviembre, sobre el libre acceso a las actividades de servicios y su ejercicio, y a la Ley 25/2009, de 22 de diciembre, de modificación de diversas leyes para su adaptación a la Ley sobre el libre acceso a las actividades de servicios y su ejercicio. B.O.E. Nº 125 publicado el 22/5/10. Corrección de errores: BOE Nº 149 de 19/6/10.

Corrección de errores del Real Decreto 560/2010, de 7 de mayo, por el que se modifican diversas normas reglamentarias en materia de seguridad industrial para adecuarlas a la Ley 17/2009, de 23 de noviembre, sobre el libre acceso a las actividades de servicios y su ejercicio, y a la Ley 25/2009, de 22 de diciembre, de modificación de diversas leyes para su adaptación a la Ley sobre el libre acceso a las actividades de servicios y su ejercicio. B.O.E. Nº 149 publicado el 19/6/10.

ASCENSORES

Real Decreto 2291/1985, de 8-11, del Ministerio de Industria y Energía. Reglamento de aparatos de elevación y manutención de los mismos (sólo están vigentes los artículos 10 a 15, 19 y 23). BOE 11/12/1985.

Resolución de 27-04-92, de la Dirección General de Política Tecnológica del Ministerio de Industria, Comercio y Turismo. BOE 15-05-92.

Real Decreto 1314/1997 de 1-08-97, del Ministerio de Industria y Energía. BOE 30-09-97. Corrección errores: 28-07-98.

Real Decreto 1644/2008. 10/10/2008. Ministerio de la Presidencia. Normas para la comercialización y puesta en servicio de las máquinas. BOE 11/10/2008.

Modifica el R.D. 1314/1997, sobre ascensores. Deroga Reglamento de aparatos elevadores para obras (Orden 23-5-1977).

Resolución de 3 de abril de 1997, Dirección General Tecnología y Seguridad Industrial. Autorización para la instalación de ascensores sin cuarto de máquinas. BOE 23/04/1997.

Resolución de 10 de septiembre de 1998, del Mº de Industria y Energía. Autorización de la instalación de ascensores con máquinas en foso. BOE 230 25/09/1998.

Real Decreto 57/2005, de 21 de enero, del Ministerio de Industria, Comercio y Turismo. Prescripciones para el incremento de la seguridad del parque de ascensores existente. BOE 4/02/2005.

Real Decreto 88/2013, de 8 de febrero, por el que se aprueba la Instrucción Técnica Complementaria AEM 1 "Ascensores" del Reglamento de aparatos de elevación y manutención, aprobado por Real Decreto 2291/1985, de 8 de noviembre. BOE 22/02/2013. Ministerio de Industria, Energía y Turismo.

INFRAESTRUCTURAS COMUNES DE TELECOMUNICACIÓN

Delimitación del Servicio Telefónico Básico. Real Decreto 1647/1994, de 22 de julio del MOPTMA BOE 7 -9-94.

Real Decreto 769/1997, de 30 de mayo, por el que se modifica el Real Decreto 1647/1994, de 22 de julio, adaptándolo a las nuevas condiciones de prestación en competencia del servicio telefónico básico. BOE 11/06/1997. Ministerio de Fomento.

Especificaciones técnicas del Punto de Conexión de Red Telefónica e Instalaciones Privadas. Real Decreto 2304/1994, de 2 de diciembre del MOPTMA BOE 22 -12-94.

Infraestructuras comunes en los edificios para el acceso a los servicios de telecomunicaciones. Real Decreto Ley 1/1998, de 27 de febrero, de la Jefatura del Estado. BOE 28-FEB-98.

Real Decreto 346/2011, de 11 de marzo, por el que se aprueba el Reglamento regulador de las infraestructuras comunes de telecomunicaciones para el acceso a los servicios de telecomunicación en el interior de las edificaciones. BOE 1/04/2001. Ministerio de Industria, Turismo y Comercio.

Orden ITC/1644/2011, de 10 de junio, por la que se desarrolla el Reglamento regulador de las infraestructuras comunes de telecomunicaciones para el acceso a los servicios de telecomunicación en el interior de las edificaciones, aprobado por el Real Decreto 346/2011, de 11 de marzo. BOE 16/06/2011. Ministerio de Industria, Turismo y Comercio.

Sentencia de 17 de octubre de 2012, de la Sala Tercera del Tribunal Supremo, por la que se anula el inciso «en el artículo 3 del Real Decreto-ley 1/1998, de 27 de febrero, sobre infraestructuras comunes en los edificios para el acceso a los servicios de telecomunicación» incluido en los apartados 2.a) del artículo 8; párrafo quinto del apartado 1 del artículo 9; apartado 1 del artículo 10 y párrafo tercero del apartado 2 del artículo 10, del Reglamento regulador de las infraestructuras comunes de telecomunicaciones para el acceso a los servicios de telecomunicación en el interior de las edificaciones aprobado por el Real Decreto 346/2011, de 11 de marzo. BOE 7/11/2012. Tribunal Supremo.

Sentencia de 9 de octubre de 2012, de la Sala Tercera del Tribunal Supremo, por la que se anula el inciso «debe ser verificado por una entidad que disponga de la independencia necesaria respecto al proceso de construcción de la edificación y de los medios y la capacitación técnica para ello» in fine del párrafo quinto del artículo 9 del Real Decreto 346/2011, de 11 de marzo, por el que se aprueba el Reglamento regulador de las infraestructuras comunes de telecomunicaciones para el acceso a los servicios de telecomunicación en el interior de las edificaciones. BOE 1/11/2012. Tribunal Supremo.

Instalación de inmuebles de sistemas de distribución de la señal de televisión por cable. Decreto 1306/1974, de 2 de mayo, de la Presidencia del Gobierno. BOE 116. 15-05-74.

Regulación del derecho a instalar en el exterior de los inmuebles las antenas de las estaciones radioeléctricas de aficionados. Ley 19/1983, de 16 de noviembre, de la Jefatura del Estado. BOE 283. 26-11-83.

Especificaciones técnicas del punto de terminación de red de la red telefónica conmutada y los requisitos mínimos de conexión de las instalaciones privadas de abonado. Real Decreto 2304/1994, de 2 de diciembre, del Mº de Obras Públicas, Transportes y Medio Ambiente. BOE 305. 22.12.94.

Reglamento de condiciones de protección del dominio público radioeléctrico, restricciones a las emisiones radioeléctricas y medidas de protección sanitaria frente a emisiones radioeléctricas. Real Decreto 1066/2001, de 28 de septiembre, del Ministerio de la Presidencia. BOE 29-9-01. Corrección de errores BOE 26-10-01.

Establece el procedimiento a seguir en las instalaciones colectivas de recepción de televisión en el proceso de su adecuación para la recepción de la televisión digital terrestre y se modifican determinados aspectos administrativos y técnicos de las infraestructuras comunes de telecomunicación en el interior de los edificios. Orden ITC/1077/2006, de 6 de abril, del Ministerio de Industria, Turismo y Comercio. BOE 13-4-06.

Orden ITC/1142/2010, de 29 de abril, por la que se desarrolla el Reglamento regulador de la actividad de instalación y mantenimiento de equipos y sistemas de telecomunicación, aprobado por el Real Decreto 244/2010, de 5 de marzo.

Real Decreto 235/2013, de 5 de abril, por el que se aprueba el procedimiento básico para a certificación de la eficiencia energética de los edificios. BOE 13704/2013. Ministerio de la Presidencia.

Real Decreto 275/1995, de 24 de febrero, por el que se dicta as disposiciones de aplicación de la Directiva del Consejo de las Comunidades Europeas 92/42/CEE, relativa a los requisitos de rendimiento para las calderas nuevas de agua caliente alimentadas con combustibles líquidos o gaseosos, modificada por la Directiva 93/68/CEE del Consejo. BOE 27/03/1995. Ministerio de Industria y Energía.

Real Decreto 1027/2007. 20/07/2007. Ministerio de la Presidencia. Reglamento de Instalaciones Térmicas en los Edificios (RITE). BOE 29/08/2007.

Real Decreto 1826/2009. 27/11/2009. Ministerio de la Presidencia. Modifica el Reglamento de Instalaciones Térmicas en los Edificios (RITE), aprobado por Real Decreto 1027/2007, de 20 de julio. BOE 11/12/2009.

Reglamento de Instalaciones Térmicas en los Edificios.- Corrección de errores del Real Decreto 1826/2009, de 27 de noviembre, por el que se modifica el Reglamento de Instalaciones Térmicas en los Edificios, aprobado por Real Decreto 1027/2007, de 20 de julio. BOE 25-5-10.

Real Decreto 238/2013, de 5 de abril, por el que se modifican determinados artículos e instrucciones técnicas del Reglamento de Instalaciones Térmicas en los Edificios, aprobado por Real Decreto 1027/2007, de 20 de julio. BOE 13/04/2013. Ministerio de la Presidencia.

Corrección de errores del Real Decreto 238/2013, de 5 de abril, por el que se modifican determinados artículos e instrucciones técnicas del Reglamento de Instalaciones Térmicas en los Edificios, aprobado por Real Decreto 1027/2007, de 20 de julio. BOE 5/09/2013. Ministerio de la Presidencia.

PANELES SOLARES

Orden ITC/71/2007. 22/01/2007. Ministerio de Industria, Turismo y Comercio. Modifica el anexo de la Orden de 28 de julio de 1980, por la que se aprueban las normas e instrucciones técnicas complementarias para la homologación de paneles solares. BOE 26/01/2007.

Orden ITC/2761/2008. 26/09/2008. Ministerio de Industria, Turismo y Comercio. Se amplía el plazo establecido en la disposición transitoria segunda de la Orden ITC/71/2007, que modifica el anexo de la Orden de 28 de julio de 1980, por la que se aprueban las normas e ITCs para homologación de paneles solares. BOE 03/10/2008.

Orden IET/401/2012, de 28 de febrero, por la que se modifica el Anexo de la Orden de 28 de julio de 1980, por la que se aprueban las normas de instrucciones técnicas complementarias para la homologación de los paneles solares. BOE 2/03/2012. Ministerio de Industria, Energía y Turismo.

Real Decreto 2060/2008. 12/12/2008. Ministerio de Industria, Turismo y Comercio. Aprueba el Reglamento de equipos a presión y sus instrucciones técnicas complementarias. BOE 05/02/2009.

GAS

Real Decreto 919/2006, de 28 de julio, por el que se aprueba el Reglamento técnico de distribución y utilización de combustibles gaseosos y sus Instrucciones Técnicas Complementarias ICG 01 a 11. BOE 4-9-06.

(Deroga, entre otros, el Decreto 1853/1993, de 22 de octubre, Reglamento de instalaciones de gas en locales destinados a usos domésticos, colectivos o comerciales)

Real Decreto 560/2010, de 7 de mayo, por el que se modifican diversas normas reglamentarias en materia de seguridad industrial para adecuarlas a la Ley 17/2009, de 23 de noviembre, sobre el libre acceso a las actividades de servicios y su ejercicio, y a la Ley 25/2009, de 22 de diciembre, de modificación de diversas leyes para su adaptación a la Ley sobre el libre acceso a las actividades de servicios y su ejercicio. B.O.E. Nº 125 publicado el 22/5/10. Corrección de errores: BOE Nº 149 de 19/6/10

Corrección de errores del Real Decreto 560/2010, de 7 de mayo, por el que se modifican diversas normas reglamentarias en materia de seguridad industrial para adecuarlas a la Ley 17/2009, de 23 de noviembre, sobre el libre acceso a las actividades de servicios y su ejercicio, y a la Ley 25/2009, de 22 de diciembre, de modificación de diversas leyes para su adaptación a la Ley sobre el libre acceso a las actividades de servicios y su ejercicio. B.O.E. Nº 149 publicado el 19/6/10.

Resolución de 29 de abril de 2011, de la Dirección General de Industria, por la que se actualiza el listado de normas de la instrucción técnica complementaria ITC-ICG 11 del Reglamento técnico de distribución y utilización de combustibles gaseosos, aprobado por Real Decreto 919/2006, de 28 de julio. BOE 12/05/2011. Ministerio de Industria, Turismo y Comercio.

Orden de 18 de noviembre de 1974, por la que se aprueba el Reglamento de Redes y Acometidas de combustibles gaseosos. B.O.E. Nº 292 publicado el 06/12/74. Corrección de errores: BOE de 14/2/75 (Derogado parcialmente).

Orden de 26 de octubre de 1983, por la que se modifica la Orden del Ministerio de Industria, de 18 de noviembre de 1974, que aprueba el Reglamento de Redes y Acometidas de Combustibles Gaseosos. B.O.E. Nº 267 publicado el 08/11/83. Corrección de errores: BOE Nº 175 de 23/7/84.

Orden de 6 de julio de 1984, por la que se modifica el Reglamento de Redes y Acometidas de Combustibles Gaseosos aprobado por Orden de 18 de noviembre de 1974, y modificado por Orden de 28 de octubre de 1983. B.O.E. Nº 175 publicado el 23/7/84.

PLANTAS FRIGORÍFICAS

Real Decreto 138/2011, de 4 de febrero, por el que se aprueban el Reglamento de seguridad para instalaciones frigoríficas y sus instrucciones técnicas complementarias. BOE 8/03/2011. Ministerio de Industria, Turismo y Comercio.

Corrección de errores del Real Decreto 138/2011, de 4 de febrero, por el que se aprueban el Reglamento de seguridad para instalaciones frigoríficas y sus instrucciones técnicas complementarias. B.O.E. Nº 180 publicado el 28/7/11.

INSTALACIONES PETROLÍFERAS

Real Decreto 2085/1994, de 20 de octubre, por el que se aprueba el Reglamento de Instalaciones Petrolíferas. B.O.E. Nº 23 publicado el 27/1/95. Corrección de errores: BOE Nº 94 de 20/4/95 (Derogado parcialmente).

Real Decreto 1523/1999, de 1 de octubre, por el que se modifica el Reglamento de instalaciones petrolíferas, aprobado por Real Decreto 2085/1994, de 20 de octubre, y las instrucciones técnicas complementarias MI-IP03, aprobada por el Real Decreto 1427/1997, de 15 de septiembre, y MI-IP04, aprobada por el Real Decreto 2201/1995, de 28 de diciembre. B.O.E. Nº 253 publicado el 22/10/99. Corrección de errores: BOE Nº 54 de 03/3/00.

INSTALACIONES ELÉCTRICAS

Ley del Sector Eléctrico. Ley 54/1997, de 27 de noviembre. BOE 28-11-97.

Modificación. Real Decreto-Ley 2/2001, de 2 de febrero. BOE 3-2-01

Autorización para el empleo de sistemas de instalaciones con conductores aislados bajo canales protectores de material plástico. Resolución de 18-01-88, de la Dirección General de Innovación Industrial. BOE 19-02-88.

Reglamento sobre condiciones técnicas y garantías de seguridad en centrales eléctricas y centros de transformación. BOE 288. 1.12.82. Real Decreto 3275/1982, de 12 de noviembre, del Mº de Industria y Energía.

BOE 15. 18.01.83. Corrección de errores.

BOE 152. 26.06.84. Modificación.

BOE 01-08-84. Modificación.

Instrucciones técnicas complementarias MIE-RAT del reglamento anterior.

BOE 183. 1.08.84. Orden de 6 de julio de 1984, del Mº de Industria y Energía.

BOE 256. 25.10.84. Modificación de MIE-RAT 20.

BOE 291. 5.12.87. Modificación de las MIE-RAT 13 y MIE-RAT 14.

BOE 54. 3.03.88. Corrección de errores.

BOE 160. 5.07.88. Modificación de las MIE-RAT 01, 02, 07, 08, 09, 15, 16, 17 y 18.

BOE 237. 3.10.88. Corrección de erratas.

BOE 5. 5.01.96. Modificación de MIE-RAT 02.

BOE 47. 23.02.96. Corrección de errores.

BOE 72. 24.03.00. Modificación de 01, 02, 06, 14, 15, 16, 17, 18 y 19 (Orden de 10 de marzo de 2000 del Mº de Industria y Energía).

BOE 250. 18.10.00. Corrección de errores.

Energía eléctrica. Transporte, distribución, comercialización, suministro y autorización de instalaciones. Real Decreto 1955/2000, de 1 de diciembre. BOE 27-12-00.

Corrección de errores. BOE 13-3-01

Baremos para la determinación del factor de potencia en instalaciones de potencia contratada no superior a 50 KW. BOE 207. 29.08.79. Resolución del 17 de agosto de 1979, de la Dirección General de Energía, del Mº de Industria y Energía.

Suministro de energía eléctrica a los polígonos urbanizados por el Mº de la Vivienda. BOE 83. 06.04.72. Orden de 18 de marzo de 1972, del Mº de Industria.

Regulación de las actividades de transportes, distribución, comercialización, suministro y procedimientos de autorización de las instalaciones eléctricas. BOE 310 27/12/00. Real Decreto 1955/2000, de 1 de diciembre, del Mº de Economía.

Modificación de determinadas disposiciones relativas al sector eléctrico <<http://www.boe.es/boe/dias/2005/12/23/pdfs/A41897-41916.pdf>>. Real Decreto 1454/2005, de 2 de diciembre, por el que se modifican determinadas disposiciones relativas al sector eléctrico.

Real Decreto 1110/2007. 24/08/2007. Ministerio de Industria, Turismo y Comercio. Aprueba el Reglamento unificado de puntos de medida del sistema eléctrico. BOE 18/09/2007.

Reglamento Electrotécnico para Baja Tensión y sus Instrucciones Técnicas Complementarias (ITC) BT 01 a BT 51. Real Decreto 842/2002, de 2 de agosto. BOE 18-9-02.

Real Decreto 223/2008, de 15 de febrero, por el que se aprueban el Reglamento sobre condiciones técnicas y garantías de seguridad en líneas eléctricas de alta tensión y sus instrucciones técnicas complementarias ITC-LAT 01 a 09. Ministerio de Industria, Comercio y Turismo. BOE 19/03/2008.

Ley 54/1997, de 27 de noviembre, del sector eléctrico. BOE 28/11/97.

Real Decreto 1955/2000, de 1 de diciembre, por el que se regulan las actividades de transporte, distribución, comercialización, suministro y procedimientos de autorización de instalaciones de energía eléctrica. BOE 27/12/00. Corrección de errores: BOE 13/3/01.

Real Decreto 842/2002, de 2 de agosto, por el que se aprueba el Reglamento electrotécnico para baja tensión. BOE 18/9/02.

Sentencia de 17 de febrero de 2004, de la Sala Tercera del Tribunal Supremo, por la que se anula el inciso 4.2.c.2 de la ITC-BT-03 anexa al Reglamento Electrónico para baja tensión, aprobado por Real Decreto 842/2002, de 2 de agosto. BOE 05/4/04.

Real Decreto 337/2014, de 9 de mayo, por el que se aprueban el Reglamento sobre condiciones técnicas y garantías de seguridad en instalaciones eléctricas de alta tensión y sus Instrucciones Técnicas Complementarias ITC-RAT 01 a 23. B.O.E. Nº 139 publicado el 09/6/14.

Corrección de errores del Real Decreto 337/2014, de 9 de mayo, por el que se aprueban el reglamento sobre condiciones técnicas y garantías de seguridad en instalaciones eléctricas de alta tensión y sus instrucciones técnicas complementarias ITC-RAT 01 a 23.

Real Decreto 1699/2011, de 18 de noviembre, por el que se regula la conexión a red de instalaciones de producción de energía eléctrica de pequeña potencia. BOE 8/12/2011. Ministerio de Industria, Turismo y Comercio.

PREVENCIÓN DE INCENDIOS

Orden 25/09/1979. Ministerio de Comercio y Turismo. Prevención de incendios en alojamientos turísticos. BOE 20/10/1979. *Modificada por: Orden 31-3-80 y Circular 10-4-80.

Reglamento de instalaciones de protección contra incendios. Real Decreto 1942/1993, de 5-11, del Ministerio de Industria y Energía. BOE 14-DIC-93.

Corrección de errores: 7-05-94 * Modificado por la Orden de 16-04-98 * véase también RD 2267/2004.

Normas de procedimiento y desarrollo del Real Decreto 1942/1993, de 5-NOV, por el que se aprueba el Reglamento de instalaciones de protección contra incendios y se revisa el anexo I y los apéndices del mismo. Orden, de 16-04-98, del Ministerio de Industria y Energía. BOE 28-04-98.

Real Decreto 2267/2004. 03/12/2004. Ministerio de Industria, Turismo y Comercio. Aprueba el Reglamento de seguridad contra incendios en los establecimientos industriales. BOE 17/12/2004.

Sentencia de 4 de mayo de 2010, de la Sala Tercera del Tribunal Supremo, por la que se declara la nulidad del artículo 2.7 del Real Decreto 314/2006, de 17 de marzo, por el que se aprueba el Código Técnico de la Edificación, así como la definición del párrafo segundo de uso administrativo y la definición completa de uso pública concurrencia, contenidas en el documento SI del mencionado Código. BOE 30/07/2010. Tribunal Supremo.

RADIACIONES

Real Decreto 903/1987. 10/07/1987. Ministerio de Industria. Modifica el R.D. 1428/1986, de 13 de junio, sobre prohibición de instalación de pararrayos radiactivos y legalización o retirada de los ya instalados. BOE 11/07/1987.

Real Decreto 413/1997, de 21 de marzo, del Mº de la Presidencia. Protección operacional de los trabajadores externos con riesgo de exposición a radiaciones ionizantes por intervención en zona controlada. BOE 91. 16.04.97.

BOE 238. 04.10.97. Creación del Registro de Empresas Externas. Resolución de 16 de julio de 1997, del Consejo de Seguridad Nuclear.

Real Decreto 783/2001, de 6 de julio, por el que se aprueba el Reglamento sobre protección sanitaria contra radiaciones ionizantes. Reglamento sobre protección sanitaria contra radiaciones ionizantes <<http://www.boe.es/boe/dias/2001/07/26/pdfs/A27284-27393.pdf>>.

Real Decreto 379/2001, de 6 de abril, del Ministerio de Ciencia y Tecnología. BOE 10-5-01. Reglamento de almacenamiento de productos químicos.

Real Decreto 1066/2001, de 28 de septiembre, del Ministerio de la Presidencia. Reglamento de condiciones de protección del dominio público radioeléctrico, restricciones a las emisiones radioeléctricas y medidas de protección sanitaria frente a emisiones radioeléctricas. BOE 29-9-01. Corrección de errores BOE 26-10-01.

Real Decreto 1829/1999. 03/12/1999. Ministerio de Fomento. Aprueba el Reglamento por el que se regula la prestación de los servicios postales, en desarrollo de lo establecido en la Ley 24/1998, de 13-7-1998, del Servicio Postal Universal y de Liberalización de los Servicios Postales. Arts. 33, 34 y 37: Condiciones de los casilleros domiciliarios. BOE 31/12/1999. Modificado por Real Decreto 503/2007 de 20 de abril, por el que se modifica el Real Decreto 1829/1999, de 3 de diciembre. BOE 9/05/2007.

Real Decreto 379/2001. 06/04/2001. Ministerio de Ciencia y Tecnología. Reglamento de almacenamiento de productos químicos y sus Instrucciones Técnicas Complementarias MIE-APQ 1 a MIE-APQ 7. BOE 10/05/2001.

Real Decreto 1836/1999. 03/12/1999. Ministerio de Industria y Energía. Aprueba el Reglamento sobre instalaciones nucleares y radiactivas. BOE 31/12/1999.

Ley 21/1992. 16/07/1992. Jefatura del Estado. Ley de Industria. BOE 23/07/1992.

Se modifica por la Ley 25/2009, de 22 de diciembre, de modificación de diversas leyes para su adaptación a la Ley sobre el libre acceso a las actividades de servicios y su ejercicio. BOE 23/12/2009.

Se modifica por la Ley 32/2014, de 22 de diciembre, de Metrología. BOE 23/12/2014.

Real Decreto 1890/2008. 14/11/2008. Ministerio de Industria, Turismo y Comercio. Aprueba el Reglamento de eficiencia energética en instalaciones de alumbrado exterior y sus Instrucciones Técnicas Complementarias EA-01 a EA-07. BOE 19/11/2008.

Normativa de Productos

Real Decreto 1220/2009. 17/07/2009. Ministerio de Industria, Turismo y Comercio. Se derogan diferentes disposiciones en materia de normalización y homologación de productos industriales. BOE 04/08/2009.

Real Decreto 442/2007. 03/04/2007. Ministerio de Industria, Turismo y Comercio. Deroega diferentes disposiciones en materia de normalización y homologación de productos industriales. BOE 01/05/2007.

Real Decreto 1313/1988. 28/10/1988. Ministerio de Industria y Energía. Declara obligatoria la homologación de los cementos destinados a la fabricación de hormigones y morteros para todo tipo de obras y productos prefabricados. BOE 04/11/1988. Modificaciones: Orden 17-1-89, R.D. 605/2006, Orden PRE/3796/2006, de 11-12-06.

Orden PRE/3796/2006. 11/12/2006. Ministerio de la Presidencia. Se modifican las referencias a normas UNE que figuran en el anexo al R.D. 1313/1988, por el que se declaraba obligatoria la homologación de los cementos para la fabricación de hormigones y morteros para todo tipo de obras y productos prefabricados. BOE 14/12/2006.

Real Decreto 846/2006, de 7 de julio, por el que se derogan diferentes disposiciones en materia de normalización y homologación de productos industriales. Ministerio de Industria, Comercio y Turismo. BOE 5/08/2006.

Reglamento (UE) nº 305/2011 del Parlamento Europeo y del Consejo, de 9 de marzo de 2011, por el que se establecen condiciones armonizadas para la comercialización de productos de construcción y se deroga la Directiva 89/106/CEE del Consejo.

Orden de 29 de noviembre de 2001 por la que se publican las referencias a las normas UNE que son transposición de normas armonizadas, así como el período de coexistencia y la entrada en vigor del marcado CE relativo a varias familias de productos de construcción. BOE 7/12/2001.

Modificada por: Resolución de 2 de marzo de 2015, de la Dirección General de Industria y de la Pequeña y Mediana Empresa, por la que se amplían los anexos I, II y III de la Orden de 29 de noviembre de 2001, por la que se publican las referencias a las normas UNE que son transposición de normas armonizadas, así como el período de coexistencia y la entrada en vigor del marcado CE relativo a varias familias de productos de construcción. BOE 17/03/2015.

Real Decreto 187/2011, de 18 de febrero, relativo al establecimiento de requisitos de diseño ecológico aplicables a los productos relacionados con la energía. BOE 3/03/2011. Ministerio de la Presidencia.

Real Decreto 110/2008. 01/02/2008. Ministerio de la Presidencia. Modifica el Real Decreto 312/2005, de 18 de marzo, por el que se aprueba la clasificación de los productos de construcción y de los elementos constructivos en función de sus propiedades de reacción y de resistencia frente al fuego. BOE 12/02/2008.

Real Decreto 956/2008. 06/06/2008. Ministerio de la Presidencia. Instrucción para la recepción de cementos. RC-08. BOE 19/06/2008.

Orden CTE/2276/2002. 04/09/2002. Ministerio de Ciencia y Tecnología. Establece la entrada en vigor del marcado CE relativo a determinados productos de construcción conforme al Documento de Idoneidad Técnica Europeo. BOE 17/09/2002.

Modificada por: Resolución de 15 de diciembre de 2011, de la Dirección General de Industria, por la que se modifican y amplían los anexos I, II y III de la Orden CTE/2276/2002, de 4 de septiembre, por la que se establece la entrada en vigor del marcado CE relativo a determinados productos de construcción conforme al Documento de Idoneidad Técnica Europeo. BOE 27/12/2011.

Resolución 29/07/1999. Dirección General de Arquitectura y Vivienda. Aprueba las disposiciones reguladoras del sello INCE para hormigón preparado adaptadas a la "Instrucción de Hormigón Estructural (EHE)". BOE 15/09/1999.

Real Decreto 1328/1995. 28/07/1995. Ministerio de la Presidencia. Modifica las disposiciones para la libre circulación de productos de construcción aprobadas por el Real Decreto 1630/1992, de 29/12/1992, en aplicación de la Directiva 89/106/CEE. BOE 19/08/1995.

Real Decreto 1630/1992. 29/12/1992. Ministerio de Relaciones con las Cortes y Secretaría de Gobierno. Establece las disposiciones necesarias para la libre circulación de productos de construcción, en aplicación de la Directiva 89/106/CEE, de 21-12-1988. BOE 09/02/1993. *Modificado por R.D.1328/1995.

Real Decreto 842/2013, de 31 de octubre, por el que se aprueba la clasificación de los productos de construcción y de los elementos constructivos en función de sus propiedades de reacción y de resistencia frente al fuego. BOE 23/11/2013. Ministerio de la Presidencia.

Normas sobre la utilización de las espumas de urea-formol usadas como aislantes en la edificación.

Orden 08/05/1984. Presidencia de Gobierno. Normas para utilización de espumas de urea-formol usadas como aislantes en la edificación, y su homologación. BOE 11/05/1984. Modificada por Orden 28/2/89.

Corrección de errores de la Orden de 8 de mayo de 1984 por la que se dictan normas para la utilización de las espumas de urea-formol usadas como aislantes en la edificación. BOE 167. 13/07/1984.

Orden de 28 de febrero de 1989 por la que se modifica la de 8 de mayo de 1984 sobre utilización de las espumas de urea-formol, usadas como aislantes en la edificación.

Real Decreto 1314/1997. 01/08/1997. Ministerio de Industria y Energía. Disposiciones de aplicación de la Directiva del Parlamento Europeo y del Consejo 95/16/CE, sobre ascensores. BOE 30/09/1997.

Real Decreto 2531/1985, de 18 de diciembre, por el que se declaran de obligado cumplimiento las especificaciones técnicas de los recubrimientos galvanizados en caliente sobre productos, piezas y artículos diversos contruidos o fabricados con acero u otros materiales féreos, y su homologación por el Ministerio de Industria y Energía. BOE 3/01/1986. Ministerio de Industria y Energía.

Orden de 13 de enero de 1999 por la que se modifican parcialmente los requisitos que figuran en el anexo del Real Decreto 2531/1985, de 18 de diciembre, referentes a las especificaciones técnicas de los recubrimientos galvanizados en caliente sobre productos, piezas y artículos diversos, contruidos o fabricados en acero u otros materiales féreos, y su homologación por el Ministerio de Industria y Energía. BOE 28/01/1999. Ministerio de Industria y Energía.

Real Decreto 2605/1985 de 20 de noviembre, por el que se declara de obligado cumplimiento las especificaciones técnicas de los tubos de acero inoxidable soldados longitudinalmente y su homologación por el Ministerio de Industria y Energía BOE 14/1/86. Corrección de errores: BOE 13/2/86.

3. CONDICIONES FACULTATIVAS

El Aparejador o Arquitecto Técnico deberá ser previamente notificado el comienzo de las obras, a fin de iniciar la asistencia técnica de la misma y las visitas necesarias. A tal fin, el Contratista se obliga previamente a la designación del Constructor que estará al frente de la Obra.

El Contratista habilitará un lugar adecuado en la misma Obra, donde dispondrá de:

- 2.1.- Proyecto completo de la obra a ejecutar.
- 2.2.- Contrato suscrito entre Promotor y Contratista
- 2.3.- Fotocopias de Licencia Municipal de obras, de apertura en su caso, de ocupación de Vía Pública, de guindolas o andamios, y otras que fuesen necesarias.
- 2.4.- Aplicación del R.D. 1.627/1.997 de 24 de Octubre. Así como la Ley 31/95 de 8 de Noviembre de Prevención de Riesgos Laborales y El Reglamento de Servicios de Prevención. R.D. 39/97 de 17 de Enero.
- 2.5.- Libro de Ordenes y Visitas expedido por el Colegio Oficial de Aparejadores y Arquitectos Técnicos.
- 2.6.- Croquis, Detalles y Documentación que vaya siendo aprobada por el Director Facultativo durante el transcurso de la Obra, además de la documentación que vaya siendo solicitada por éste, tales como ensayos, documentos de idoneidad, fichas Técnicas, muestras, etc.
- 2.7.- Los que además se señalen en Contrato.

La fecha para el comienzo de Obra, no podrá exceder de los Plazos que indique el Contrato.

Los materiales y aparatos a emplear en Obra, serán inexcusablemente los especificados en el presente "PROYECTO", debiendo someterse al Director facultativo cualquier alteración sea cual sea la causa que pudiera motivarlo.

El Contratista está obligado a realizar análisis y ensayos de materiales e instalaciones, cuyo alcance y cargo del gasto definirá el Contrato de Ejecución de Obras caso de ser distinto al especificado del 1%.

Las Recepciones Provisionales y Definitivas, así como el período de garantía, se regularán en Contrato.

Las Obras a ejecutar estarán amparadas por la Licencia de Obras y tramitar, siendo por tanto de exclusiva responsabilidad del Promotor, las modificaciones que introduzca el mencionado "PROYECTO" tras haber sido emitido el Certificado Final de Obras. Dicha observación deberá comunicarla el Promotor al usuario de la Obra terminada.

Las interrupciones en el ritmo de Ejecución por cualquier tipo de incidencia deberán ser notificadas al Director Facultativo detallando la causa que lo motiva.

Si el Director Facultativo detectare retrasos que a su juicio afectarán al plazo de Ejecución acordado, podrá ordenar el incremento o sustitución de cualquier elemento de la organización del Contratista al servicio de la Obra, tanto relativo a medios humanos como de maquinaria, medios auxiliares u otros necesarios.

Los materiales inapropiados rechazados en su caso por el Director Facultativo serán retirados de inmediato de la Obra, y las Obras ya ejecutadas demolidas caso de incumplimiento de calidad o especificaciones del "PROYECTO".

En el caso que aún con la falta de calidad exigida, El Director Facultativo juzgue conveniente su conservación, deberá regularse en Contrato la penalización a imponer al Contratista por no ajustarse a lo convenido.

4. CONDICIONES ECONOMICAS

La Obra contratada incluye todas las descritas en el presente "PROYECTO", siendo a cuenta del Contratista todos los materiales incluyendo su transporte y manipulación en Obra; Mano de Obra que interviene en la Ejecución y sus Cargas Sociales, Medios Auxiliares, Herramientas y Elementos de Seguridad necesarios; Mano de Obra Indirecta, Instalaciones Auxiliares y de Higiene, siempre que no figuren valoradas aparte; Costes de Organización y Estructura del Contratista; Consumo de Electricidad y Agua y cuantos sean necesarios para la Ejecución de la totalidad de las Obras.

Caso de que parte de los materiales o instalaciones sean aprobadas por el Promotor, deberá indicarse en el Contrato.

En el Contrato deberá indicarse el porcentaje a percibir por el Contratista en concepto de Gastos Generales y Beneficios, así como su inclusión o no en los precios ofertados.

Caso de realizarse unidades de Obra no previstas en el "PROYECTO", se actuará según lo prevenido en Contrato, y en su defecto por lo indicado en el Pliego General de Condiciones. Igualmente regulará la certificación y abono de los trabajos.

En el caso de que la Obra se contratase por valoración de unidades de Obra realmente ejecutadas, el Contratista se atenderá a los criterios de medición establecidos en el "PROYECTO".

El abono de copios y su porcentaje si procediese, se regulará en las estipulaciones del Contrato.

Caso de realizarse alguna parte de la Obra por administración, éstas deberán autorizarse previamente por la Propiedad y por el Arquitecto Técnico ó Aparejador, Director de la Obra, estableciéndose en dicha autorización los controles y normas a seguir. Si por el Director Facultativo se demostrase rendimientos inferiores a los establecidos en el Convenio Provincial de Construcción.

Los gastos de copias de toda clase de documentos del "PROYECTO" que precise el Contratista, tanto para presentar su oferta como adicionalmente precise durante la ejecución, sobre el ejemplar facilitado gratuitamente al comienzo de la Obra, serán de su cuenta. La colocación de anuncios o vallas publicitarias en al Obra, deberán ser autorizadas o convenidas previamente con el promotor. El Contratista proveerá de los oportunos permisos Municipales por ocupación de Vía Pública para descarga de materiales y otros, señalización y pasarelas de Seguridad en la Vía Pública, autorizaciones para andamios y cuantos otros sean necesarios, siendo a su cargo los arbitrios que fuesen precisos liquidar. El Contratista será responsable de los daños y perjuicios que ocasionasen en las propiedades vecinas siendo a su cargo las reparaciones necesarias para dejarlas en el estado en que se encontraban. Asimismo será responsable de los daños personales que se ocasionen a viandantes o terceros. Se regulará en Contrato la existencia y tipo de Seguridad a suscribir. El Contratista no deberá efectuar gastos que suponga incremento sobre las previsiones económicas contempladas en el "PROYECTO", por lo que notificará previamente al Director Facultativo cualquier contingencia a fin de que este resuelva lo procedente. Caso de que sea preciso redactar precios de unidades nuevas de Obra, se compondrán éstos contradictoriamente antes de ejecutar la unidad correspondiente, regulándose en Contrato el procedimiento a seguir. Cuando fuese preciso valorar Obras incompletas como consecuencia de rescisión o cualquier otra causa, el Director Facultativo descompondrá el precio de la unidad total y compondrá el que le sea de aplicación a la unidad parcialmente ejecutada. Los criterios y procedimientos a seguir se regularán en Contrato. El Contrato regulará las causas de rescisión y las penalizaciones o premios así como las causas que originen éstos.

5. CONDICIONES LEGALES

El Contrato se formalizará mediante documento privado o público según convenga a las partes, Promotor y Contratista, y en él se especificarán las particularidades que convenga a ambos. El Contratista y el Promotor previamente firmarán el presente Pliego de Condiciones, obligándose a su cumplimiento, siendo nulas las cláusulas que se opongan o anulen disposiciones del mismo. El Director Facultativo deberá tener conocimiento previo del Contrato a fin de poder propinar estipulaciones que lo clarifiquen o lo amplíen a efectos de su mejor fin. Una vez firmado por las partes, el Promotor facilitará una copia a fin de ejercer las funciones que le son encomendadas. También antes de suscribir el Contrato de Ejecución, el Promotor notificará al Director Facultativo, el Contratista con el que le conviene contratar, a fin de que le evacue el informe sobre la idoneidad previa la aportación de informes y garantías que juzgue convenientes. El Contrato deberá definir los puntos que se citan en el presente Pliego deben de figurar en el Contrato, debiéndolos desarrollar con la suficiente precisión y claridad que eviten disputas innecesarias durante la ejecución. El Contratista estará obligado a presentar mensualmente al Promotor y durante el transcurso de la Obra, justificantes de haber abonado los Seguros Sociales del personal adscrito a la Obra. El Contratista está obligado a responder por sí mediante garantías suficientes o por medio de Compañías de Seguros, de los posibles siniestros que se pudieran producir y de los daños físicos y materiales contra propios, colindantes y terceros. El Contratista se obliga a exigir el cumplimiento de lo preceptuado en el presente **Pliego de Condiciones** y en el Contrato, a los subcontratistas e instaladores que intervengan en la Obra, dándoles conocimiento de los contenidos en los mismos. El presente "PROYECTO" quedará incorporado al Contrato como parte integrante del mismo. Para todo lo no previsto en el presente **Pliego de Condiciones** o en el "PROYECTO" del que forma parte, así como en el Contrato de Ejecución, se estará a lo dispuesto en el Pliego General de Condiciones de la Edificación

Santander, enero de 2019

EL TÉCNICO AUTOR DEL PROYECTO



Fdo.: José CAMPA VILLEGAS
Arquitecto Técnico, Col. 309
COAAT de Cantabria

I. Memoria Descriptiva

II. Gestión de Residuos de Construcción y Demolición

III. Estudio de Seguridad y Salud

IV. Pliego de Condiciones Técnicas

V. Plan de Control de Calidad

VI. Mediciones y Presupuestos

VII. Documentación Gráfica

V. PLAN DE CONTROL DE CALIDAD

1. ANTECEDENTES

Los antecedentes administrativos que preceden a la redacción de este proyecto son los siguientes:

La Sociedad Regional de Promoción Turística, S.A. (CANTUR), adjudicó en MAYO de 2018 el contrato menor de servicios de asistencia técnica para la redacción de memorias técnicas y diseños, control y dirección facultativa de varias actuaciones en edificaciones incluidas en el plan de inversiones de CANTUR figura las obras de REPARACION Y ADECENTAMIENTO GENERAL DE LAS CUADRAS DE CEBRA COMUN, COBOS DE AGUA, ORYX, YAKS, HIPOPOTAMOS PIGMEO, WATUSIS Y CAMELLO BACTRIANO EN EL PARQUE DE LA NATURALEZA DE CABARCENO (CANTABRIA), a la empresa CAMPA ARQUITECTOS TECNICOS, S.L.U.P.

2. OBJETO

Se redacta el presente Plan de control de calidad como anexo del proyecto, con objeto de dar cumplimiento a lo establecido en el Anejo I de la parte I del CTE, en el apartado correspondiente a los Anejos de la Memoria, habiendo sido elaborado atendiendo a las prescripciones de la normativa de aplicación vigente, a las características del proyecto y a lo estipulado en el Pliego de Condiciones del presente proyecto.

Este anejo del proyecto no es un elemento sustancial del mismo, puesto que todo su contenido queda suficientemente referenciado en el correspondiente Pliego de Condiciones Técnicas Particulares del proyecto.

Simplemente es un documento complementario, cuya misión es servir de ayuda al Director de Ejecución de la Obra para redactar el correspondiente ESTUDIO DE PROGRAMACIÓN DEL CONTROL DE CALIDAD DE LA OBRA, elaborado en función del Plan de Obra del constructor; donde se cuantifica, mediante la integración de los requisitos del Pliego con las mediciones del proyecto, el número y tipo de ensayos y pruebas a realizar por parte del laboratorio acreditado, permitiéndole obtener su valoración económica.

El control de calidad de las obras incluye:

- El control de recepción en obra de los productos.
- El control de ejecución de la obra.
- El control de la obra terminada.

Para ello:

- 1) El Director de la Ejecución de la Obra recopilará la documentación del control realizado, verificando que es conforme a lo establecido en el proyecto, sus anejos y sus modificaciones.
- 2) El Constructor recabará de los suministradores de productos y facilitará al Director de Obra y al Director de la Ejecución de la Obra la documentación de los productos anteriormente señalada, así como sus instrucciones de uso y mantenimiento, y las garantías correspondientes cuando proceda.
- 3) La documentación de calidad preparada por el Constructor sobre cada una de las unidades de obra podrá servir, si así lo autorizara el Director de la Ejecución de la Obra, como parte del control de calidad de la obra.

Una vez finalizada la obra, la documentación del seguimiento del control será depositada por el Director de la Ejecución de la Obra, en el Colegio Profesional correspondiente o, en su caso, en la Administración Pública competente, que asegure su tutela y se comprometa a emitir certificaciones de su contenido a quienes acrediten un interés legítimo.

3. EL CONTROL DE RECEPCIÓN DE PRODUCTOS.

En el apartado del Pliego del proyecto, correspondiente a las Prescripciones sobre los materiales, se establecen las condiciones de suministro; recepción y control; conservación, almacenamiento y manipulación, y recomendaciones para su uso en obra, de todos aquellos materiales utilizados en la obra.

El control de recepción abarcará ensayos de comprobación sobre aquellos productos a los que así se les exija en la reglamentación vigente, en el Pliego del proyecto o en el correspondiente ESTUDIO DE PROGRAMACIÓN DEL CONTROL DE CALIDAD DE LA OBRA. Este control se efectuará sobre el muestreo del producto, sometiéndose a criterios de aceptación y rechazo y adoptándose las decisiones allí determinadas.

El Director de Ejecución de la Obra cursará instrucciones al Constructor para que aporte los certificados de calidad y el marcado CE de los productos, equipos y sistemas que se incorporen a la obra.

4. EL CONTROL DE LA EJECUCIÓN.

En el apartado del Pliego del proyecto, correspondiente a las Prescripciones sobre la ejecución por unidad de obra, se enumeran las fases de la ejecución de cada unidad de obra.

Las unidades de obra son ejecutadas a partir de materiales (productos) que han pasado su control de calidad, por lo que la calidad de los componentes de la unidad de obra queda acreditada por los documentos que los avalan, sin embargo, la calidad de las partes no garantiza la calidad del producto final (unidad de obra).

En el Pliego de Condiciones de la Obra se incluyen, dentro de cada una de las unidades de obra contempladas, las operaciones de control a realizar durante la ejecución de cada unidad de obra, para cada una de las fases de ejecución, así como las pruebas de servicio a realizar.

El Director de Ejecución de la Obra redactará el correspondiente ESTUDIO DE PROGRAMACIÓN DEL CONTROL DE CALIDAD DE LA OBRA, de acuerdo con las especificaciones del proyecto y lo descrito en el presente Plan de control de calidad.

4.1. DETERMINACIONES DEL CTE SOBRE EL CONTROL DE EJECUCIÓN

Se realizarán una serie de inspecciones sistemáticas y de detalle por personal técnico competente para comprobar la correcta ejecución de las obras de acuerdo con el art. 7.3 del CTE:

- 1- Durante la construcción, el director de la ejecución de la obra controlará la ejecución de cada unidad de obra verificando su replanteo, los materiales que se utilicen, la correcta ejecución y disposición de los elementos constructivos y de las instalaciones, así como las verificaciones y demás controles a realizar para comprobar su conformidad con lo indicado en el proyecto, la legislación aplicable, las normas de buena práctica constructiva y las instrucciones de la dirección facultativa.

En la recepción de la obra ejecutada pueden tenerse en cuenta las certificaciones de conformidad que ostenten los agentes que intervienen, así como las verificaciones que, en su caso, realicen las entidades de control de calidad de la edificación.

- 2- Se comprobará que se han adoptado las medidas necesarias para asegurar la compatibilidad entre los diferentes productos, elementos y sistemas constructivos.

- 3- En el control de ejecución de la obra se adoptarán los métodos y procedimientos que se contemplen en las evaluaciones técnicas de idoneidad para el uso previsto de productos, equipos y sistemas innovadores, previstas en el artículo 5.2.5.

Los diferentes controles se realizarán según las exigencias de la normativa vigente de aplicación de la que se incorpora un listado por elementos constructivos.

5. CONTROL DE LA OBRA TERMINADA

En el apartado del Pliego del proyecto correspondiente a las Prescripciones sobre verificaciones en el edificio terminado se establecen las verificaciones y pruebas de servicio a realizar por la empresa constructora o instaladora, para comprobar las prestaciones finales del edificio; siendo a su cargo el coste de las mismas.

Se realizarán tanto las pruebas finales de servicio prescritas por la legislación aplicable, contenidas en el preceptivo ESTUDIO DE PROGRAMACIÓN DEL CONTROL DE CALIDAD DE LA OBRA redactado por el Director de Ejecución de la Obra, como las indicadas en el Pliego de Prescripciones Técnicas del proyecto y las que pudiera ordenar la Dirección Facultativa durante el transcurso de la obra.

6. VALORACIÓN ECONÓMICA.

Atendiendo a lo establecido en el Art. 11 de la LOE, es obligación del constructor ejecutar la obra con sujeción al proyecto, al contrato, a la legislación aplicable y a las instrucciones del director de obra y del director de la ejecución de la obra, a fin de alcanzar la calidad exigida en el proyecto, acreditando mediante el aporte de certificados, resultados de pruebas de servicio, ensayos u otros documentos, dicha calidad exigida.

El coste de todo ello corre a cargo y cuenta del constructor, sin que sea necesario presupuestarlo de manera diferenciada y específica en el capítulo "Control de calidad y Ensayos" del presupuesto de ejecución material del proyecto.

En este capítulo se contempla el valor de aquellos otros ensayos o pruebas de servicio que deben ser realizados por entidades o laboratorios de control de calidad de la edificación, debidamente homologados y acreditados, distintos e independientes de los realizados por el constructor. El presupuesto estimado en este Plan de control de calidad de la obra, sin perjuicio del previsto en el preceptivo ESTUDIO DE PROGRAMACIÓN DEL CONTROL DE CALIDAD DE LA OBRA, a confeccionar por el Director de Ejecución de la Obra, asciende a la cantidad de **OCHOCIENTO OCHENTA Y SEIS CON TREINTA Y OCHO EUROS (886,38 €).**

Santander, enero de 2018

EL TÉCNICO AUTOR DEL PROYECTO

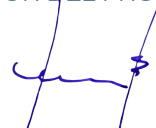

Fdo.: José CAMPA VILLEGAS
Arquitecto Técnico, Col. 309
COAAT de Cantabria

I. Memoria Descriptiva

II. Gestión de Residuos de Construcción y Demolición

III. Estudio de Seguridad y Salud

IV. Pliego de Condiciones Técnicas

V. Plan de Control de Calidad

VI. Mediciones y Presupuesto

VII. Documentación Gráfica

MEDICIONES Y PRESUPUESTO

código resumen uds longitud anchura altura parciales cantidad precio importe

C01 ACTUACIONES PREVIAS

101	Ud VALLADO PROVISIONAL CON VALLAS TRASLADABLES								
	<p>Vallado y acotado provisional de la zona de actuación, compuesto por vallas trasladables de 3,50x2,00 m, formadas por panel de malla electrosoldada con pliegues de refuerzo, de 200x100 mm de paso de malla, con alambres horizontales de 5 mm de diámetro y verticales de 4 mm, soldados en los extremos a postes verticales de 40 mm de diámetro y bases prefabricadas de hormigón, de 65x24x12 cm, con 8 orificios, para soporte de los postes, fijadas al pavimento con pletinas de 20x4 mm y tacos de expansión de acero. Malla de ocultación de polietileno de alta densidad, color verde, colocada sobre las vallas. Se consideran 25 ml de valla por zona de actuación)</p> <p>Criterio de medición de proyecto: Longitud medida según Estudio o Estudio Básico de Seguridad y Salud. Criterio de medición de obra: Se medirá la longitud realmente montada según especificaciones de Estudio o Estudio Básico de Seguridad y Salud.</p>								
	cebra común	1					1,00		
	cobos de agua	1					1,00		
	oryx	1					1,00		
	yaks	1					1,00		
	hipo. pigmeos	1					1,00		
	watusis	1					1,00		
	camello bact.	1					1,00		
									7,00 288,75 2.021,25
102	Ud DESCONEXIÓN DE ACOMETIDAS DE AGUA								
	<p>Desconexión de la acometida de la red de agua a cuadras, incluso p/p de limpieza, acopio, retirada y carga manual de escombros sobre camión o contenedor. Incluye: Desconexión de la acometida. Colocación de tapones. Retirada de escombros. Carga de escombros sobre camión o contenedor. Criterio de medición de proyecto: Número de unidades previstas, según documentación gráfica de Proyecto. Criterio de medición de obra: Se medirá el número de unidades realmente ejecutadas según especificaciones de Proyecto.</p>								
	cebra común	1					1,00		
	cobos de agua	1					1,00		
	yaks	1					1,00		
	hipo. pigmeos	1					1,00		
	watusis	1					1,00		
	camello bact.	1					1,00		
									6,00 40,78 244,68
103	Ud ACONDICIONAMIENTO RECINTOS								
	<p>Condicionamiento de recintos para para comienzo de las obras consistente en desmontaje y acopio de cierres, retirada y acopio de enseres y cualquier actuación necesaria para realizar los trabajos.</p>								
	cuadras	7					7,00		
	recintos acopio modulos	1					1,00		
									8,00 285,00 2.280,00
	TOTAL C01								4.545,93

MEDICIONES Y PRESUPUESTO

código resumen uds longitud anchura altura parciales cantidad precio importe

C02 DEMOLICIONES - DESMONTAJES - TRASLADOS

201	Ud DESMONTAJE CUADRAS								
	<p>Demolición completa elemento a elemento, por medios manuales, carga sobre contenedor o camión y transporte a vertedero.</p>								
	Hipo. pigmeo	1					1,00		
	facoceros	1					1,00		
	watusi	0,8					0,80		
	camellos	0,5					0,50		
									3,30 640,00 2.112,00
202	Ud TRASLADO MODULOS CONTENEDORES								
	<p>Traslado de modulos contenedores (cuadras trabsportablea) a recintos que se determinen por el personal del parque sobre camión grua para la retirada, traslado y acopio de las mismas.</p>								
	cobos de agua	1					1,00		
	yaks	1					1,00		
									2,00 225,00 450,00
	TOTAL C02								2.562,00

MEDICIONES Y PRESUPUESTO

código	resumen	uds	longitud	anchura	altura	parciales	cantidad	precio	importe
C03	ACONDICIONAMIENTO DEL TERRENO								
301	m2 DESBROCE Y LIMPIEZA DEL TERRENO Desbroce y limpieza del terreno, con medios mecánicos. Comprende los trabajos necesarios para retirar de las zonas previstas para la edificación o urbanización: arbustos, pequeñas plantas, tocones, maleza, broza, maderas caídas, escombros, basuras o cualquier otro material existente, hasta una profundidad no menor que el espesor de la capa de tierra vegetal, considerando como mínima 25 cm; incluso carga y transporte de los productos de la excavación al lugar de empleo en obra hasta una distancia de 10 km. Incluye: Replanteo en el terreno. Remoción mecánica de los materiales de desbroce. Retirada y disposición mecánica de los materiales objeto de desbroce. Carga a camión y transporte. Criterio de medición de proyecto: Superficie medida en proyección horizontal, según documentación gráfica de Proyecto. Criterio de medición de obra: Se medirá, en proyección horizontal, la superficie realmente ejecutada según especificaciones de Proyecto, sin incluir los incrementos por excesos de excavación no autorizados. Criterio de valoración económica: El precio no incluye la tala de árboles ni el transporte de los materiales retirados. Cuadra Cebra Común Superficie 1 406,20 406,20 Cuadra Cobos de Agua Superficie 1 207,57 207,57 Cuadra Oryx Superficie 1 207,57 207,57 Cuadra Yaks Superficie 1 244,80 244,80 Cuadra Hipopotamos Pigmeo Superficie 1 121,08 121,08 Cuadra Watusi Superficie 1 77,44 77,44								
							1.264,66	1,89	2.390,21
302	m3 EXCAVACIÓN CAJA ENSANCHE PLATAFORMA h>0,5 m <10 km EN OBRA Excavación de tierra en caja de ensanche de plataforma, con profundidad >0,50 m, incluso carga y transporte de los productos de la excavación al lugar de empleo en obra hasta una distancia de 10 km y parte proporcional de medios auxiliares, sin medidas de protección colectivas. Medición de volumen realmente ejecutado. Conforme a ORDEN FOM/1382/2002-PG3, CTE-DB-SE-C y NTE-ADV. Cuadra Cebra Común 1 61,02 0,50 30,51 Cuadra Cobos de Agua 1 61,02 0,50 30,51 Cuadra Oryx 1 61,02 0,50 30,51 Cuadra Yaks 1 244,80 0,50 122,40 Cuadra Hipopotamos Pigmeo 1 121,08 0,50 60,54 Cuadra Watusi 1 77,44 0,50 38,72								
							313,19	6,72	2.104,64
303	m3 EXCAVACIÓN ZANJA ROCA MEDIOS MECÁNICOS <10 km EN OBRA Excavación en zanja en roca, con medios mecánicos, incluso carga y transporte de los productos de la excavación a lugar de empleo dentro de la obra hasta una distancia de 10 km y parte proporcional de medios auxiliares, sin medidas de protección colectivas. Medición de volumen realmente ejecutado. Conforme a ORDEN FOM/1382/2002-PG3, CTE-DB-SE-C y NTE-ADZ. Cuadra cebra comun 2 12,45 0,50 0,20 2,49 2 10,50 0,50 0,20 2,10 Cuadra cobos de agua 2 8,50 0,50 0,20 1,70 2 7,75 0,50 0,20 1,55 Cuadra Oryx 2 8,50 0,50 0,20 1,70 2 7,75 0,50 0,20 1,55 Cuadra Yaks 1 11,55 0,50 0,20 1,16 2 1,00 0,50 0,20 0,20 Cuadra Hipopotamos Pigmeo 2 8,38 0,50 0,20 1,68								

MEDICIONES Y PRESUPUESTO

código	resumen	uds	longitud	anchura	altura	parciales	cantidad	precio	importe
		2	4,50	0,50	0,20	0,90			
		1	4,12	0,50	0,20	0,41			109,40
	Cuadra Watusi	2	5,76	0,50	0,20	1,15			42,08
	pilastras	12	0,60	0,60	0,20	0,86			
							17,45	36,59	638,50
304	m2 GEOTEXTIL POLIPROPILENO NO TEJIDO 120 g/m2 EXPLANACIÓN Geotextil no tejido, compuesto por filamentos de polipropileno termosoldados y calandrados, con un gramaje de 120 g/m2, colocado en la explanación de carreteras. Geotextil con marcado CE y DdP (Declaración de prestaciones) según Reglamento (UE) 305/2011. Conforme a PG3-Art.290,422. Cuadra Cebra Común Superficie 1 406,20 406,20 Cuadra Cobos de Agua Superficie 1 207,57 207,57 Cuadra Oryx Superficie 1 207,57 207,57 Cuadra Yaks Superficie 1 244,80 244,80 Cuadra Hipopotamos Pigmeo Superficie 1 121,08 121,08 Cuadra Watusi Superficie 1 77,44 77,44								
							1.264,66	1,08	1.365,83
305	m3 CARGA Y TRANSPORTE EN OBRA DE ROCA HASTA 10 km Carga y transporte en obra de roca a lugar de empleo en obra hasta 10 km de distancia, considerando ida y vuelta, medido sobre camión, con medios mecánicos. Incluida parte proporcional de medios auxiliares. 1 362,76 362,76						362,76	6,72	2.437,75
306	m ZANJA DRENANTE Suministro y montaje de tubería enterrada de drenaje, con una pendiente mínima del 0,50%, para captación de aguas subterráneas, de tubo ranurado de PVC de doble pared, la exterior corrugada y la interior lisa, color teja RAL 8023, con ranurado a lo largo de un arco de 220° en el valle del corrugado, para drenaje, rigidez anular nominal 4 kN/m², de 110 mm de diámetro, según UNE-EN 13476-1, longitud nominal 6 m, unión por copa con junta elástica de EPDM, colocada sobre solera de hormigón en masa HM-20/B/20/l, de 10 cm de espesor, en forma de cuna para recibir el tubo y formar las pendientes, con relleno lateral y superior hasta 25 cm por encima de la generatriz superior del tubo con grava filtrante sin clasificar, todo ello envuelto en un geotextil no tejido compuesto por fibras de poliéster unidas por agujeteado, con una resistencia a la tracción longitudinal de 1,63 kN/m, una resistencia a la tracción transversal de 2,08 kN/m, una apertura de cono al ensayo de perforación dinámica según UNE-EN ISO 13433 inferior a 27 mm, resistencia CBR a punzonamiento 0,4 kN y una masa superficial de 200 g/m². Incluso lubricante para montaje. Incluye: Replanteo y trazado del conducto en planta y pendientes. Formación de la solera de hormigón. Colocación del geotextil. Descenso y colocación de los tubos en el fondo de la zanja. Montaje, conexionado y comprobación de su correcto funcionamiento. Ejecución del relleno envolvente. Cierre de doble solapa del paquete filtrante realizado con el propio geotextil. Realización de pruebas de servicio. Criterio de medición de proyecto: Longitud medida en proyección horizontal, según documentación gráfica de Proyecto. Criterio de medición de obra: Se medirá, en proyección horizontal, la longitud realmente ejecutada según especificaciones de Proyecto. Criterio de valoración económica: El precio no incluye la excavación ni el relleno principal. Cuadra cebra comun 1 15,00 15,00 Cuadra cobos de agua 1 12,00 12,00 Cuadra Oryx 1 12,00 12,00 Cuadra Yaks 1 15,00 15,00 Cuadra Hipopotamos Pigmeo 1 12,00 12,00 Cuadra Watusi 1 15,00 15,00								
									325,20
									260,16
									260,16
									325,20
									260,16
									325,20

MEDICIONES Y PRESUPUESTO

código	resumen	uds	longitud	anchura	altura	parciales	cantidad	precio	importe
							81,00	21,68	1.756,08
307	m ³ RELLENO PARA BASE DE PAVIMENTO ACCESOS Base de pavimento realizada mediante relleno a cielo abierto, con zahorra artificial caliza, y compactación en tongadas sucesivas de 30 cm de espesor máximo con bandeja vibrante de guiado manual, hasta alcanzar una densidad seca no inferior al 95% de la máxima obtenida en el ensayo Proctor Modificado, realizado según UNE 103501. Incluye: Transporte y descarga del material de relleno a pie de tajo. Extendido del material de relleno en tongadas de espesor uniforme. Humectación o desecación de cada tongada. Compactación. Criterio de medición de proyecto: Volumen medido sobre los planos de perfiles transversales del Proyecto, que definen el movimiento de tierras a realizar en obra. Criterio de medición de obra: Se medirá, en perfil compactado, el volumen realmente ejecutado según especificaciones de Proyecto, sin incluir los incrementos por excesos de excavación no autorizados. Criterio de valoración económica: El precio no incluye la realización del ensayo Proctor Modificado.								
	Cuadra Cebra Común	1	61,02		0,50		30,51		
	Cuadra Cobos de Agua	1	61,02		0,50		30,51		
	Cuadra Oryx	1	61,02		0,50		30,51		
	Cuadra Yaks	1	244,80		0,50		122,40		
	Cuadra Hipopotamos Pigmeo	1	121,08		0,50		60,54		
	Cuadra Watusi	1	77,44		0,50		38,72		
							313,19	25,01	7.832,88
308	m ³ RELLENO PARA BASE DE PAVIMENTO SOLERAS Base de pavimento realizada mediante relleno a cielo abierto, con zahorra natural caliza, y compactación en tongadas sucesivas de 30 cm de espesor máximo con bandeja vibrante de guiado manual, hasta alcanzar una densidad seca no inferior al 95% de la máxima obtenida en el ensayo Proctor Modificado, realizado según UNE 103501. Incluye: Transporte y descarga del material de relleno a pie de tajo. Extendido del material de relleno en tongadas de espesor uniforme. Humectación o desecación de cada tongada. Compactación. Criterio de medición de proyecto: Volumen medido sobre los planos de perfiles transversales del Proyecto, que definen el movimiento de tierras a realizar en obra. Criterio de medición de obra: Se medirá, en perfil compactado, el volumen realmente ejecutado según especificaciones de Proyecto, sin incluir los incrementos por excesos de excavación no autorizados. Criterio de valoración económica: El precio no incluye la realización del ensayo Proctor Modificado.								
	Cuadra Cebra Común	1	135,40		0,25		33,85		
	Cuadra Cobos de Agua	1	69,19		0,25		17,30		
	Cuadra Oryx	1	69,19		0,25		17,30		
	Cuadra Yaks	1	97,92		0,25		24,48		
	Cuadra Hipopotamos Pigmeo	1	40,36		0,25		10,09		
	Cuadra Watusi	1	76,60		0,25		19,15		
							122,17	23,19	2.833,12
309	m ² ENCACHADO EN CAJA PARA BASE SOLERA Encachado en caja para base de solera de 20 cm de espesor, mediante relleno y extendido en tongadas de espesor no superior a 20 cm de gravas procedentes de cantera caliza de 40/80 mm; y posterior compactación mediante equipo mecánico con rodillo vibrante tándem autopulsado, sobre la explanada homogénea y nivelada. Incluye: Transporte y descarga del material de relleno a pie de tajo. Extendido del material de relleno en tongadas de espesor uniforme. Humectación o desecación de cada tongada. Compactación y nivelación. Criterio de medición de proyecto: Superficie medida según documentación gráfica de Proyecto. Criterio de medición de obra: Se medirá la superficie realmente ejecutada según especificaciones de Proyecto. Criterio de valoración económica: El precio no incluye la ejecución de la explanada.								
	Cuadra Cebra Común	1	135,40				135,40		
	Cuadra Cobos de Agua	1	69,19				69,19		
	Cuadra Oryx	1	69,19				69,19		
	Cuadra Yaks	1	97,92				97,92		

MEDICIONES Y PRESUPUESTO

código	resumen	uds	longitud	anchura	altura	parciales	cantidad	precio	importe
	Cuadra Hipopotamos Pigmeo	1	40,36				40,36		
	Cuadra Watusi	1	76,60				76,60		
							488,66	7,37	3.601,42
310	m ² PAVIMENTO BITUMINOSO Formación de pavimento de 5 cm de espesor, realizado con mezcla bituminosa continua en caliente S-12 , para capa de rodadura, de composición densa, con árido calcáreo de 16 mm de tamaño máximo y betún asfáltico de penetración. Incluso p/p de comprobación de la nivelación de la superficie soporte, replanteo del espesor del pavimento y limpieza final. Sin incluir la preparación de la capa base existente.								
		101,36					101,36		
							101,36	8,81	892,98
	TOTAL C03								25.853,41

MEDICIONES Y PRESUPUESTO

código	resumen	uds	longitud	anchura	altura	parciales	cantidad	precio	importe	
C04	CIMENTACION									
401	m3 HORMIGÓN LIMPIEZA Y NIVELACIÓN HM-20/B/40/IIaSR+Qa VERT. MANUAL Hormigón en masa para limpieza y nivelación de fondos de cimentación HM-20/B/40/IIaSR+Qa de resistencia característica a compresión 20 MPa (N/mm ²), de consistencia blanda, tamaño máximo del árido 40 mm, en elementos enterrados, o interiores sometidos a humedades relativas medias-altas (>65%) o a condensaciones, o elementos exteriores con alta precipitación, con cemento sulforresistente, para ataque químico débil, elaborado en central. Totalmente realizado; i/p.p. de vertido por medios manuales, vibrado y colocado. Según normas EHE-08 y CTE-SE-C. Componentes del hormigón con marcado CE y DdP (Declaración de prestaciones) según Reglamento (UE) 305/2011. Cuadra cebra comun Cuadra cobos de agua Cuadra Oryx Cuadra Yaks Cuadra Hipopotamos Pigmeo Cuadra Watusi pilastras	2 2 2 2 1 2 2 2 1 2 12	12,45 10,50 8,50 7,75 8,50 7,75 11,55 1,00 8,38 4,50 4,12 5,76 0,60	0,50 0,50 0,50 0,50 0,50 0,50 0,50 0,50 0,50 0,50 0,60	0,10 0,10 0,10 0,10 0,10 0,10 0,10 0,10 0,10 0,10 0,10	1,25 1,05 0,85 0,78 0,85 0,78 0,58 0,10 0,84 0,45 0,21 0,58 0,43				194,90 138,13 138,13 57,62 127,11 49,15 84,74
							8,75	84,74	741,48	
402	m2 SISTEMA DE ENCOFRADO PARA ELEMENTO DE CIMENTACIÓN Montaje de sistema de encofrado recuperable metálico, para muretes para apoyo de fábrica de bloques y enanos para soporte de pilares de madera, formado por paneles metálicos, amortizables en 200 usos, y posterior desmontaje del sistema de encofrado. Incluso elementos de sustentación, fijación y acodalamientos necesarios para su estabilidad y líquido desencofrante para evitar la adherencia del hormigón al encofrado. Incluye: Limpieza y preparación del plano de apoyo. Replanteo. Aplicación del líquido desencofrante. Montaje del sistema de encofrado. Colocación de elementos de sustentación, fijación y acodalamiento. Aplomado y nivelación del encofrado. Desmontaje del sistema de encofrado. Limpieza y almacenamiento del encofrado. Criterio de medición de proyecto: Superficie de encofrado en contacto con el hormigón, medida según documentación gráfica de Proyecto. Criterio de medición de obra: Se medirá la superficie de encofrado en contacto con el hormigón realmente ejecutada según especificaciones de Proyecto. Cuadra cebra comun Cuadra cobos de agua Cuadra Oryx Cuadra Yaks Cuadra Hipopotamos Pigmeo Cuadra Watusi pipastras	4 4 4 4 2 4 4 4 4 4 48	12,45 10,50 8,50 7,75 11,55 1,00 8,38 4,50 4,12 5,76 0,40	0,60 0,60 0,60 0,60 0,60 0,60 0,60 0,60 0,60 0,60 0,60	29,88 25,20 20,40 18,60 13,86 2,40 20,11 10,80 4,94 13,82 11,52					913,78 647,01 647,01 269,75 594,75 229,27 11,52

MEDICIONES Y PRESUPUESTO

código	resumen	uds	longitud	anchura	altura	parciales	cantidad	precio	importe
							210,53	16,59	3.492,69
403	kg ACERO PARA HORMIGÓN Acero UNE-EN 10080 B 500 S para elaboración de la ferralla (corte, doblado y conformado de elementos) en taller industrial y montaje en de muretes para apoyo de fábrica de bloques y enanos para soporte de pilares de madera. Incluso alambre de atar y separadores. Incluye: Corte y doblado de la armadura. Montaje y colocación de la armadura con separadores homologados. Sujeción de la armadura. Criterio de medición de proyecto: Peso teórico calculado según documentación gráfica de Proyecto. Criterio de medición de obra: Se calculará el peso teórico de la armadura ejecutada según especificaciones de Proyecto. en muretes-pilastras	1	1.021,60				1.021,60		1.185,06
404	m3 HORMIGÓN PARA ARMAR Hormigón HA-25/B/20/IIa fabricado en central con aditivo hidrófugo, y vertido con cubilote para formación de muretes para apoyo de fábrica de bloques y enanos para soporte de pilares de madera. Incluye: Vertido y compactación del hormigón. Curado del hormigón. Criterio de medición de proyecto: Volumen teórico, según documentación gráfica de Proyecto. Criterio de medición de obra: Se medirá el volumen teórico ejecutado según especificaciones de Proyecto, sin incluir los incrementos por excesos de excavación no autorizados. Cuadra cebra comun Cuadra cobos de agua Cuadra Oryx Cuadra Yaks Cuadra Hipopotamos Pigmeo Cuadra Watusi pilastras para pilares	2 2 2 2 1 2 2 2 2 2 1 2 2 2 1 2 12	12,45 10,50 8,50 7,75 11,55 1,00 8,38 4,50 4,12 5,76 0,30 0,30 0,25 0,25 0,25 0,25 0,30	0,25 0,25 0,25 0,25 0,25 0,25 0,25 0,25 0,25 0,25 0,25 0,25 0,25 0,25 0,25 0,25 0,30	0,60 0,60 0,60 0,60 0,60 0,60 0,60 0,60 0,60 0,60 0,60 0,60 0,60 0,60 0,60 0,60 0,60	3,74 3,15 2,55 2,33 1,73 0,30 2,51 1,35 0,62 1,73 0,65			805,44 570,47 570,47 237,31 523,71 202,24 2.985,63
405	m2 SOLERA DE HORMIGÓN Solera de hormigón armado de 20 cm de espesor, realizada con hormigón HA-25/B/20/IIa fabricado en central, y vertido con cubilote, y malla electrosoldada ME 20x20 Ø 8-8 B 500 T 6x2,20 UNE-EN 10080 como armadura de reparto, colocada sobre separadores homologados, extendido y vibrado manual mediante regla vibrante, con acabado superficial mediante fratasadora mecánica y posterior aplicación de líquido de curado incoloro, (0,15 l/m ²); con juntas de retracción de 5 mm de espesor, mediante corte con disco de diamante. Incluso panel de poliestireno expandido de 3 cm de espesor, para la ejecución de juntas de dilatación, y masilla elástica para sellado de las juntas de retracción. Incluye: Preparación de la superficie de apoyo del hormigón. Replanteo de las juntas de construcción y de dilatación. Tendido de niveles mediante toques, maestras de hormigón o reglas. Riego de la superficie base. Formación de juntas de construcción y de juntas perimetrales de dilatación. Colocación de la malla electrosoldada con separadores homologados. Vertido, extendido y vibrado del hormigón. Conexión de los elementos exteriores. Aplicación del líquido de curado. Fratasado mecánico de la superficie. Replanteo de las juntas de retracción. Corte del hormigón. Limpieza final y sellado de las juntas de retracción. Criterio de medición de proyecto: Superficie medida según documentación gráfica de Proyecto. Criterio de medición de obra: Se medirá la superficie realmente ejecutada según especificaciones de Proyecto, sin deducir la superficie ocupada por los pilares situados dentro de su perímetro. Criterio de valoración económica: El precio no incluye la base de la solera. Cuadra cebra comun Cuadra cobos de agua Cuadra Oryx Cuadra Yaks Cuadra Hipopotamos Pigmeo	1 1 1 1 1	135,40 69,19 69,19 97,92 40,36						135,40 69,19 69,19 97,92 40,36

MEDICIONES Y PRESUPUESTO

código	resumen	uds	longitud	anchura	altura	parciales	cantidad	precio	importe
	Cuadra Watusi	1	58,75			58,75			
							470,81	37,30	17.561,21
	TOTAL C04								25.966,07

MEDICIONES Y PRESUPUESTO

código	resumen	uds	longitud	anchura	altura	parciales	cantidad	precio	importe
C05	FACHADA								
501	m2 MURO DE CARGA DE FÁBRICA DE BLOQUE DE HORMIGÓN								
	Muro de carga de 20 cm de espesor de fábrica de bloque CV de hormigón, liso hidrófugo color gris, 40x20x20 cm, resistencia normalizada R10 (10 N/mm²), recibida con mortero de cemento confeccionado en obra, con 300 kg/m³ de cemento, color gris, dosificación 1:5, suministrado en sacos. Incluye: Limpieza y preparación de la superficie soporte. Replanteo, planta a planta. Colocación y aplomado de miras de referencia. Tendido de hilos entre miras. Colocación de plomos fijos en las aristas. Preparación del mortero. Colocación de las piezas por hiladas a nivel. Repaso de juntas y limpieza del paramento. Resolución de esquinas y encuentros. Limpieza. Criterio de medición de proyecto: Superficie medida según documentación gráfica de Proyecto, sin duplicar esquinas ni encuentros, deduciendo los huecos de superficie mayor de 2 m². No se ha incrementado la medición por roturas y recortes, ya que en la descomposición se ha considerado un 5% más de piezas. Criterio de medición de obra: Se medirá la superficie realmente ejecutada según especificaciones de Proyecto, sin duplicar esquinas ni encuentros, deduciendo los huecos de superficie mayor de 2 m². Criterio de valoración económica: El precio no incluye los zunchos horizontales ni la formación de los dinteles de los huecos del paramento.								
	Cuadra cebra comun	1	12,45		2,60			32,37	
		1	12,45		1,60			19,92	
		2	10,50		2,07			43,47	3.938,61
	Cuadra cobos de agua	1	8,50		2,14			18,19	
		1	8,50		2,32			19,72	
		2	7,75		2,23			34,57	2.981,10
	Cuadra Oryx	1	8,50		2,14			18,19	
		1	8,50		2,32			19,72	
		2	7,75		2,23			34,57	2.981,10
	Cuadra Yaks	1	11,55		2,18			25,18	
		2	1,00		2,18			4,36	1.214,98
	Cuadra Hipopotamos Pigmeo	1	8,38		2,40			20,11	
		1	8,38		2,51			21,03	
		2	4,50		2,00			18,00	
		1	4,12		2,00			8,24	2.771,34
	Cuadra Watusi	2	5,76		3,40			39,17	1.611,06
									376,81
									41,13
									15.498,20
502	m ZUNCHO HORIZONTAL DE BLOQUES EN "U" DE HORMIGÓN, PARA MURO DE CARGA DE FÁBRICA								
	Zuncho horizontal de 20 cm de espesor, de bloques en "U" de hormigón, lisos color gris, 40x20x20 cm, resistencia normalizada R10 (10 N/mm²), para revestir, recibidos con mortero de cemento confeccionado en obra, con 250 kg/m³ de cemento, color gris, dosificación 1:6, suministrado en sacos; con refuerzo de hormigón de relleno, HA-25/B/12/IIa, preparado en obra, vertido con medios manuales, y acero UNE-EN 10080 B 500 S, cuantía 4,3 kg/m; para muro de carga de fábrica. Incluso alambre de atar y separadores. Incluye: Preparación del mortero. Colocación de los bloques. Resolución de esquinas y encuentros. Colocación de las armaduras. Preparación del hormigón. Vertido, vibrado y curado del hormigón. Criterio de medición de proyecto: Longitud medida según documentación gráfica de Proyecto. Criterio de medición de obra: Se medirá la longitud realmente ejecutada según especificaciones de Proyecto. Criterio de valoración económica: El precio incluye la elaboración de la ferralla (corte, doblado y conformado de elementos) en taller industrial y el montaje en el lugar definitivo de su colocación en obra								
	Cuadra cebra comun	1	12,45					12,45	
		1	12,45					12,45	
		2	10,50					21,00	1.656,99
	Cuadra cobos de agua	1	8,50					8,50	
		1	8,50					8,50	
		2	7,75					15,50	1.173,25
	Cuadra Oryx	1	8,50					8,50	

MEDICIONES Y PRESUPUESTO

código	resumen	uds	longitud	anchura	altura	parciales	cantidad	precio	importe
		1	8,50			8,50			
		2	7,75			15,50			1.173,25
	Cuadra Yaks								
		1	11,55			11,55			
		2	1,00			2,00			489,16
	Cuadra Hipopotamos Pigmeo								
		1	8,38			8,38			
		1	8,38			8,38			
		2	4,50			9,00			
		1	4,12			4,12			1.078,67
	Cuadra Watusi								
		2	5,76			11,52			415,87
							165,85	36,10	5.987,19
	TOTAL C05								21.485,39

MEDICIONES Y PRESUPUESTO

código	resumen	uds	longitud	anchura	altura	parciales	cantidad	precio	importe
C06	ESTRUCTURA								
601	m2 ESTRUCTURA DE MADERA								
	Estructura de madera laminada encolada homogénea, formada por pilares de 20x20 cm de sección, vigas de 20x28 cm de sección y viguetas de 10x16 cm de sección. Clase resistente Gl-24h y protección de la madera con clase de penetración NP5 y NP6. Pie de pilar regulable con barra roscada, de acero UNE-EN 10025 S235JR, con protección Z275 frente a la corrosión, placa de 100x100x8 mm y barra roscada de 24 mm de diámetro y 450 mm de longitud en la zona a conectar con el pilar, 140x140x8 mm en la conexión inferior; formando un apoyo regulable de 130 a 165 mm de altura para pilar de madera; y fijado al pilar con 10 tornillos autoperforantes para madera, de 3 mm de diámetro y 20 mm de longitud, de acero galvanizado con revestimiento de cromo. Trabajada en taller y colocado en obra. Protección de madera con aplicación de dos manos de protector palisandro para la madera con clase de penetración NP5 y NP6.								
	Cuadra Cebra Común								
		1	11,79	13,65					160,93
	Cuadra Cobos de Agua								
		1	9,00	9,70					87,30
	Cuadra Oryx								
		1	9,00	9,70					87,30
	Cuadra Yaks								
		1	9,34	12,75					119,09
	Cuadra Hipopotamos Pigmeo								
		1	5,46	9,58					52,31
	Cuadra Watusi								
		1	6,50	12,20					79,30
							586,23	45,80	26.849,33
	TOTAL C06								26.849,33

MEDICIONES Y PRESUPUESTO

código	resumen	uds	longitud	anchura	altura	parciales	cantidad	precio	importe
C07	REVESTIMIENTOS								
701	m2 REVESTIMIENTO DE MADERA Revestimiento de madera de pino formado por tablones de 20x2.5 cm. y cuadradillos de 5x5 cm. de sección fijados a rastreles de de 5x5 cm. de sección recibidos al muro de de fabrica de bloques, incluso puertas correderas con la misma composición del revestimiento canteadas con cerco de acero galvanizado, herrajes de hierro galvanizado acabado en pintura. Clase resistente GI-24h y protección de protector palisandro para la madera con clase de penetración NP5 y NP6. Cuadra cebra comun	2	12,65		3,00		75,90		
		2	10,70		3,00		64,20		11.796,42
	Cuadra cobos de agua	2	8,70		3,00		52,20		
		2	7,95		3,00		47,70		8.411,58
	Cuadra Oryx	2	8,70		3,00		52,20		
		2	7,95		3,00		47,70		8.411,58
	Cuadra Yaks	1	11,75		3,00		35,25		
		2	1,10		3,00		6,60		3.523,77
	Cuadra Hipopotamos Pigmeo	2	8,58		3,00		51,48		
		2	4,70		3,00		28,20		
	Cuadra Watusi	2	5,86		3,40		39,85		10.064,43
							501,28	84,20	42.207,78
702	m2 PUERTAS CORREDERAS Puertas de paso correderas, formadas por cerco metálico de acero galvanizado perimetral, hoja de madera formada por tablones de sección 20x2.5 cm, cuadradillos de 5x5 cm para remate de la cara exterior igual al revestimiento de la fachada, chapa de acero galvanizado de 1.5 mm por el interior incluso guia superior e inferior, herrajes de colgar y cierre, pintura esmalte antioxidante para las partes metálicas y protector palisandro para la madera. Cuadra cebra comun	2	1,55		2,05		6,36		
		2	3,05		2,05		12,51		2.065,51
	Cuadra cobos de agua	2	1,60		2,05		6,56		
		1	3,05		2,05		6,25		1.402,18
	Cuadra Oryx	2	1,60		2,05		6,56		
		1	3,05		2,05		6,25		1.402,18
	Cuadra Yacks	1	0,95		2,05		1,95		213,45
	Cuadra Hipopotamos	4	1,60		2,05		13,12		
		1	2,00		1,04		2,08		1.663,79
	Cuadra Watusi	2	3,05		2,05		12,51		1.369,34
	Cuadra Camellos	2	3,00		3,00		18,00		
							92,15	109,46	10.086,74
	TOTAL C07								52.294,52

MEDICIONES Y PRESUPUESTO

código	resumen	uds	longitud	anchura	altura	parciales	cantidad	precio	importe
C08	VARIOS, REMATES Y AYUDAS								
801	m2 CIERRES DE SEPARACION INTERIOR CUADRAS Formación de cierres para delimitar zonas de servicio en el interior de las cuadras y zona de acopio de forraje para los animales formada por estructura tubular de acero galvanizado con p.p. de puertas abatibles, herrajes de colgar y cierre todo el conjunto acabado con pintura anticorrosión. De igual diseño a las existentes en el parque. cebras	1	12,00		1,70		20,40		
		1	4,50		1,70		7,65		
	cobos-oryxs	2	4,00		1,70		13,60		
		2	2,70		1,70		9,18		
	yaks	1	4,00		1,70		6,80		
		1	3,50		1,70		5,95		
		1	3,00		1,70		5,10		
	watusis	2	5,00		1,70		17,00		
							85,68	115,00	9.853,20
802	m FORMACION DE COMEDEROS Comederos formados por canaleta de hormigón de bordes redondeados de 40 cm de altura, 60 cm de medida exterior y 30 cm de medida interior.(DESaroolo total de las 6 cuadreas 40 m) 1 240,00 240,00	1	240,00				240,00		
							240,00	65,00	15.600,00
803	m CIERRES DE RECINTOS Formación de cierres en recintos de cuadras con el siguiente detalle de ejecución para un tramo de 2.5x1.8 m. Excavación de tierras para zapatas de 0.40x0.40x0.40, hormigón HM-200 para sujeción de postes, perfiles metálicos HEB-100 (2 ud) y HEA-100 (1 ud de 2.20 m), tablón de madera de pino tratado de 20x70 cm (4 tablones), tornillería de cabeza redonda ,, cuello cuadrado, 10x110 mm con tuerca y arandela, Los tablones se acabarán con protector de madera palisandro y esmalte antioxidante RAL 8014 para los elementos metálicos. cebra común	1	35,00				35,00		
	cobos de agua	1	35,00				35,00		
	oryx	1	35,00				35,00		
	yack	1	15,00				15,00		
	Hipopotamos pigneos	1	5,00				5,00		
	watusis	1	15,00				15,00		
							140,00	173,50	24.290,00
804	Ud VENTANA PVC IMITACIÓN MADERA 1 H PRACTICABLE 70x120 cm Suministro y colocación de ventana de perfiles de PVC imitación madera, con refuerzos interiores de acero galvanizado, de una hoja practicable, de 70x120 cm de medidas totales, compuesta por cerco, hoja y herrajes bicromatados de colgar y de seguridad, instalada sobre precerco de aluminio y ajustada, incluso p.p. de medios auxiliares. Acristalamiento con vidrio laminar SGG STADIP 44.1 formado por dos hojas en sustrato incoloro PLANICLEAR de 4 mm unidas mediante 1 PVB incoloro de 0,38 mm de espesor, fijado sobre carpintería con acuañado mediante calzos de apoyo perimetrales y laterales y sellado en frío con silicona neutra, incluso cortes de vidrio y colocación de junquillos, según NTE-FVP-8. Nivel de seguridad de uso 2B2 segun norma UNE EN 12600. cebras	2					2,00		
	cobos de agua	1					1,00		
	oryx	1					1,00		
							4,00	294,40	1.177,60

MEDICIONES Y PRESUPUESTO

código	resumen	uds	longitud	anchura	altura	parciales	cantidad	precio	importe
805	m2 PINTURA AL SILICATO SOBRE PARAMENTO EXTERIOR								
	Aplicación manual de dos manos de pintura al silicato color a elegir, acabado mate, textura lisa, la primera mano diluida con un 15% de diluyente a base de soluciones de silicato potásico y emulsiones acrílicas y la siguiente diluida con un 5% del mismo producto, (rendimiento: 0,15 l/m ² cada mano); previa aplicación de una mano de imprimación reguladora de la absorción a base de soluciones de silicato potásico y emulsiones acrílicas, sobre paramento exterior de hormigón. Incluye: Preparación, limpieza y lijado previo del soporte. Preparación de la mezcla. Aplicación de una mano de fondo. Aplicación de dos manos de acabado. Criterio de medición de proyecto: Superficie medida según documentación gráfica de Proyecto, con el mismo criterio que el soporte base. Criterio de medición de obra: Se medirá la superficie realmente ejecutada según especificaciones de Proyecto, con el mismo criterio que el soporte base. Criterio de valoración económica: El precio incluye la protección de los elementos del entorno que puedan verse afectados durante los trabajos y la resolución de puntos singulares.								
	Cuadra cebra comun	2	12,45		0,60		14,94		
		2	10,50		0,60		12,60		277,05
	Cuadra cobos de agua	2	8,50		0,60		10,20		
		2	7,75		0,60		9,30		196,17
	Cuadra Oryx	2	8,50		0,60		10,20		
		2	7,75		0,60		9,30		196,17
	Cuadra Yaks	1	11,55		0,60		6,93		
		2	1,00		0,60		1,20		81,79
	Cuadra Hipopotamos Pigmeo	2	8,38		0,60		10,06		
		2	4,50		0,60		5,40		
		1	4,12		0,60		2,47		180,38
	Cuadra Watusi	2	5,76		0,60		6,91		69,51
	pilastras para pilares	12	0,30		0,60		2,16		
							101,67	10,06	1.022,80
806	Ud LIMPIEZA FINAL DE OBRA								
	Limpieza final de las zonas de actuación, incluyendo la recogida y retirada de resto de materiales empleados en la obra, plásticos, cartones, etc., todo ello junto con los demás restos de fin de obra depositados en el contenedor de residuos para su transporte a vertedero autorizado. Incluye: Trabajos de limpieza. Retirada y acopio de los restos generados. Carga manual de los restos generados sobre camión o contenedor. Criterio de medición de proyecto: Número de unidades previstas, según documentación gráfica de Proyecto. Criterio de medición de obra: Se medirá el número de unidades realmente ejecutadas según especificaciones de Proyecto.								
	recintos cuadras	7					7,00		
							7,00	67,08	469,56
	TOTAL C08								52.413,16

MEDICIONES Y PRESUPUESTO

código	resumen	uds	longitud	anchura	altura	parciales	cantidad	precio	importe
C09	CUBIERTAS								
901	m2 PANELES AUTOPORTANTE SÁNDWICH DE ACERO LACADO NEGRO								
	Suministro y montaje de cobertura de faldones de cubiertas inclinadas, con una pendiente mayor del 10%, con paneles sándwich aislantes de acero, de 30 mm de espesor y 1000 mm de ancho, formados por doble cara metálica de chapa estándar de acero, acabado lacado negro, de espesor exterior 0,5 mm y espesor interior 0,5 mm y alma aislante de poliuretano de densidad media 40 kg/m ³ , y accesorios, fijados mecánicamente a cualquier tipo de correa estructural (no incluida en este precio). Incluso p/p de elementos de fijación, accesorios y juntas. Incluye: Replanteo de los paneles por faldón. Ejecución de juntas y perímetro. Fijación mecánica de los paneles. Criterio de medición de proyecto: Superficie medida en verdadera magnitud, según documentación gráfica de Proyecto. Criterio de medición de obra: Se medirá, en verdadera magnitud, la superficie realmente ejecutada según especificaciones de Proyecto.								
	cebra común	1	11,79		13,65		160,93		
	cobos de agua	1	9,00		9,70		87,30		
	oryx	1	9,00		9,70		87,30		
	yack	1	9,34		12,75		119,09		
	watusi	1	6,50		12,20		79,30		
							533,92	29,70	15.857,42
902	m2 PANELES AUTOPORTANTES SÁNDWICH DE ACERO TIPO TEJA								
	Suministro y montaje de cobertura de faldones de cubiertas inclinadas, con una pendiente mayor del 10%, con paneles sándwich aislantes de acero, de 40 mm de espesor y 1000 mm de ancho, formados por doble cara metálica de chapa estándar de acero, acabado CUBIERTA TIPO TEJA, de espesor exterior 0,5 mm y espesor interior 0,5 mm y alma aislante de poliuretano de densidad media 40 kg/m ³ , y accesorios, fijados mecánicamente a cualquier tipo de correa estructural (no incluida en este precio). Incluso p/p de elementos de fijación, accesorios y juntas. Incluye: Replanteo de los paneles por faldón. Ejecución de juntas y perímetro. Fijación mecánica de los paneles. Criterio de medición de proyecto: Superficie medida en verdadera magnitud, según documentación gráfica de Proyecto. Criterio de medición de obra: Se medirá, en verdadera magnitud, la superficie realmente ejecutada según especificaciones de Proyecto.								
	hipo. pigmeo	1	5,46		9,58		52,31		
							52,31	43,07	2.252,99
903	m REMATES PARA CUBIERTAS DE PANELES DE ACERO BORDE PERIMETRAL								
	Suministro y colocación de remate para borde perimetral de cubierta de paneles de acero, mediante chapa plegada de acero, con acabado prelacado, de 0,6 mm de espesor, 50 cm de desarrollo y 4 pliegues, con junta de estanqueidad, colocado con fijaciones mecánicas. Incluso junta de estanqueidad. Incluye: Replanteo y colocación del remate. Fijación mecánica. Colocación de la junta de estanqueidad. Criterio de medición de proyecto: Longitud medida según documentación gráfica de Proyecto, incrementada en 5 cm a cada lado. Criterio de medición de obra: Se medirá la longitud realmente ejecutada según especificaciones de Proyecto, incluyendo las entregas en los apoyos.								
	cebra	2	11,79				23,58		
		1	13,65				13,65		
	cobos	2	9,00				18,00		
		1	9,70				9,70		
	oryx	2	9,00				18,00		
		1	9,70				9,70		
	yack	2	9,34				18,68		
		1	12,75				12,75		
	hipo. pigmeo	2	5,46				10,92		
		1	9,58				9,58		
	watusi	2	6,50				13,00		
		1	12,20				12,20		
							169,76	21,20	3.598,91

MEDICIONES Y PRESUPUESTO

código	resumen	uds	longitud	anchura	altura	parciales	cantidad	precio	importe
904	m REMATES PARA CUBIERTAS DE PANELES DE ACERO CANALON Suministro y colocación de remate para canalón interior de cubierta de paneles de acero, mediante chapa plegada de acero, con acabado prelacado, de 1,0 mm de espesor, 90 cm de desarrollo y 4 pliegues, colocado con fijaciones mecánicas. Incluye: Replanteo y colocación del remate. Fijación mecánica. Criterio de medición de proyecto: Longitud medida según documentación gráfica de Proyecto, incrementada en 5 cm a cada lado. Criterio de medición de obra: Se medirá la longitud realmente ejecutada según especificaciones de Proyecto, incluyendo las entregas en los apoyos.								
	cebra	1	13,65				13,65		
	cobos de agua	1	9,70				9,70		
	oryx	1	9,70				9,70		
	yack	1	12,75				12,75		
	hipo. pigmeo	1	9,58				9,58		
	watusi	1	12,20				12,20		
							67,58	22,12	1.494,87
TOTAL C09									23.204,19

MEDICIONES Y PRESUPUESTO

código	resumen	uds	longitud	anchura	altura	parciales	cantidad	precio	importe
C10	INFRAESTRUCTURA PARA SERVICIOS A CUADRA DE CEBRA COMUN								
1001	m3 EXCAVACION Excavación de zanja en todo tipo de terreno para alojamiento de canalización de línea de distribución eléctrica, de hasta 40 cm de anchura y 65 cm de profundidad, por medios mecánicos. Incluso transporte de la maquinaria, refinado de paramentos y fondo de excavación, extracción de tierras fuera de la excavación, retirada de los materiales excavados y carga a camión. Totalmente terminado y perfilado.	1	198,00	0,40	0,65		51,48		
							51,48	29,20	1.503,22
1002	m CANALIZACION ELECTRICA DIAM 160 Suministro e instalación de canalización subterránea de protección del cableado eléctrico, formada portubo protector de polietileno de doble pared, de 160 mm de diámetro, resistencia a compresión de 450 N, en color Rojo, Temperatura mínima -5°C, grado de protección IP54, Norma UNE-EN 613886-2-4. Suministrado en barra. Includohilo guía y separadores entre tubos. Totalmente montada, conexionada y probada.	1	198,00				198,00		
							198,00	7,35	1.455,30
1003	m CANALIZACION ELECTRICA DIAM 110 Suministro e instalación de canalización subterránea de protección del cableado de Datos, formada portubo protector de polietileno de doble pared, de 110 mm de diámetro, resistencia a compresión de 450 N, en color Verde, Temperatura mínima -5°C, grado de protección IP54, Norma UNE-EN 613886-2-4. Suministrado en barra. Includohilo guía y separadores entre tubos. Totalmente montada, conexionada y probada.	1	198,00				198,00		
							198,00	4,83	956,34
1004	m3 RELLENO CANALIZACION ELECTRICA Suministro y vertido de hormigon tipo HM-20/B/20/I, en asiento de tubo de canalización. Includo extendido, rastrelado y nivelado.	1	198,00	0,40	0,20		15,84		
							15,84	86,17	1.364,93
1005	m RED ABASTECIMIENTO AGUA Suministro y montaje de tubería para alimentación de agua potable, enterrada, formada por tubo de polietileno PE 100, de color negro con bandas azules, de 110 mm de diámetro exterior y 8,2 mm de espesor, SDR11, PN=16 atm, colocado sobre lecho Zahorra. Incluso p/p de accesorios y piezas especiales, y demás material auxiliar. Se incluyen válvulas de corte, filtros, ventosas y demás piezas para la instalación completa. Totalmente montada, conexionada y probada.	1	198,00				198,00		
							198,00	21,69	4.294,62
1006	m3 RELLENO DE ZANJAS Suministro, relleno y compactación de zanjas y excavaciones con zahorra artificial compactada al 95% P.M.	1	198,00	0,40	0,30		23,76		
							23,76	14,98	355,92
1007	m3 HORMIGON EN SUB-BASE Suministro y vertido de hormigon tipo HM-20/B/20/I, para sub-base de terreno de transito. Includo extendido, rastrelado y nivelado.	1	198,00	0,40	0,15		11,88		
							11,88	86,17	1.023,70
1008	m2 FORMACION PAVIMENTO Formación de pavimento de 5 cm de espesor, realizado con mezcla bituminosa continua en caliente S-12, para capa de rodadura, de composición densa, con árido calcáreo de 16 mm de tamaño máximo y betún asfáltico de penetración. Incluso p/p de comprobación de la nivelación de la superficie soporte, replanteo del espesor del pavimento y limpieza final. Sin incluir la preparación de la capa base existente.						103,5		103,50

MEDICIONES Y PRESUPUESTO

código	resumen	uds	longitud	anchura	altura	parciales	cantidad	precio	importe
							103,50	8,61	891,14
1009	m CONDUCTOR ELECTRICO Suministro e instalación de línea subterránea de distribución de baja tensión, tendida bajo tubo de canalización, formada por 4 cables unipolares RV con conductor de aluminio, de 150 mm ² de sección, siendo su tensión asignada de 0,6/1 kV. Incluso placa de protección y cinta de señalización. Totalmente montada, conexionada y probada. Incluso parte proporcional de cajas de derivación, bornas, alambre pasa tubos, bridas, cinta vulcanizada, manguitos termoretractiles en empalmes, conexionados y marcado de líneas.	1	198,00			198,00			
							198,00	21,04	4.165,92
1010	m FIBRA OPTICA Suministro e instalación decable dieléctrico para exteriores, tendido bajo tubo de canalización, de 8 fibras ópticas monomodo OM2, en tubos activos holgados de PBT y tubos pasivos cableados recubiertos con material bloqueante del agua, elemento central de refuerzo, cubierta interior de polietileno, cabos de fibra de vidrio como elemento de protección antirroedores y de refuerzo a la tracción y cubierta exterior de polietileno de 13,6 mm de diámetro. Incluso accesorios y elementos de sujeción.	1	198,00			198,00			
							198,00	3,87	766,26
1011	Ud ARQUETAS Suministro e instalación de arqueta prefabricada de 800x800 mm, con fondo y con tapa de registro de hierro fundido de 40 Tn de resistencia. Totalmente montada y rematada.	5				5,00			
							5,00	232,56	1.162,80
TOTAL C10									17.940,15

MEDICIONES Y PRESUPUESTO

código	resumen	uds	longitud	anchura	altura	parciales	cantidad	precio	importe	
C11 GESTION DE RESIDUOS										
1101	Ud TRANSPORTE DE RESIDUOS INERTES CON CONTENEDOR Transporte de residuos inertes de ladrillos, tejas y materiales cerámicos, producidos en obras de construcción y/o demolición, con contenedor de 7 m ³ , a vertedero específico, instalación de tratamiento de residuos de construcción y demolición externa a la obra o centro de valorización o eliminación de residuos. Incluso servicio de entrega, alquiler y recogida en obra del contenedor. Incluye: Carga a camión del contenedor. Transporte de residuos de construcción a vertedero específico, instalación de tratamiento de residuos de construcción y demolición externa a la obra o centro de valorización o eliminación de residuos. Criterio de medición de proyecto: Número de unidades previstas, según documentación gráfica de Proyecto. Criterio de medición de obra: Se medirá el número de unidades realmente transportadas según especificaciones de Proyecto. Criterio de valoración económica: El precio incluye el viaje de ida, la descarga y el viaje de vuelta. c. cobos 2 2,00 c.watusi 2 2,00 c. hipopotamo pigmeo 2 2,00 c. camellos 2 2,00							8,00	310,00	2.480,00
1102	m3 CANON DE VERTIDO POR ENTREGA DE TIERRAS A GESTOR AUTORIZADO Canon de vertido por entrega de tierras procedentes de la excavación, en vertedero específico, instalación de tratamiento de residuos de construcción y demolición externa a la obra o centro de valorización o eliminación de residuos. Sin incluir el transporte. Criterio de medición de proyecto: Volumen medido sobre las secciones teóricas de las excavaciones, incrementadas cada una de ellas por su correspondiente coeficiente de esponjamiento, de acuerdo con el tipo de terreno considerado. Criterio de medición de obra: Se medirá, incluyendo el esponjamiento, el volumen de tierras realmente entregado según especificaciones de Proyecto. cuadras 362,76 362,76 infraestructuras 51,48 51,48						414,24	2,31	956,89	
1103	Ud CANON DE VERTIDO POR ENTREGA DE CONTENEDOR CON RESIDUOS INERTES A GESTOR AUTORIZADO Canon de vertido por entrega de contenedor de 7 m ³ con residuos inertes de ladrillos, tejas y materiales cerámicos, producidos en obras de construcción y/o demolición, en vertedero específico, instalación de tratamiento de residuos de construcción y demolición externa a la obra o centro de valorización o eliminación de residuos. Sin incluir servicio de entrega, alquiler, recogida en obra del contenedor y transporte. Criterio de medición de proyecto: Número de unidades previstas, según documentación gráfica de Proyecto. Criterio de medición de obra: Se medirá el número de unidades realmente entregadas según especificaciones de Proyecto. 8 8,00						8,00	250,00	2.000,00	
TOTAL C11									5.436,89	

MEDICIONES Y PRESUPUESTO

código	resumen	uds	longitud	anchura	altura	parciales	cantidad	precio	importe
C12	CONTROL DE CALIDAD								
1201	Ud ENSAYO DE BARRAS CORRUGADAS DE ACERO DE UN MISMO LOTE Ensayo a realizar en laboratorio acreditado en el área técnica correspondiente, sobre una muestra de dos barras corrugadas de acero de un mismo lote, tomada en obra, para la determinación de las siguientes características: sección media equivalente según UNE-EN ISO 15630-1, características geométricas del corrugado según UNE-EN 10080, doblado/desdoblado según UNE-EN ISO 15630-1. Incluso desplazamiento a obra, toma de muestra e informe de resultados. Incluye: Desplazamiento a obra. Toma de muestras. Realización de ensayos. Redacción de informe de los resultados de los ensayos realizados. Criterio de medición de proyecto: Ensayo a realizar, según documentación del Plan de control de calidad.	2				2,00			
							2,00	82,47	164,94
1202	Ud ENSAYO DE MALLAS ELECTROSOLDADAS DE UN MISMO LOTE Ensayo a realizar en laboratorio acreditado en el área técnica correspondiente, sobre una muestra de mallas electrosoldadas, tomada en obra, para la determinación de las siguientes características: sección media equivalente sobre dos mallas del mismo lote según UNE-EN ISO 15630-2, características geométricas del corrugado sobre cuatro mallas del mismo lote según UNE-EN 10080, doblado/desdoblado sobre dos mallas del mismo lote según UNE-EN ISO 15630-2, carga de despegue de los nudos sobre dos mallas del mismo lote según UNE-EN ISO 15630-2. Incluso desplazamiento a obra, toma de muestra e informe de resultados. Incluye: Desplazamiento a obra. Toma de muestras. Realización de ensayos. Redacción de informe de los resultados de los ensayos realizados. Criterio de medición de proyecto: Ensayo a realizar, según documentación del Plan de control de calidad.	2				2,00			
							2,00	135,72	271,44
1203	Ud ENSAYO DE CONSISTENCIA Y RESISTENCIA DEL HORMIGÓN DE UN MISMO LOTE Ensayo a realizar en laboratorio acreditado en el área técnica correspondiente, sobre una muestra de hormigón fresco sin D.O.R., tomada en obra según UNE-EN 12350-1, para la determinación de las siguientes características: consistencia del hormigón fresco mediante el método de asentamiento del cono de Abrams según UNE-EN 12350-2 y resistencia característica a compresión del hormigón endurecido mediante control estadístico con fabricación y curado de seis probetas cilíndricas de 15x30 cm del mismo lote según UNE-EN 12390-2, refrentado y rotura a compresión de las mismas según UNE-EN 12390-3. Incluso desplazamiento a obra, toma de muestra e informe de resultados. Incluye: Desplazamiento a obra. Toma de muestras. Realización de ensayos. Redacción de informe de los resultados de los ensayos realizados. Criterio de medición de proyecto: Ensayo a realizar, según documentación del Plan de control de calidad.	5				5,00			
							5,00	90,00	450,00
TOTAL C12									886,38

MEDICIONES Y PRESUPUESTO

código	resumen	uds	longitud	anchura	altura	parciales	cantidad	precio	importe
C13	SEGURIDAD Y SALUD								
1301	Ud CONJUNTO DE SISTEMAS DE PROTECCIÓN COLECTIVA Conjunto de sistemas de protección colectiva, necesarios para el cumplimiento de la normativa vigente en materia de Seguridad y Salud en el Trabajo. Incluso mantenimiento en condiciones seguras durante todo el periodo de tiempo que se requiera, reparación o reposición y transporte hasta el lugar de almacenaje o retirada a contenedor. Criterio de medición de proyecto: Número de unidades previstas, según Estudio o Estudio Básico de Seguridad y Salud. Criterio de medición de obra: Se medirá el número de unidades realmente colocadas según especificaciones de Estudio o Estudio Básico de Seguridad y Salud.	1				1,00			
							1,00	450,00	450,00
1302	Ud CONJUNTO DE EQUIPOS DE PROTECCIÓN INDIVIDUAL Conjunto de equipos de protección individual, necesarios para el cumplimiento de la normativa vigente en materia de Seguridad y Salud en el Trabajo. Criterio de medición de proyecto: Número de unidades previstas, según Estudio o Estudio Básico de Seguridad y Salud. Criterio de medición de obra: Se medirá el número de unidades realmente suministradas según especificaciones de Estudio o Estudio Básico de Seguridad y Salud.	1				1,00			
							1,00	425,00	425,00
1303	Ud CONJUNTO DE INSTALACIONES PROVISIONALES DE HIGIENE Y BIENESTAR Conjunto de instalaciones provisionales de higiene y bienestar, necesarias para el cumplimiento de la normativa vigente en materia de Seguridad y Salud en el Trabajo. Incluso alquiler, construcción o adaptación de locales para este fin, mantenimiento en condiciones seguras durante todo el periodo de tiempo que se requiera y demolición o retirada. Criterio de medición de proyecto: Número de unidades previstas, según Estudio o Estudio Básico de Seguridad y Salud. Criterio de medición de obra: Amortización en forma de alquiler mensual, según condiciones definidas en el contrato suscrito con la empresa suministradora.	1				1,00			
							1,00	650,00	650,00
1304	Ud CONJUNTO DE ELEMENTOS DE BALIZAMIENTO Y SEÑALIZACIÓN PROVISIONAL DE OBRAS Conjunto de elementos de balizamiento y señalización provisional de obras, necesarios para el cumplimiento de la normativa vigente en materia de Seguridad y Salud en el Trabajo. Incluso mantenimiento en condiciones seguras durante todo el periodo de tiempo que se requiera, reparación o reposición, cambio de posición y transporte hasta el lugar de almacenaje o retirada a contenedor. Criterio de medición de proyecto: Número de unidades previstas, según Estudio o Estudio Básico de Seguridad y Salud. Criterio de medición de obra: Se medirá el número de unidades realmente colocadas según especificaciones de Estudio o Estudio Básico de Seguridad y Salud.	7				7,00			
							7,00	100,00	700,00
1305	Ud BOTIQUÍN DE URGENCIA Suministro y colocación de botiquín de urgencia para caseta de obra, provisto de desinfectantes y antisépticos autorizados, gasas estériles, algodón hidrófilo, venda, esparadrapo, apósitos adhesivos, un par de tijeras, pinzas, guantes desechables, bolsa de goma para agua y hielo, antiespasmódicos, analgésicos, tónicos cardíacos de urgencia, un torniquete, un termómetro clínico y jeringuillas desechables, fijado al paramento con tornillos y tacos. Incluye: Replanteo en el paramento. Colocación y fijación mediante tornillos. Criterio de medición de proyecto: Número de unidades previstas, según Estudio o Estudio Básico de Seguridad y Salud. Criterio de medición de obra: Se medirá el número de unidades realmente colocadas según especificaciones de Estudio o Estudio Básico de Seguridad y Salud.	1				1,00			
							1,00	99,84	99,84
TOTAL C13									2.324,84
TOTAL									261.762,26

RESUMEN DE PRESUPUESTO

RESUMEN	IMPORTE	%
C01 ACTUACIONES PREVIAS.....	4.545,93	1,74
C02 DEMOLICIONES - DESMONTAJES - TRASLADOS.....	2.562,00	0,98
C03 ACONDICIONAMIENTO DEL TERRENO.....	25.853,41	9,88
C04 CIMENTACION.....	25.966,07	9,92
C05 FACHADA.....	21.485,39	8,21
C06 ESTRUCTURA.....	26.849,33	10,26
C07 REVESTIMIENTOS.....	52.294,52	19,98
C08 VARIOS, REMATES Y AYUDAS.....	52.413,16	20,02
C09 CUBIERTAS.....	23.204,19	8,86
C10 INFRAESTRUCTURA PARA SERVICIOS A CUADRA DE CEBRA COMUN.....	17.940,15	6,85
C11 GESTION DE RESIDUOS.....	5.436,89	2,08
C12 CONTROL DE CALIDAD.....	886,38	0,34
C13 SEGURIDAD Y SALUD.....	2.324,84	0,89
PRESUPUESTO DE EJECUCIÓN MATERIAL		261.762,26
6,00 % Gastos generales ..	15.705,74	
13,00 % Beneficio industrial	34.029,09	
Suma.....	49.734,83	
VALOR ESTIMADO DEL CONTRATO	311.497,09	
21% IVA.....	65.414,39	
PRESUPUESTO BASE DE LICITACIÓN	376.911,48	

Asciende el presupuesto a la expresada cantidad de **TRESCIENTOS SETENTA Y SEIS MIL NOVECIENTOS ONCE EUROS con CUARENTA Y OCHO CÉNTIMOS**

Santander enero 2019.

Conforme
 EL TECNICO SUPERIOR DEL AREA TECNICA



Fdo: Roberto CAYON SAÑUDO
 CANTUR, S.A. / Oficinas Centrales

EL TECNICO AUTOR DEL PROYECTO



Fdo: José CAMPA VILLEGAS
 Arquitecto Técnico, Col. 309
 COAAT de Cantabria

I. Memoria Descriptiva

II. Gestión de Residuos de Construcción y Demolición

III. Estudio de Seguridad y Salud

IV. Pliego de Condiciones Técnicas

V. Plan de Control de Calidad

VI. Mediciones y Presupuesto

VII. Documentación Gráfica

DOCUMENTACIÓN GRAFICA

Cuadras de Cebra Común, Cobos de Agua, Oryx, Yaks, Hipopótamos Pigmeo, Watusis y Camello Bactriano

S-1 Situación y Emplazamiento

Cuadra de Cebra Común

E-1 Emplazamiento en Parcela
T-1 Estado Reformado Topográfico
T-2 Estado Reformado Perfiles Transversales
A-1 Estado Reformado Cotas y Superficies
A-2a Estado Reformado Alzados de Fachada
A-2b Estado Reformado Alzados de Fachada
A-3 Estado Reformado Secciones
A-4 Estado Reformado Estructura - Acabados
A-5 Estado Reformado Cubierta

Cuadras de Cobos de Agua y Oryx

E-1 Emplazamiento en Parcela
A-1 Estado Reformado Cotas y Superficies
A-2a Estado Reformado Alzados de Fachada
A-2b Estado Reformado Alzados de Fachada
A-3 Estado Reformado Secciones
A-4 Estado Reformado Estructura - Acabados
A-5 Estado Reformado Cubierta

Cuadra de Yaks

E-1 Emplazamiento en Parcela
A-1 Estado Reformado Cotas y Superficies
A-2a Estado Reformado Alzados de Fachada
A-2b Estado Reformado Alzados de Fachada
A-3 Estado Reformado Secciones
A-4 Estado Reformado Estructura - Acabados
A-5 Estado Reformado Cubierta

Cuadra de Hipopótamo Pigmeo

E-1 Emplazamiento en Parcela
A-1 Estado Reformado Cotas y Superficies
A-2a Estado Reformado Alzados de Fachada
A-2b Estado Reformado Alzados de Fachada
A-3 Estado Reformado Secciones
A-4 Estado Reformado Estructura - Acabados
A-5 Estado Reformado Cubierta

Cuadra de Watusis

E-1 Emplazamiento en Parcela
A-1 Estado Reformado Cotas y Superficies
A-2a Estado Reformado Alzados de Fachada
A-2b Estado Reformado Alzados de Fachada
A-3 Estado Reformado Secciones
A-4 Estado Reformado Estructura - Acabados
A-5 Estado Reformado Cubierta

Cuadra de Camello Bactriano

E-1 Emplazamiento en Parcela

Detalles Constructivos

D-1 Detalle Constructivo cuadras
D-2 Detalle Modelo Cierre Perimetral
Detalle Perfil Excavación

Modelo Cuadras

F-1 Foto Modelo Cuadra
F-2 Foto Modelo Cuadra

DOCUMENTACIÓN GRAFICA

Cuadras de Cebra Común, Cobos de Agua, Oryx, Yaks,
Hipopótamos Pigmeo, Watusis y Camello bactiano

S-1 Situación y Emplazamiento



PARQUE DE LA NATURALEZA DE CABARCENO

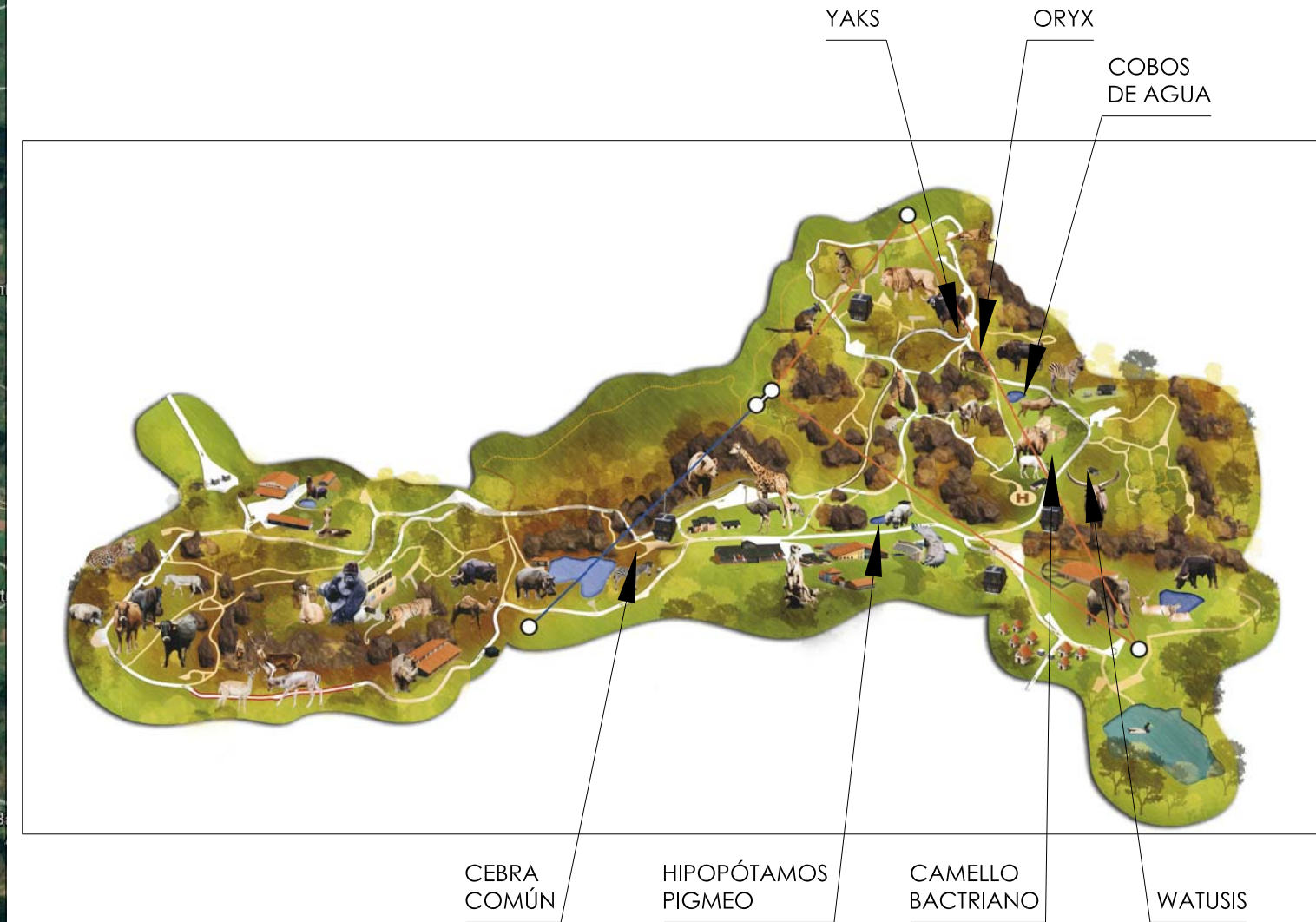

OFICINA TÉCNICA:



Campa & Lamar
Técnicos Asociados S.L.
Oficina Técnica | Estudio Interiorismo
Plaza Derechos Humanos, nº 5, B, Izda.
39008 - Santander - Cantabria
campaylamar@campaylamar.com
www.campaylamar.com

AUTOR:

CAMPA ARQUITECTOS TÉCNICOS
S.L.U.P.
Nº REGISTRO COLEGIADO 39 - 20005
José CAMPA VILLEGAS
Arquitecto Técnico
Colegiado nº 309
PZ. Derechos Humanos nº 5 BU IZ
39008 - Santander
TF: 609 41 30 88
E-mail: jcampav@coaatcan.com

Asunto:	Toma datos Estado Actual - 07-06-18	
Expediente:	Junio de 2.018	1/25/2019 5:34:01
Sustituye:		Revisión: Rev_00
Fecha:	25/01/2019 17:27:12	
Archivo:	CACACU_2 EXPEDIENTE_G0-A0.dwg	
Revisión:		
Revisión:		
Revisión:		

Cantur - Cabarceno

Expediente: Fecha:
CACACU_2 EXPEDIENTE_G0-A0 03-01-19

TÍTULO:

Reparación y Adecantamiento General de Cuadras

EMPLAZAMIENTO:
Parque de la Naturaleza de Cabarceno (CANTABRIA)

PLANO:

Situación y Emplazamiento
CEBRA COMÚN, COBOS DE AGUA, ORYX, YAKS, HIPOPOTAMOS PIGNEO, WATUSIS Y CAMELLO BACTRIANO

Nº PLANO:

S - 1

escala trazado 1:0,1 A3

ESCALA:

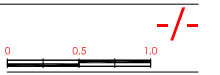

FECHA: **Enero 2.019**

Cuadra de Cebra Común

- E-1 Emplazamiento en Parcela
- T-1 Estado Reformado Topográfico
- T-2 Estado Reformado Perfiles Transversales
- A-1 Estado Reformado Cotas y Superficies
- A-2a Estado Reformado Alzados de Fachada
- A-2b Estado Reformado Alzados de Fachada
- A-3 Estado Reformado Secciones
- A-4 Estado Reformado Estructura - Acabados
- A-5 Estado Reformado Cubierta



<p>OFICINA TÉCNICA:</p>  <p>Campa & Lamar Técnicos Asociados S.L.</p> <p>Oficina Técnica Estudio Interiorismo</p> <p>Plaza Derechos Humanos, nº 5, B, Izda. 39008 - Santander - Cantabria campaylamar@campaylamar.com www.campaylamar.com</p>	<p>AUTOR:</p> <p>CAMPA ARQUITECTOS TECNICOS S.L.U.P.</p> <p>Nº REGISTRO COLEGIADO: 26 - A00005</p> <p>José CAMPA VILLEGAS Arquitecto Técnico Colegiado nº 309</p> <p>PZ. Derechos Humanos nº 5 BU IZ 39008 - Santander Tf: 609 41 30 88 E-mail: jcampav@coaatcan.com</p>	<table border="1"> <tr><td>Asunto:</td><td>Toma datos Estado Actual - 00-01-19</td></tr> <tr><td>Expediente:</td><td>Enero de 2.019 2/2/2019 11:21:58</td></tr> <tr><td>Sustituye:</td><td>Revisión: Rev_00</td></tr> <tr><td>Fecha:</td><td>02/02/2019 10:24:33</td></tr> <tr><td>Archivo:</td><td>CACACU_2º EXP_CEE 1.dwg</td></tr> <tr><td>Revisión:</td><td></td></tr> <tr><td>Revisión:</td><td></td></tr> <tr><td>Revisión:</td><td></td></tr> </table>	Asunto:	Toma datos Estado Actual - 00-01-19	Expediente:	Enero de 2.019 2/2/2019 11:21:58	Sustituye:	Revisión: Rev_00	Fecha:	02/02/2019 10:24:33	Archivo:	CACACU_2º EXP_CEE 1.dwg	Revisión:		Revisión:		Revisión:		<p>Cantur - Cabarceno</p> <p>Expediente: CACACU_2º EXP_CEE 1 Fecha: 03-01-19</p>	<p>TÍTULO:</p> <p>Reparación y Adecantamiento General de Cuadras</p> <p>EMPLAZAMIENTO:</p> <p>Parque de la Naturaleza de Cabarceno (CANTABRIA)</p>	<p>PLANO:</p> <p>EMPLAZAMIENTO EN LA PARCELA</p> <p>CEBRA COMÚN</p>	<p>Nº PLANO: E - 1</p> <p>ESCALA: 1/1000</p> <p>FECHA: Enero 2.019</p> <p>escala trazado 1:1 A3</p>
Asunto:	Toma datos Estado Actual - 00-01-19																					
Expediente:	Enero de 2.019 2/2/2019 11:21:58																					
Sustituye:	Revisión: Rev_00																					
Fecha:	02/02/2019 10:24:33																					
Archivo:	CACACU_2º EXP_CEE 1.dwg																					
Revisión:																						
Revisión:																						
Revisión:																						

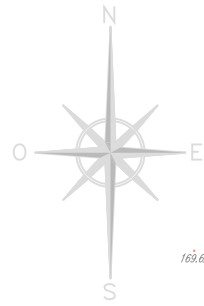

M3 EXCAVACIÓN (vial + cuadra)
 30,51m³ excavación
 8,77m³ relleno

M2 SOLERA Y ENCACHADO (vial + cuadra)
 Encachado (0.20m) 223,35*0.20=44,67m²
 Solera (0.15m) 223,35*0.15=33,50m²

SIMBOLOGÍA

	BORDE ASFALTO
	BORDILLO
	ESTACAS MADERA
	PIÉ DE TALUD PIEDRA
	BOLARDO

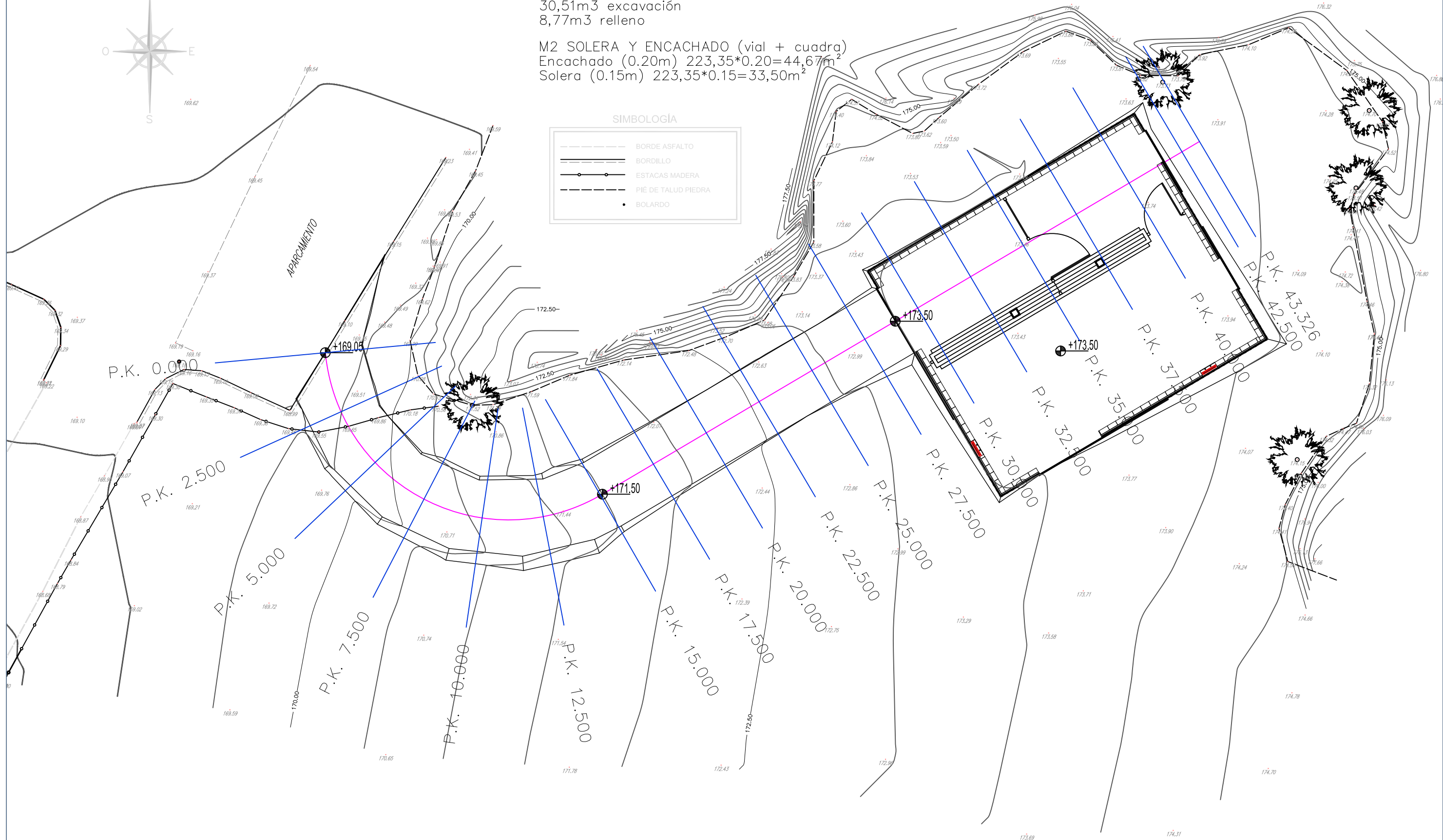

OFICINA TÉCNICA:



Campa & Lamar
 Técnicos Asociados S.L.
 Oficina Técnica | Estudio Interiorismo
 Plaza Derechos Humanos nº 5, Bj. Izqda.
 39008 - Santander - Cantabria
 campaylamar@campaylamar.com
 www.campaylamar.com

AUTOR:

CAMPA ARQUITECTOS TECNICOS
 Nº REGISTRO COLEGIADO 394-100005 S. L. U. P.

José CAMPA VILLEGAS
 Arquitecto Técnico
 Colegiado nº 309
 PZ. Derechos Humanos nº 5 BU IZ
 39008 - Santander
 Tf: 609 41 30 88
 E-mail: jcampav@coactcan.com

Asunto:	Toma datos Estado Actual - 00-01-19
Expediente:	Enero de 2019 1/25/2019 6:27:17
Sustituye:	Revisión: Rev_00
Fecha:	25/01/2019 18:23:54
Anticipo:	CACACU_2º EXPEDIENTE_TOPO
Revisión:	CEBRAS.dwg
Revisión:	
Revisión:	

Cantur - Cabarceno

Expediente: Fecha:
 CACACU_2º EXPEDIENTE_TOPO CEBRAS 03-01-19

TÍTULO:

Reparación y Adecentamiento General de Cuadras

EMPLAZAMIENTO:
 Parque de la Naturaleza de Cabarceno (CANTABRIA)

PLANO:

TOPOGRAFICO ESTADO REFORMADO

CUADRA CEBRA COMUN

Nº PLANO:

T-1

ESCALA:

1/150

FECHA: Enero 2019

escala trazado 1:1 A3

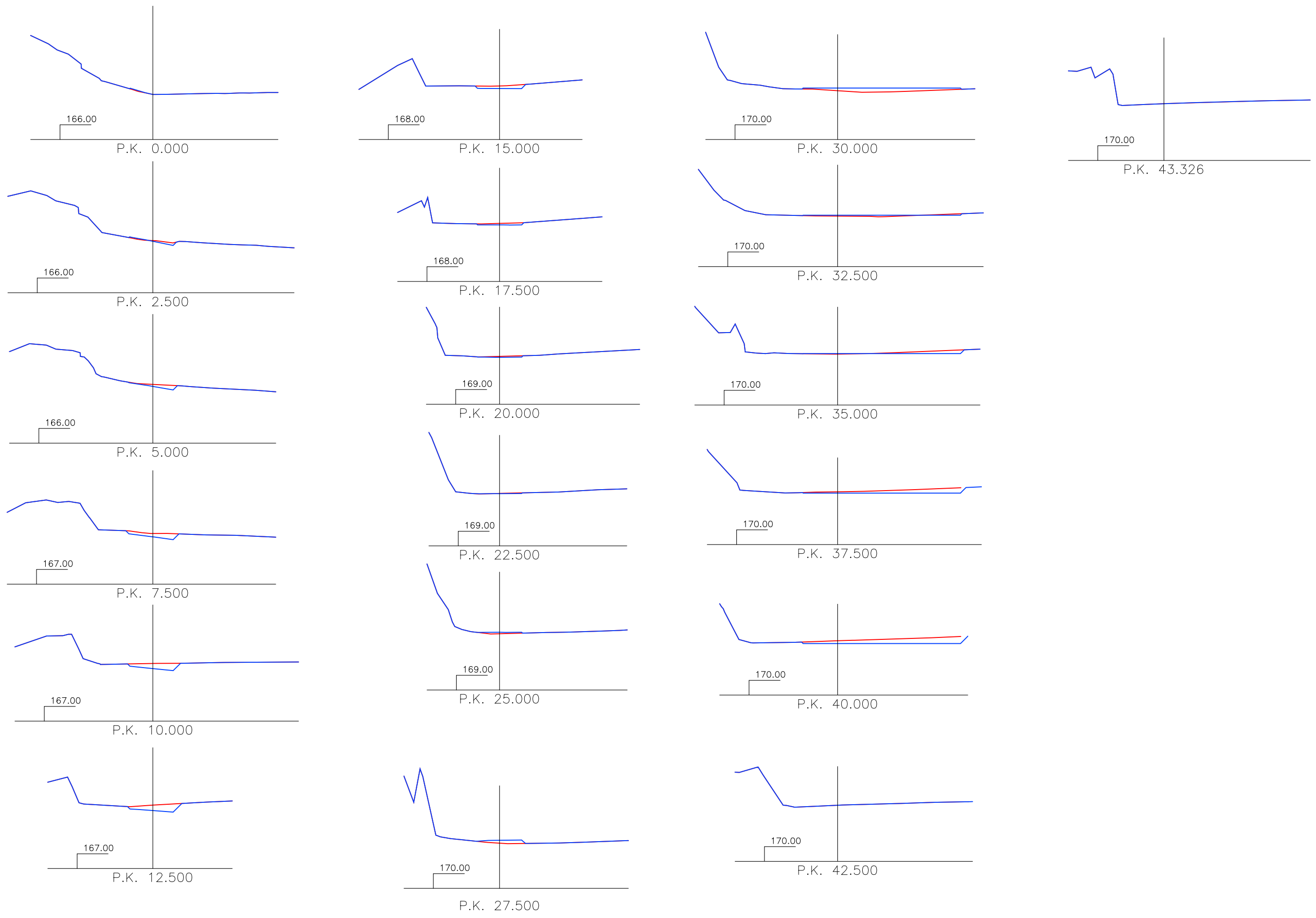

OFICINA TÉCNICA:



Campa & Lamar
Técnicos Asociados S.L.
Oficina Técnica | Estudio Interiorismo
Plaza Derechos Humanos, nº 5, B, Izqda.
39008 - Santander - Cantabria
campaylamar@campaylamar.com
www.campaylamar.com

AUTOR:

CAMPA ARQUITECTOS TÉCNICOS
S. L. U. P.
Nº REGISTRO COLEGIADO: A-100005
José CAMPA VILLEGAS
Arquitecto Técnico
Colegiado nº 309
PZ, Derechos Humanos nº 5 BU IZ
39008 - Santander
Tf: 609 41 30 88
E-mail: jcampav@coaatcan.com

Asunto:	Toma datos Estado Actual - 00-01-19
Expediente:	Enero de 2.019 1/25/2019 6:34:56
Sustituye:	Revisión: Rev_00
Fecha:	25/01/2019 18:30:47
Archivos:	CACACU_2º EXPEDIENTE_TOPO
Revisión:	CEBRAS.dwg
Revisión:	
Revisión:	

Cantur - Cabarceno

Expediente: Fecha:
CACACU_2º EXPEDIENTE_TOPO CEBRAS 03-01-19

TÍTULO:

Reparación y Adecentamiento General de Cuadras

EMPLAZAMIENTO:
Parque de la Naturaleza de Cabarceno (CANTABRIA)

PLANO:

PERFILES TRANSVERSALES

CUADRA CEBRA COMUN

Nº PLANO:

T-2

ESCALA:

1/250

FECHA: Enero 2.019

escala trazado 1:1 A3

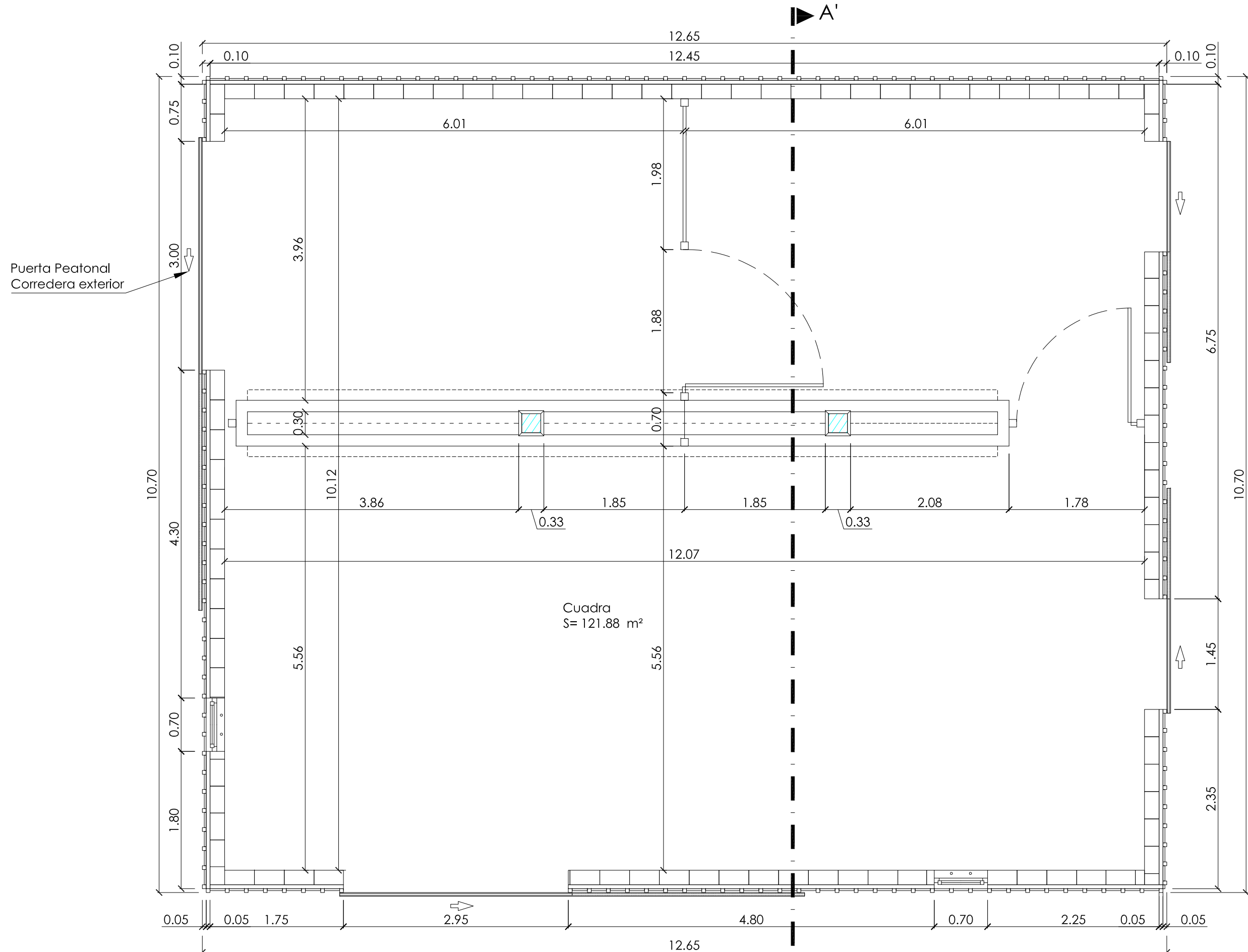

PLANTA

CUADRO DE SUPERFICIES		
Planta		
Cuadra	121,88	m ²
Suf. Util	121,88	m ²
Suf. Construida	135,40	m ²

OFICINA TÉCNICA:

Campa & Lamar
 Técnicos Asociados S.L.
 Oficina Técnica | Estudio Interiorismo
 Plaza Derechos Humanos, nº 5, B, Izqda.
 39008 - Santander - Cantabria
 campylamar@campylamar.com
 www.campylamar.com

AUTOR:
CAMPA ARQUITECTOS TÉCNICOS
 Nº REGISTRO COLEGIADO 39-100005 S.L.U.P.

José CAMPA VILLEGAS
 Arquitecto Técnico
 Colegiado nº 309
 PZ. Derechos Humanos nº 5 BU IZ
 39008 - Santander
 Tf: 609 41 30 88
 E-mail: jcampav@coaatcan.com

Asunto:	Toma datos Estado Actual - 07-06-18	
Expediente:	Enero de 2.019	1/25/2019 5:35:57
Sustituye:		Revisión: Rev_00
Fecha:	25/01/2019 17:27:12	
Archivo:	CACACU_2º EXPEDIENTE_G0-A0.dwg	
Revisiones:		
Revisión:		
Revisión:		

Cantur - Cabarceno
 Expediente: CACACU_2º EXPEDIENTE_G0-A0 03-01-19
 Fecha: 03-01-19

TÍTULO:
 Reparación y Adecantamiento
 General de Cuadras
EMPLAZAMIENTO:
 Parque de la Naturaleza de
 Cabarceno (CANTABRIA)

PLANO:
 Estado Reformado
 COTAS Y SUPERFICIES
CUADRA CEBRA COMÚN

Nº PLANO: A - 1
ESCALA: 1/50
 FECHA: Enero 2.019
 escala trazado 1:0,05 A3

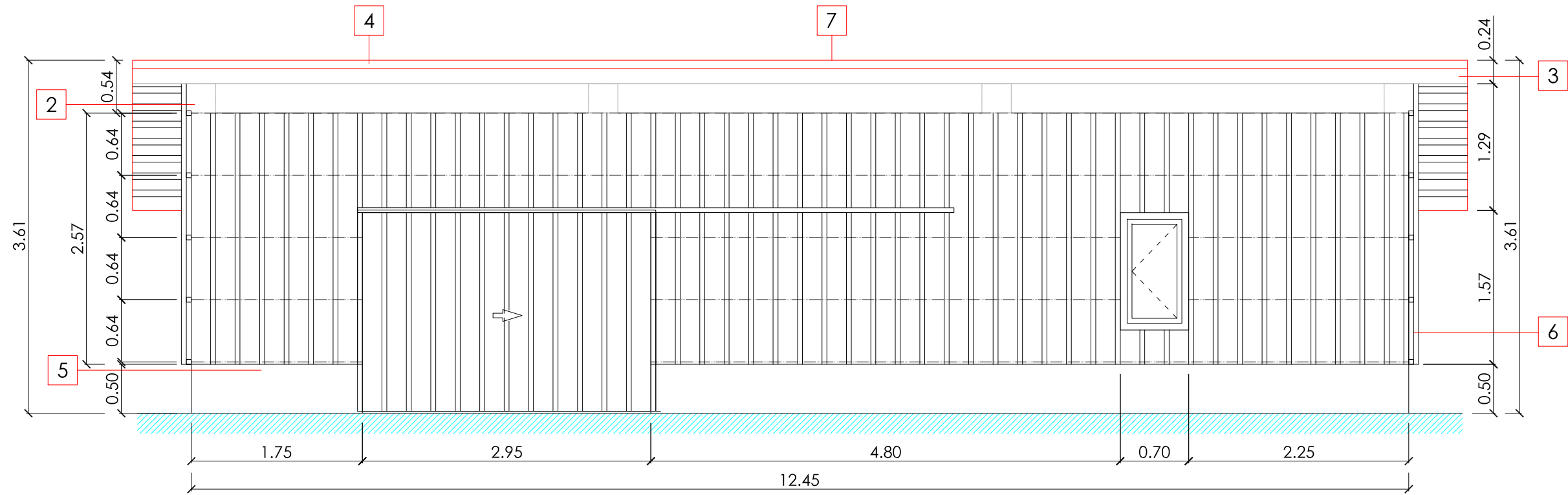

ALZADO LATERAL DERECHO

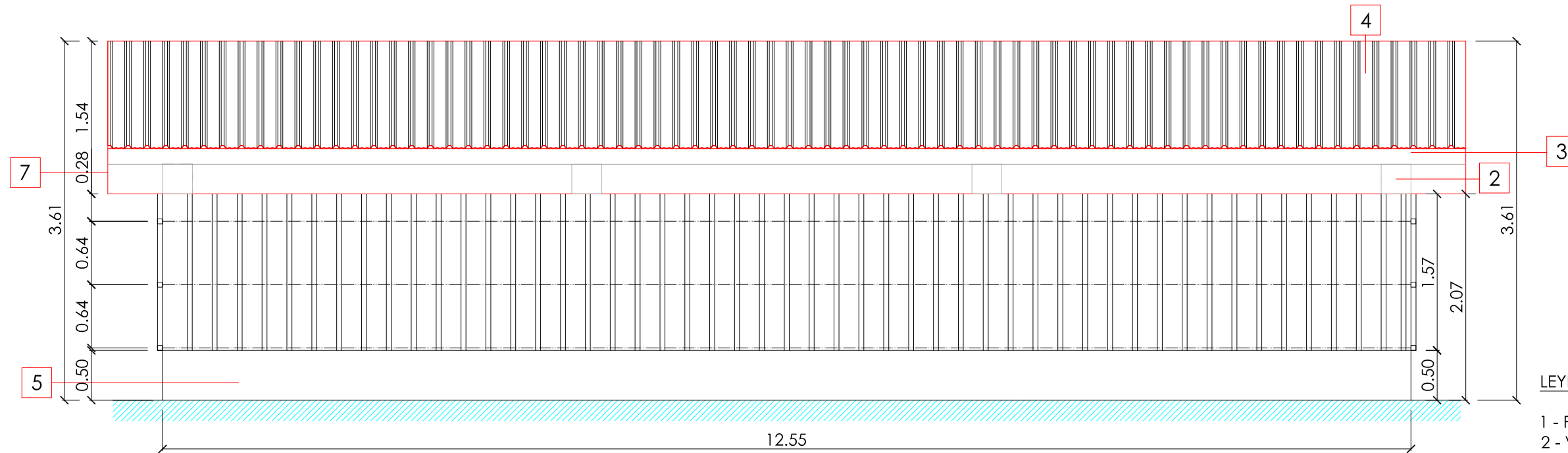

ALZADO LATERAL IZQUIERDO

LEYENDA DE ACABADOS

- 1 - Pilar
- 2 - Vigas.
- 3 - Viguetas.
- 4 - Cubierta chapa sándwich.
- 5 - Zócalo de hormigón.
- 6 - Fabrica de bloques
- 7 - Remate de chapa

OFICINA TÉCNICA:

Campa & Lamar
Técnicos Asociados S.L.

Oficina Técnica | Estudio Interiorismo
Plaza Derechos Humanos, nº 5, B, Izda.
39008 - Santander - Cantabria
campaylamar@campaylamar.com
www.campaylamar.com

AUTOR:

CAMPA ARQUITECTOS TECNICOS
Nº REGISTRO COLEGIADO 39-1-00005 S.L.U.P.

José CAMPA VILLEGAS
Arquitecto Técnico
Colegiado nº 309

PZ. Derechos Humanos nº 5 BU IZ
39008 - Santander
Tf: 609 41 30 88
E-mail: jcampav@coaatcan.com

Asunto:	Toma datos Estado Actual - 07-06-18		
Expediente:	Junio de 2.018	1/25/2019 5:38:19	
Sustituye:		Revisión:	Rev_00
Fecha:	25/01/2019 17:27:12		
Archivo:	CACACU_2º EXPEDIENTE_G0-A0.dwg		
Revisión:			
Revisión:			
Revisión:			

Cantur - Cabarceno

Expediente: Fecha:
CACACU_2º EXPEDIENTE_G0-A0 03-01-19

TÍTULO:

Reparación y Adecantamiento General de Cuadras

EMPLAZAMIENTO:
Parque de la Naturaleza de Cabarceno (CANTABRIA)

PLANO:

Estado Reformado ALZADOS FACHADA PRINCIPAL-IZQDO

CUADRA CEBRA COMÚN

Nº PLANO: ESCALA:

A -2 a **1/50**

FECHA: **Enero 2.019**

escala trazado 1:0,05 A3

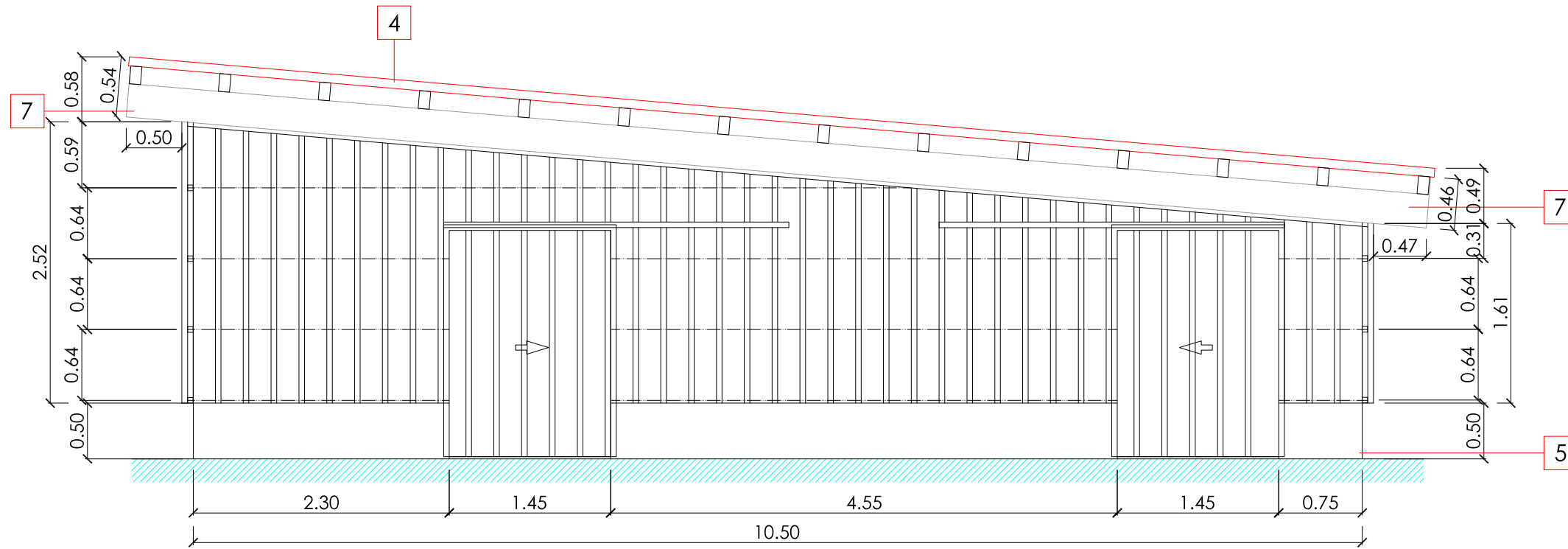

ALZADO POSTERIOR

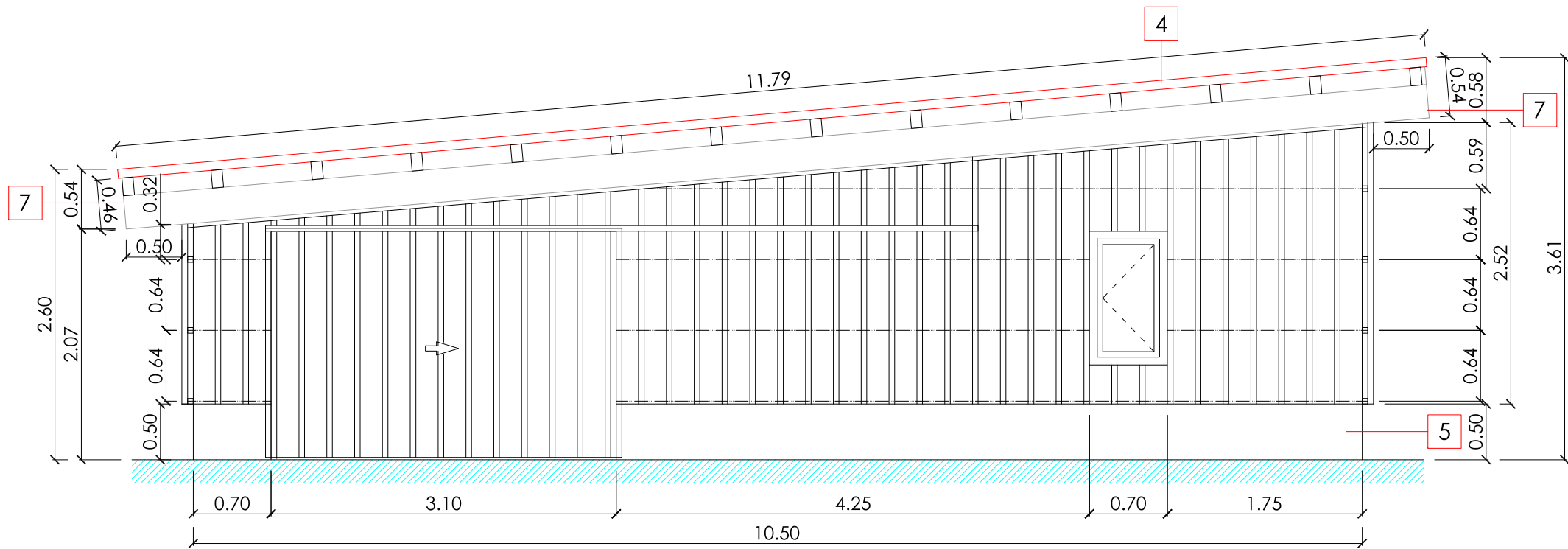

ALZADO PRINCIPAL

LEYENDA DE ACABADOS

- 1 - Pilar
- 2 - Vigas.
- 3 - Viguetas.
- 4 - Cubierta chapa sándwich.
- 5 - Zócalo de hormigón.
- 6 - Fabrica de bloques
- 7 - Remate de chapa

OFICINA TÉCNICA:



Campa & Lamar
Técnicos Asociados S.L.
Oficina Técnica | Estudio Interiorismo
Plaza Derechos Humanos, nº 5, B, Izqda.
39008 - Santander - Cantabria
campaylamar@campaylamar.com
www.campaylamar.com

AUTOR:

CAMPA ARQUITECTOS TECNICOS
S.L.U.P.
Nº REGISTRO COLEGIADO 39 - 102205
Jose CAMPA VILLEGAS
Arquitecto Técnico
Colegiado nº 309
PZ. Derechos Humanos nº 5 BU IZ
39008 - Santander
TF: 609 41 30 88
E-mail: jcampav@coaatcan.com

Asunto:	Toma datos Estado Actual - 07-06-18
Expediente:	Junio de 2.018 1/25/2019 5:38:48
Sustituye:	Revisión: Rev_00
Fecha:	25/01/2019 17:27:12
Archivo:	CACACU_2º EXPEDIENTE_G0-A0.dwg
Revisión:	
Revisión:	
Revisión:	

Cantur - Cabarceno

Expediente: Fecha:
CACACU_2º EXPEDIENTE_G0-A0 03-01-19

TÍTULO:

Reparación y Adecantamiento
General de Cuadras

EMPLAZAMIENTO:
Parque de la Naturaleza de
Cabarceno (CANTABRIA)

PLANO:

Estado Reformado
ALZADOS FACHADA POSTERIOR-DCHO

CUADRA CEBRA COMÚN

Nº PLANO:

A -2 b

ESCALA:

1/50

FECHA: Enero 2.019

escala trazado 1:0,05 A3

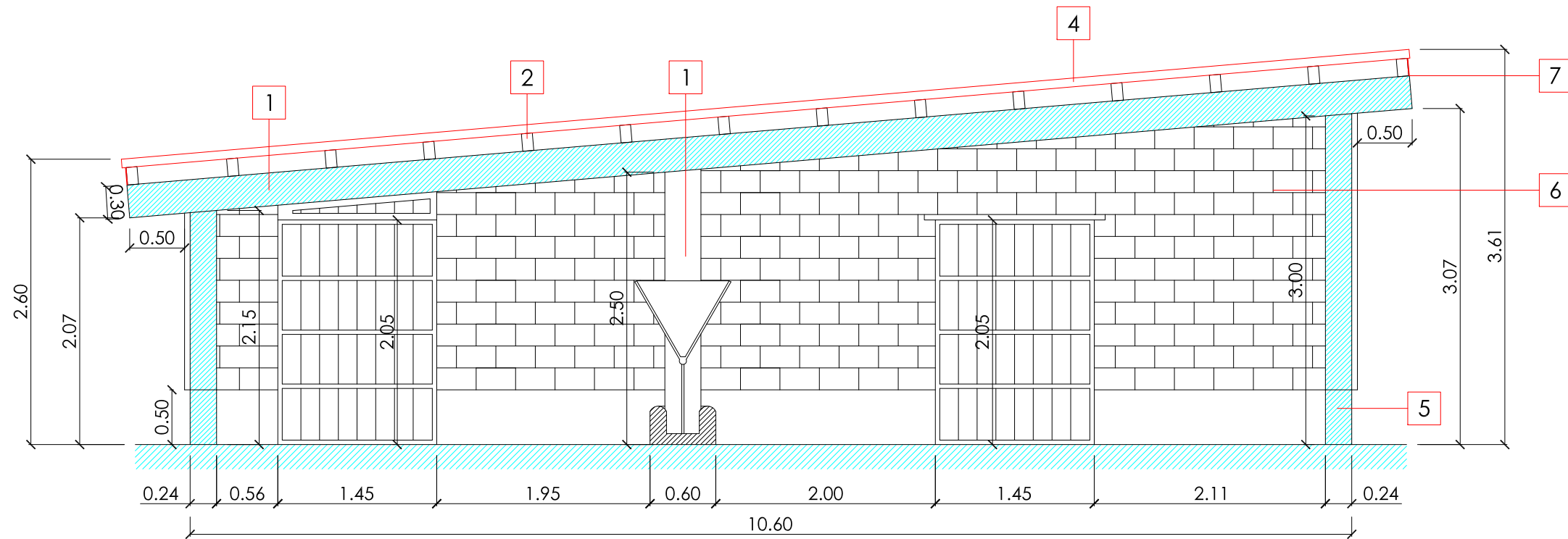

SECCION TRANSVERSAL A-A'

LEYENDA DE ACABADOS

- 1 - Pilar
- 2 - Vigas.
- 3 - Viguetas.
- 4 - Cubierta chapa sándwich.
- 5 - Zócalo de hormigón.
- 6 - Fabrica de bloques
- 7 - Remate de chapa

OFICINA TÉCNICA:



Campa & Lamar
Técnicos Asociados S.L.
Oficina Técnica | Estudio Interiorismo
Plaza Derechos Humanos, nº 5, B, Izda.
39008 - Santander - Cantabria
campaylamar@campaylamar.com
www.campaylamar.com

AUTOR:

CAMPA ARQUITECTOS TÉCNICOS
S.L.U.P.
Nº REGISTRO COLEGIADO 39 - A00005
José CAMPA VILLEGAS
Arquitecto Técnico
Colegiado nº 309
PZ. Derechos Humanos nº 5 BU IZ
39008 - Santander
Tf: 609 41 30 88
E-mail: jcampav@coaatcan.com

Asunto:	Toma datos Estado Actual - 07-06-18		
Expediente:	Junio de 2.018	1/25/2019 5:39:21	
Sustituye:		Revisión: Rev_00	
Fecha:	25/01/2019 17:27:12		
Archivo:	CACACU_2º EXPEDIENTE_G0-A0.dwg		
Revisión:			
Revisión:			
Revisión:			

Cantur - Cabarceno

Expediente: Fecha:
CACACU_2º EXPEDIENTE_G0-A0 03-01-19

TÍTULO:

Reparación y Adecantamiento General de Cuadras

EMPLAZAMIENTO:
Parque de la Naturaleza de Cabarceno (CANTABRIA)

PLANO:

Estado Reformado SECCIÓN A-A'

CUADRA CEBRA COMÚN

Nº PLANO:

A -3

ESCALA:

1/50

FECHA: **Enero 2.019**

escala trazado 1:0,05 A3

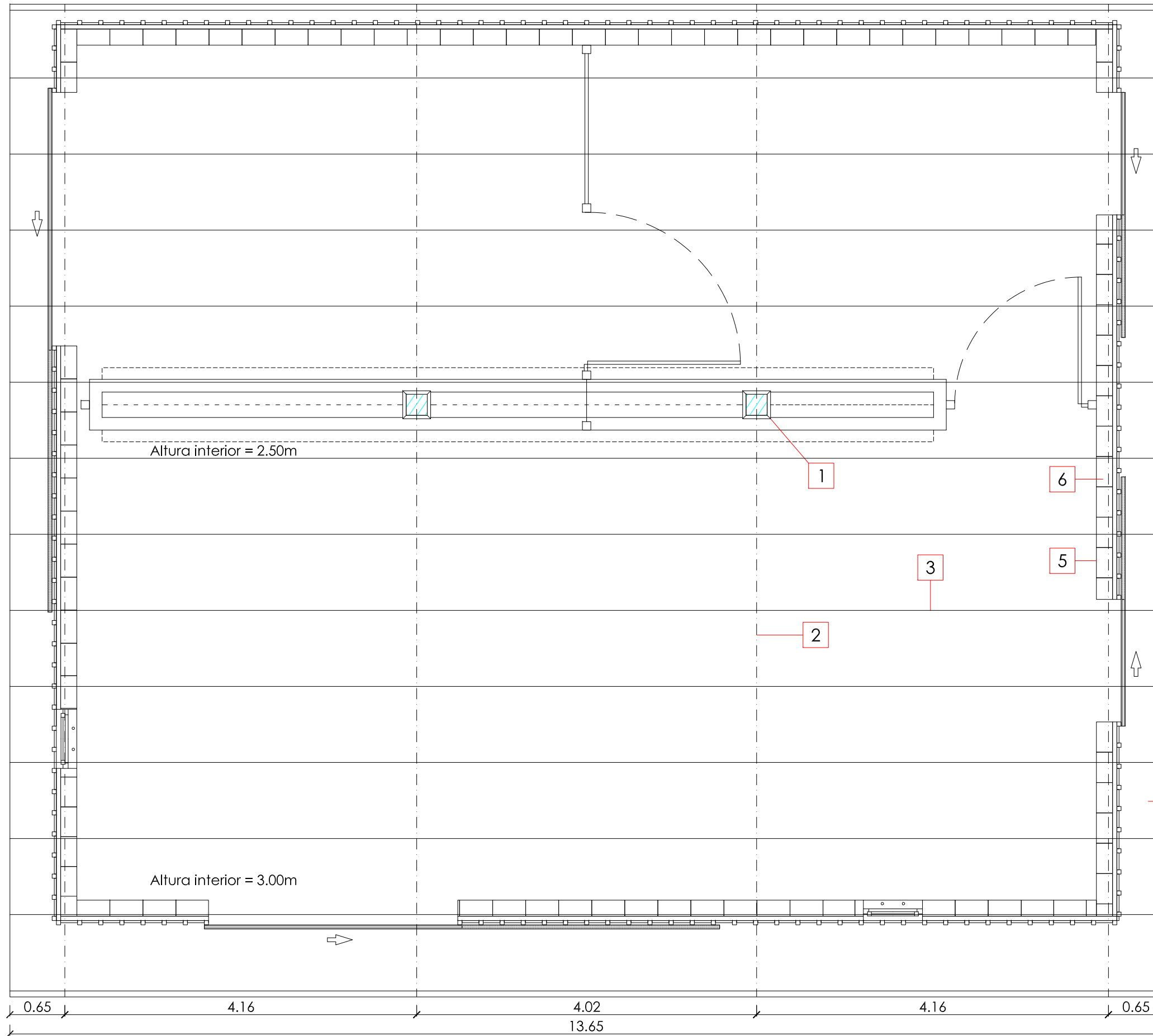

PLANTA

0.65 4.16 4.02 4.16 0.65 13.65

LEYENDA DE ACABADOS

- 1 - Pilar
- 2 - Vigas.
- 3 - Viguetas.
- 4 - Cubierta chapa sándwich.
- 5 - Zócalo de hormigón.
- 6 - Fabrica de bloques
- 7 - Remate de chapa

OFICINA TÉCNICA:



Campa & Lamar
Técnicos Asociados S.L.
Oficina Técnica | Estudio Interiorismo
Plaza Derechos Humanos, nº 5, B, Izqda.
39008 - Santander - Cantabria
campaylamar@campaylamar.com
www.campaylamar.com

AUTOR:

CAMPA ARQUITECTOS TECNICOS
S.L.U.P.
Nº REGISTRO COLEGIADO 397-100005
José CAMPA VILLEGAS
Arquitecto Técnico
Colegiado nº 309
PZ. Derechos Humanos nº 5 BU IZ
39008 - Santander
Tf: 609 41 30 88
E-mail: jcampav@coaatcan.com

Asunto:	Toma datos Estado Actual - 07-06-18
Expediente:	Enero de 2.019 1/25/2019 5:47:27
Sustituye:	Revisión: Rev_00
Fecha:	25/01/2019 17:27:12
Archivo:	CACACU_2 EXPEDIENTE_G0-A0.dwg
Revisiones:	
Revisiones:	
Revisiones:	

Cantur - Cabarceno

Expediente: Fecha:
CACACU_2 EXPEDIENTE_G0-A0 03-01-19

TÍTULO:

**Reparación y Adecantamiento
General de Cuadras**

EMPLAZAMIENTO:
Parque de la Naturaleza de
Cabarceno (CANTABRIA)

PLANO:

**Estado Reformado
ESTRUCTURA - ACABADOS**

CUADRA CEBRA COMÚN

Nº PLANO:

A -4

ESCALA:

1/50

FECHA: **Enero 2.019**

escala trazado 1:0,05 A3

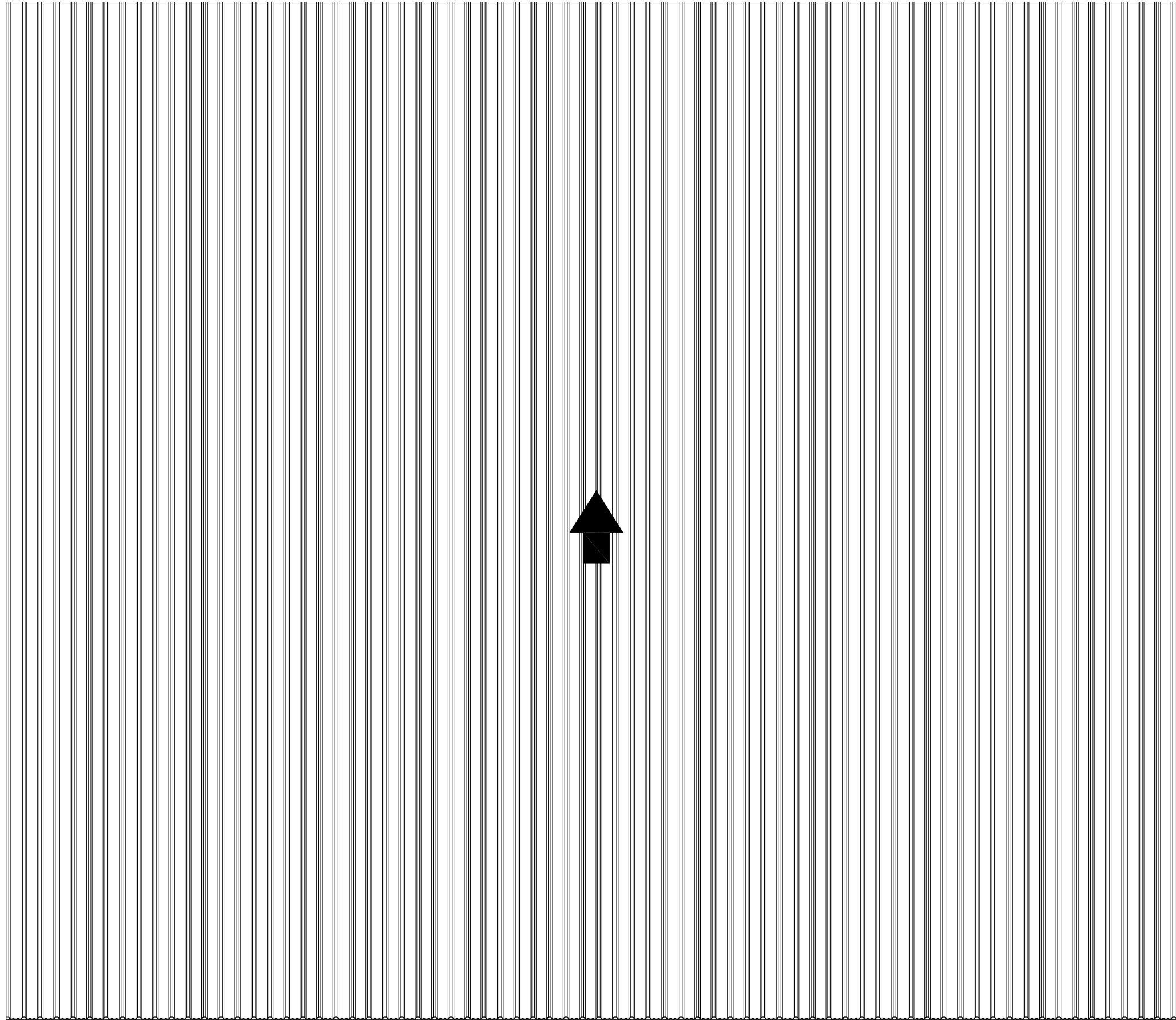

PLANTA

13.65

OFICINA TÉCNICA:



Campa & Lamar
Técnicos Asociados S.L.

Oficina Técnica | Estudio Interiorismo
Plaza Derechos Humanos, nº 5, B, Izda.
39008 - Santander - Cantabria
campaylamar@campaylamar.com
www.campaylamar.com

AUTOR:

CAMPA ARQUITECTOS TECNICOS
S.L.U.P.
Nº REGISTRO COLEGIAL 39 / 100005

José CAMPA VILLEGAS
Arquitecto Técnico
Colegiado nº 309
PZ. Derechos Humanos nº 5 BU IZ
39008 - Santander
Tf: 609 41 30 88
E-rhall: jcampav@coaatcan.com

Asunto:	Toma datos Estado Actual - 07-06-18	
Expediente:	Enero de 2.019	1/25/2019 5:52:06
Sustituye:		Revisión: Rev_00
Fecha:	25/01/2019 17:27:12	
Archivo:	CACACU_2º EXPEDIENTE_G0-A0.dwg	
Revisión:		
Revisión:		
Revisión:		

Cantur - Cabarceno

Expediente: CACACU_2º EXPEDIENTE_G0-A0 03-01-19

TÍTULO:

Reparación y Adecantamiento
General de Cuadras

EMPLAZAMIENTO:
Parque de la Naturaleza de
Cabarceno (CANTABRIA)

PLANO:

Estado Reformado
PLANTA CUBIERTA

CUADRA CEBRA COMÚN

Nº PLANO:

A -5

ESCALA:

1/50

FECHA: Enero 2.019

escala trazado 1:0,05 A3

Cuadras de Cobos de Agua y Oryx

- E-1 Emplazamiento en Parcela
- A-1 Estado Reformado Cotas y Superficies
- A-2a Estado Reformado Alzados de Fachada
- A-2b Estado Reformado Alzados de Fachada
- A-3 Estado Reformado Secciones
- A-4 Estado Reformado Estructura - Acabados
- A-5 Estado Reformado Cubierta

Queda terminantemente prohibida la reproducción o divulgación, total o parcial de este plano sin la previa autorización por escrito de Campa Arquitectos Técnicos S.L.U.P.



COBOS DE AGUA



OFICINA TÉCNICA:



Campa & Lamar
Técnicos Asociados S.L.
Oficina Técnica | Estudio Interiorismo
Plaza Derechos Humanos, nº 5, Bj. Izqda.
39008 - Santander - Cantabria
campaylamar@campaylamar.com
www.campaylamar.com

AUTOR:

CAMPA ARQUITECTOS TECNICOS
S.L.U.P.
Nº REGISTRO COLEGIADO 39/100005
José CAMPA VILLEGAS
Arquitecto Técnico
Colegiado nº 309
PZ. Derechos Humanos nº 5 BU IZ
39008 - Santander
Tf: 609 41 30 88
E-mail: jcampav@coaatcan.com

Asunto:	Toma datos Estado Actual - 00-01-19	
Expediente:	Enero de 2.019	2/2/2019 11:17:40
Sustituye:		Revisión: Rev_00
Fecha:	02/02/2019 11:07:54	
Archivo:	CACACU_2º EXP_CA E 1.dwg	
Revisión:		
Revisión:		
Revisión:		

Cantur - Cabarceno

Expediente: CACACU_2º EXP_CA E 1
Fecha: 03-01-19

TÍTULO:

Reparación y Adecantamiento General de Cuadras

EMPLAZAMIENTO:
Parque de la Naturaleza de Cabarceno (CANTABRIA)

PLANO:

EMPLAZAMIENTO EN LA PARCELA

COBOS DE AGUA

Nº PLANO:

E - 1

escala trazado 1:1 A3

ESCALA:

1/1000

FECHA: Enero 2019

Queda terminantemente prohibida la reproducción o divulgación, total o parcial de este plano sin la previa autorización por escrito de Campa Arquitectos Técnicos S.L.U.P.



ORYX

OFICINA TÉCNICA:

Campa & Lamar
 Técnicos Asociados S.L.
 Oficina Técnica | Estudio Interiorismo
 Plaza Derechos Humanos, nº 5, B, Izda.
 39008 - Santander - Cantabria
 campylamar@campylamar.com
 www.campylamar.com

AUTOR:
CAMPA ARQUITECTOS TECNICOS
 Nº REGISTRO COLEGIADO 39/100005 S.L.U.P.

José CAMPA VILLEGAS
 Arquitecto Técnico
 Colegiado nº 309
 PZ. Derechos Humanos nº 5 BU IZ
 39008 - Santander
 Tf: 609 41 30 88
 E-mail: jcampav@coaatcan.com

Asunto:	Toma datos Estado Actual - 00-01-19	
Expediente:	Enero de 2.019	2/2/2019 11:33:48
Sustituye:		Revisión: Rev_00
Fecha:	02/02/2019 11:33:28	
Archivo:	CACACU_2º EXP_OX E 1.dwg	
Revisión:		
Revisión:		
Revisión:		

Cantur - Cabarceno
 Expediente: CACACU_2º EXP_OX E 1 Fecha: 03-01-19

TÍTULO: Reparación y Adecentamiento General de Cuadras
EMPLAZAMIENTO: Parque de la Naturaleza de Cabarceno (CANTABRIA)

PLANO: EMPLAZAMIENTO EN LA PARCELA
ORYX

Nº PLANO: E - 1
ESCALA: 1/1000
 0 10 20
FECHA: Enero 2019
 escala trazado 1:1 A3

PLANTA

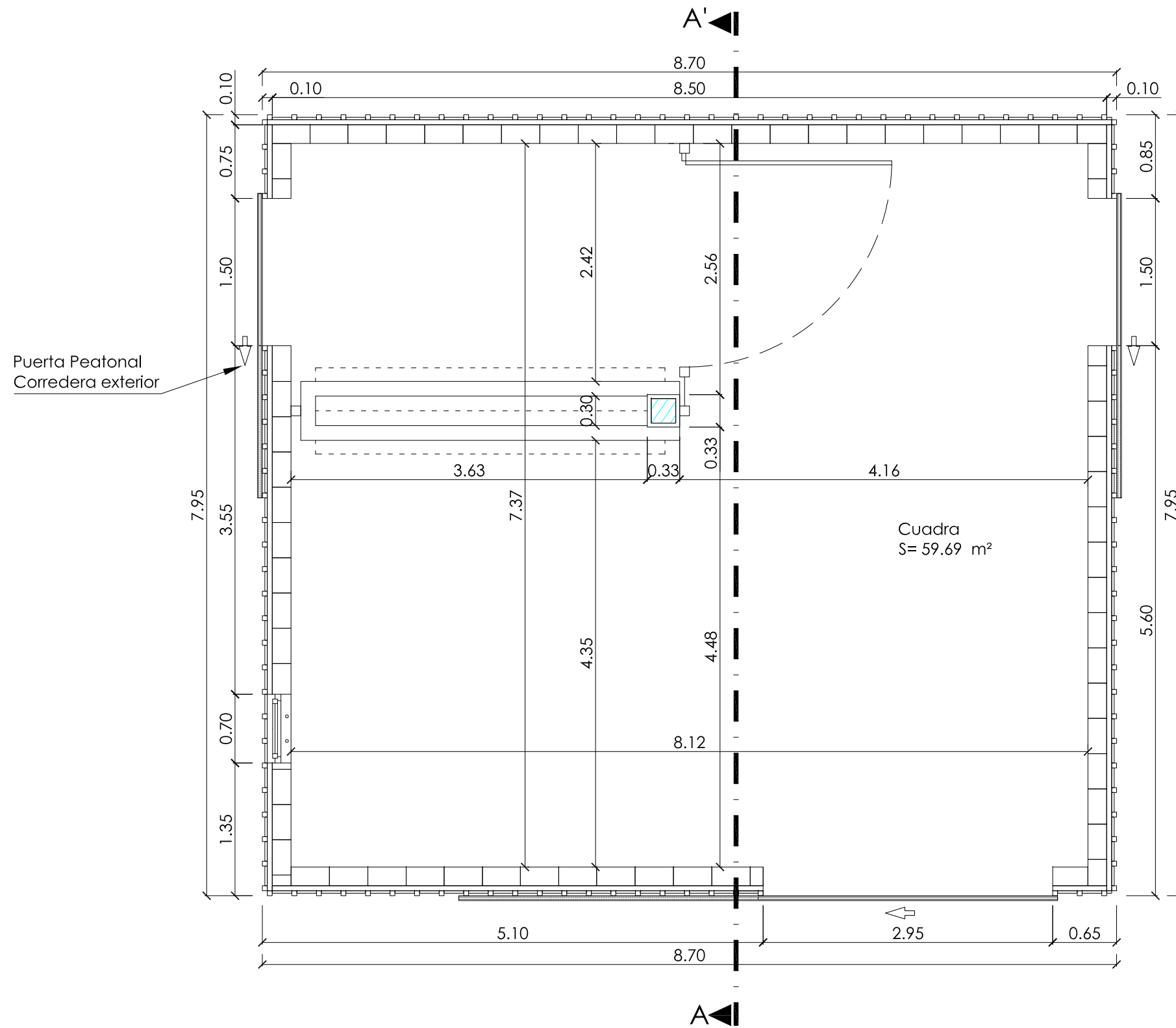

CUADRO DE SUPERFICIES		
Planta		
Cuadra	59,69	m ²
Suf. Util	59,69	m ²
Suf. Construida	69,19	m ²

OFICINA TÉCNICA:



Campa & Lamar
Técnicos Asociados S.L.

Oficina Técnica | Estudio Interiorismo
Plaza Derechos Humanos, nº 5, B, Izda.
39008 - Santander - Cantabria
campaylamar@campaylamar.com
www.campaylamar.com

AUTOR:

CAMPA ARQUITECTOS TÉCNICOS

Nº REGISTRO LEGAL 39 - J-0005 S.L.U.P.
José CAMPA VILLEGAS
Arquitecto Técnico
Colegiado nº 309

PZ. Derechos Humanos nº 5 BU IZ
39008 - Santander
Tf: 609 41 30 88
E-mail: jcampav@coatcan.com

Asunto: Toma datos Estado Actual - 07-06-18

Expediente: Junio de 2.018 1/25/2019 5:36:41

Sustituye: Revisión: Rev_00

Fecha: 25/01/2019 17:27:12

Archivo: CACACU_2 EXPEDIENTE_G0-A0.dwg

Revisión:

Revisión:

Revisión:

Cantur - Cabarceno

Expediente: Fecha:
CACACU_2 EXPEDIENTE_G0-A0 03-01-19

TÍTULO:

**Reparación y Adecantamiento
General de Cuadras**

EMPLAZAMIENTO:
Parque de la Naturaleza de
Cabarceno (CANTABRIA)

PLANO:

**Estado Reformado
COTAS Y SUPERFICIES**

COBOS DE AGUA y ORYX

Nº PLANO:

A - 1

ESCALA:

1/50

FECHA: **Enero 2.019**

escala trazado 1:0,05 A3

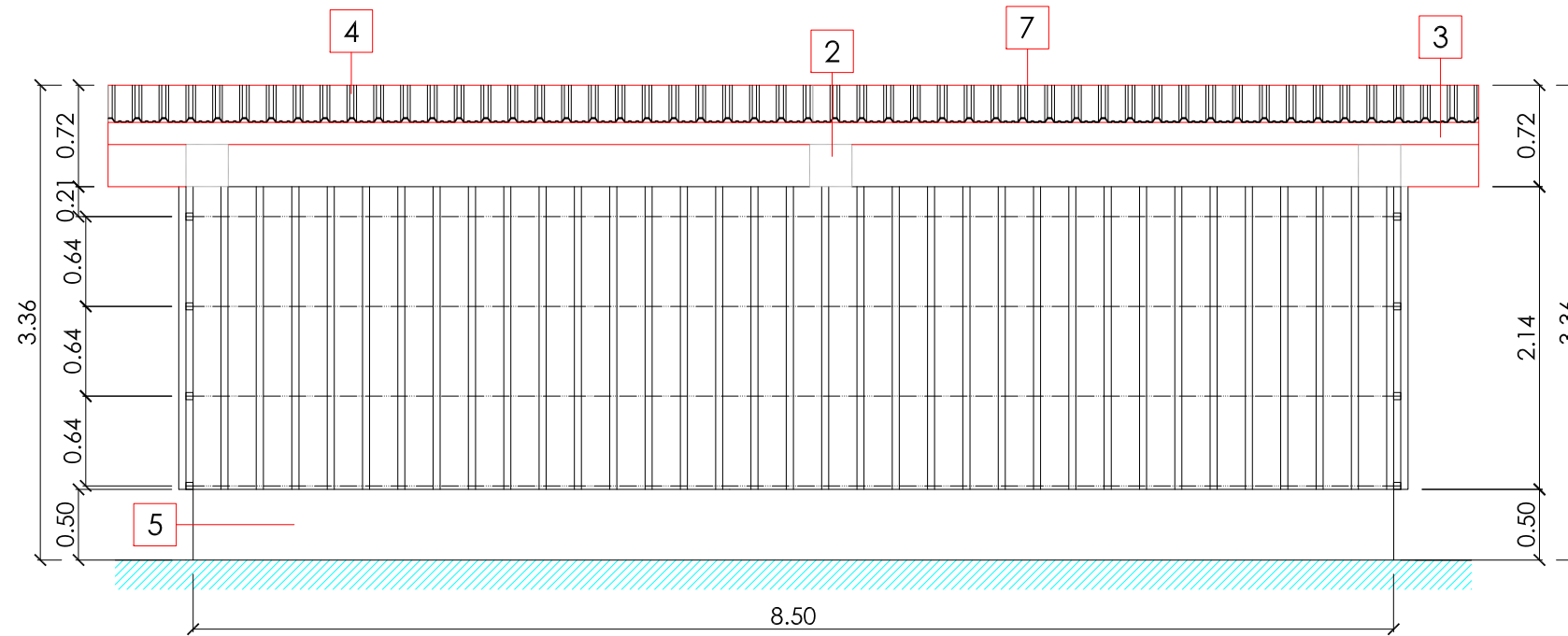

ALZADO LATERAL IZQUIERDO

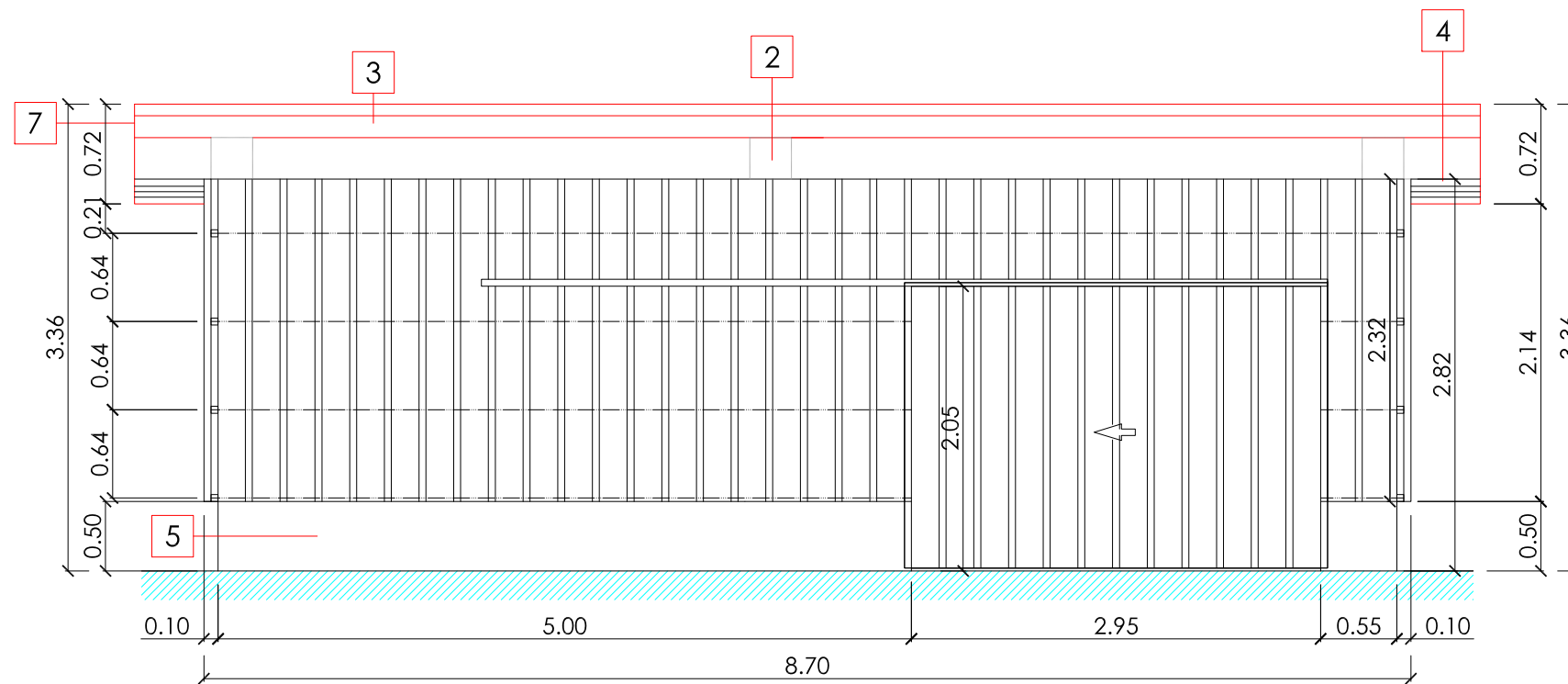

ALZADO LATERAL DERECHO

LEYENDA DE ACABADOS

- 1 - Pilar
- 2 - Vigas.
- 3 - Viguetas.
- 4 - Cubierta chapa sándwich.
- 5 - Zócalo de hormigón.
- 6 - Fabrica de bloques
- 7 - Remate de chapa

OFICINA TÉCNICA:



Campa & Lamar
Arquitectos Técnicos S.L.
Oficina Técnica | Estudio Interiorismo
Plaza Derechos Humanos, nº 5, B, Izqda.
39008 - Santander - Cantabria
campaylamar@campaylamar.com
www.campaylamar.com

AUTOR:

CAMPA ARQUITECTOS TECNICOS
Nº REGISTRO COLEGIAL 394-100005 S.L.U.P.
José CAMPA VILLEGAS
Arquitecto Técnico
Colegiado nº 309
PZ. Derechos Humanos nº 5 BU IZ
39008 - Santander
Tf: 609 41 30 88
E-mail: jcampav@coaatcan.com

Asunto:	Toma datos Estado Actual - 07-06-18	
Expediente:	Junio de 2.018	1/25/2019 5:30:55
Sustituye:		Revisiones: Rev_00
Fecha:	25/01/2019 17:27:12	
Archivo:	CACACU_2º EXPEDIENTE_G0-A0.dwg	
Revisiones:		
Revisiones:		
Revisiones:		

Cantur - Cabarceno

Expediente: Fecha:
CACACU_2º EXPEDIENTE_G0-A0 03-01-19

TÍTULO:

Reparación y Adecantamiento General de Cuadras

EMPLAZAMIENTO:
Parque de la Naturaleza de Cabarceno (CANTABRIA)

PLANO:

Estado Reformado FACHADA DERECHO - IZQUIERDO

COBOS DE AGUA y ORYX

Nº PLANO:

A -2 a

ESCALA:

1/50

FECHA: **Enero 2.019**

escala trazado 1:0,05 A3

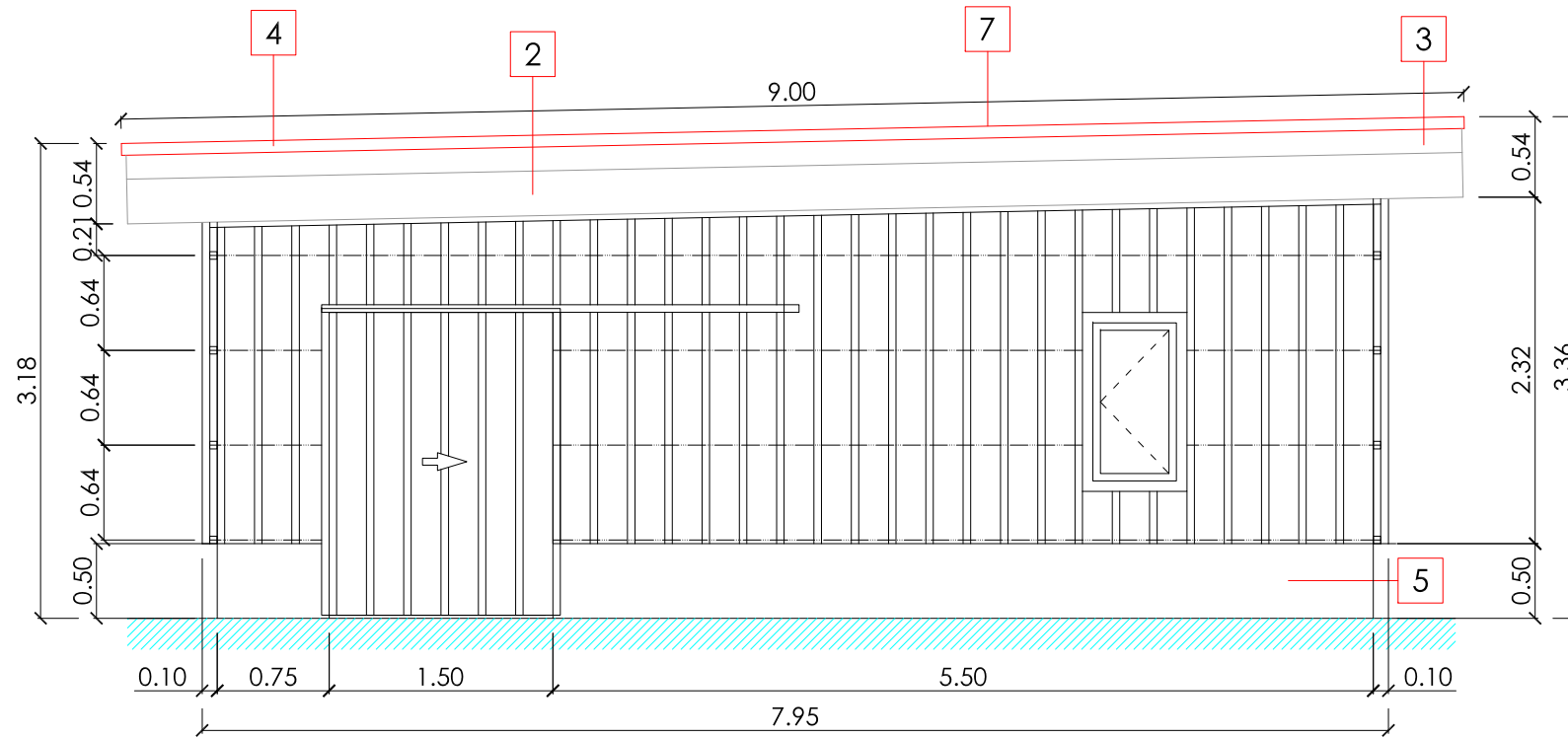

ALZADO FRONTAL

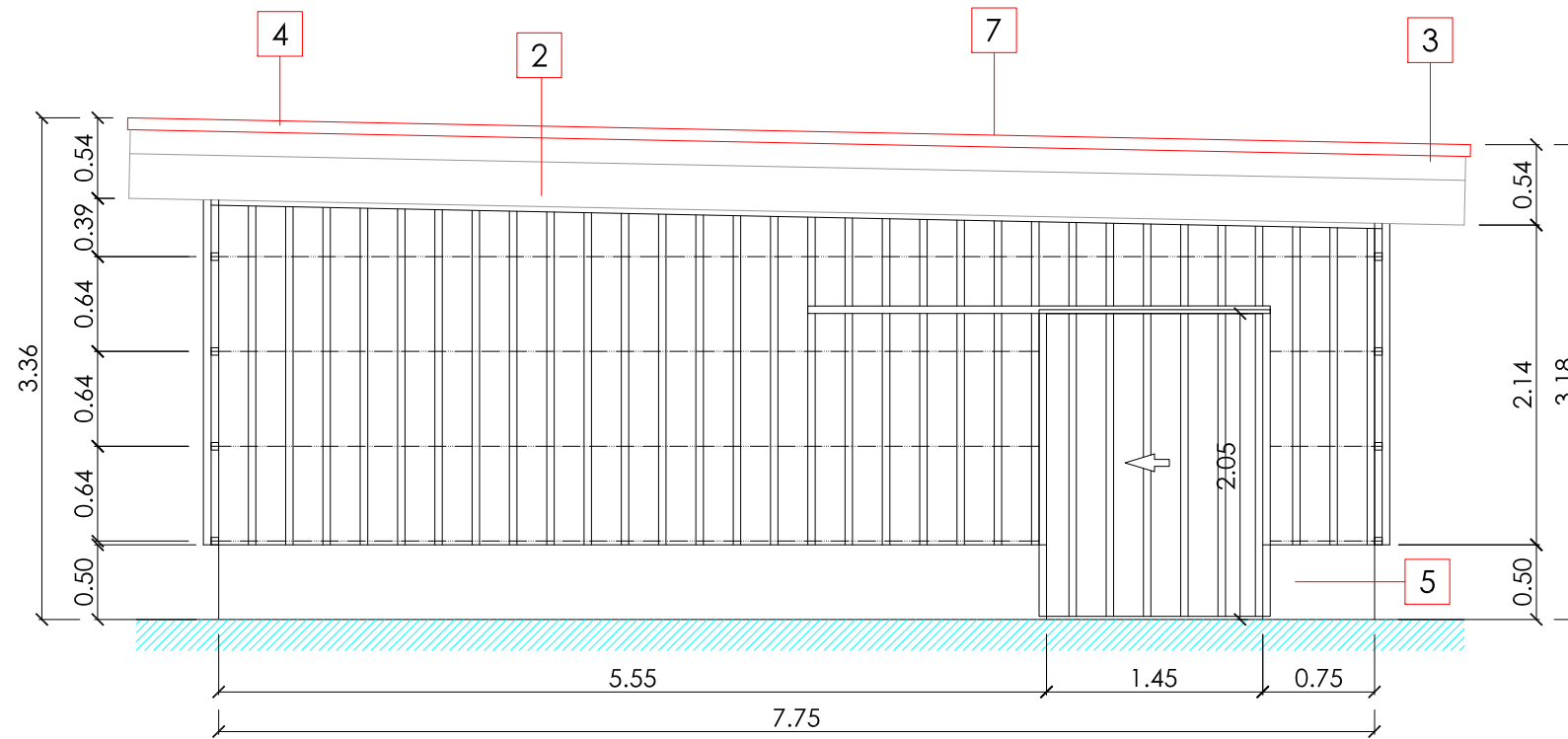

ALZADO POSTERIOR

LEYENDA DE ACABADOS

- 1 - Pilar
- 2 - Vigas.
- 3 - Viguetas.
- 4 - Cubierta chapa sándwich.
- 5 - Zócalo de hormigón.
- 6 - Fabrica de bloques
- 7 - Remate de chapa

OFICINA TÉCNICA:



Campa & Lamar
Arquitectos Técnicos S.L.
Oficina Técnica | Estudio Interiorismo
Plaza Derechos Humanos, nº 5, B, Izda.
39008 - Santander - Cantabria
campaylamar@campaylamar.com
www.campaylamar.com

AUTOR:

CAMPA ARQUITECTOS TÉCNICOS
S.L.U.P.
Nº REGISTRO COLEGIAL 39 / 100005
José CAMPA VILLEGAS
Arquitecto Técnico Colegiado nº 309
PZ. Derechos Humanos nº 5 BU IZ
39008 - Santander
Tf: 609 41 30 88
E-mail: jcampav@coaatcan.com

Asunto:	Toma datos Estado Actual - 07-06-18	
Expediente:	Junio de 2.018	1/25/2019 5:40:31
Sustituye:		Revisión: Rev_00
Fecha:	25/01/2019 17:27:12	
Archivo:	CACACU_2º EXPEDIENTE_G0-A0.dwg	
Revisión:		
Revisión:		
Revisión:		

Cantur - Cabarceno

Expediente: Fecha:
CACACU_2º EXPEDIENTE_G0-A0 03-01-19

TÍTULO:

Reparación y Adecantamiento General de Cuadras

EMPLAZAMIENTO:
Parque de la Naturaleza de Cabarceno (CANTABRIA)

PLANO:

Estado Reformado FACHADAS FRONTAL Y POSTERIOR

COBOS DE AGUA y ORYX

Nº PLANO:

A -2 b

ESCALA:

1/50

FECHA: **Enero 2.019**

escala trazado 1:0,05 A3

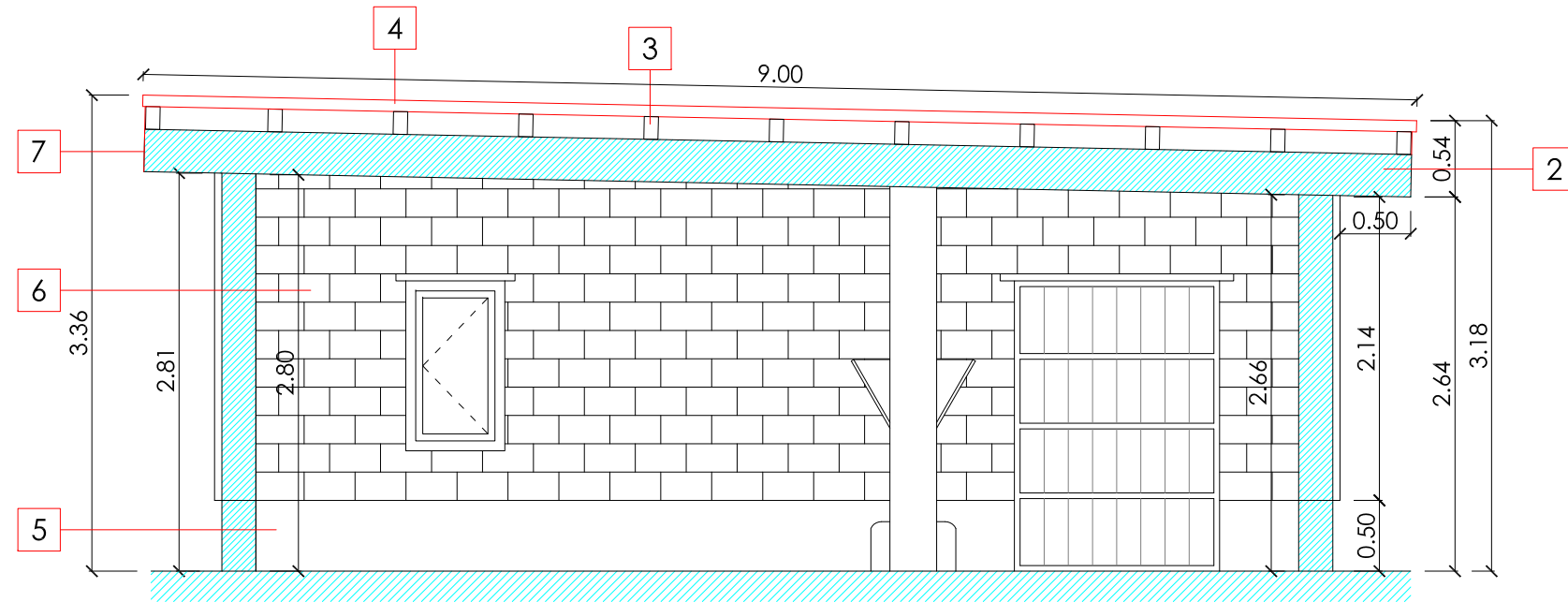

SECCION TRANSVERSAL A-A'

LEYENDA DE ACABADOS

- 1 - Pilar
- 2 - Vigas.
- 3 - Viguetas.
- 4 - Cubierta chapa sándwich.
- 5 - Zócalo de hormigón.
- 6 - Fabrica de bloques
- 7 - Remate de chapa

OFICINA TÉCNICA:



Campa & Lamar
Técnicos Asociados S.L.
Oficina Técnica | Estudio Interiorismo
Plaza Derechos Humanos, nº 5, B, Izqda.
39008 - Santander - Cantabria
campaylamar@campaylamar.com
www.campaylamar.com

AUTOR:

CAMPA ARQUITECTOS TECNICOS
S. L. U. P.
Nº REGISTRO COLEGIADO 397-100005
José CAMPA VILLEGAS
Arquitecto Técnico
Colegiado nº 309
PZ. Derechos Humanos nº 5 BU IZ
39008 - Santander
Tf: 609 41 30 88
E-mail: jcampav@coaatcan.com

Asunto:	Toma datos Estado Actual - 07-06-18	
Expediente:	Junio de 2.018	1/25/2019 5:41:58
Sustituye:		Revisión: Rev_00
Fecha:	25/01/2019 17:27:12	
Archivo:	CACACU_2º EXPEDIENTE_G0-A0.dwg	
Revisión:		
Revisión:		
Revisión:		

Cantur - Cabarceno

Expediente: CACACU_2º EXPEDIENTE_G0-A0 03-01-19

TÍTULO:

Reparación y Adecantamiento General de Cuadras

EMPLAZAMIENTO:
Parque de la Naturaleza de Cabarceno (CANTABRIA)

PLANO:

Estado Reformado
SECCIÓN A-A'

COBOS DE AGUA y ORYX

Nº PLANO:

A -3

ESCALA:

1/50

FECHA: Enero 2.019

escala trazado 1:0,05 A3

PLANTA

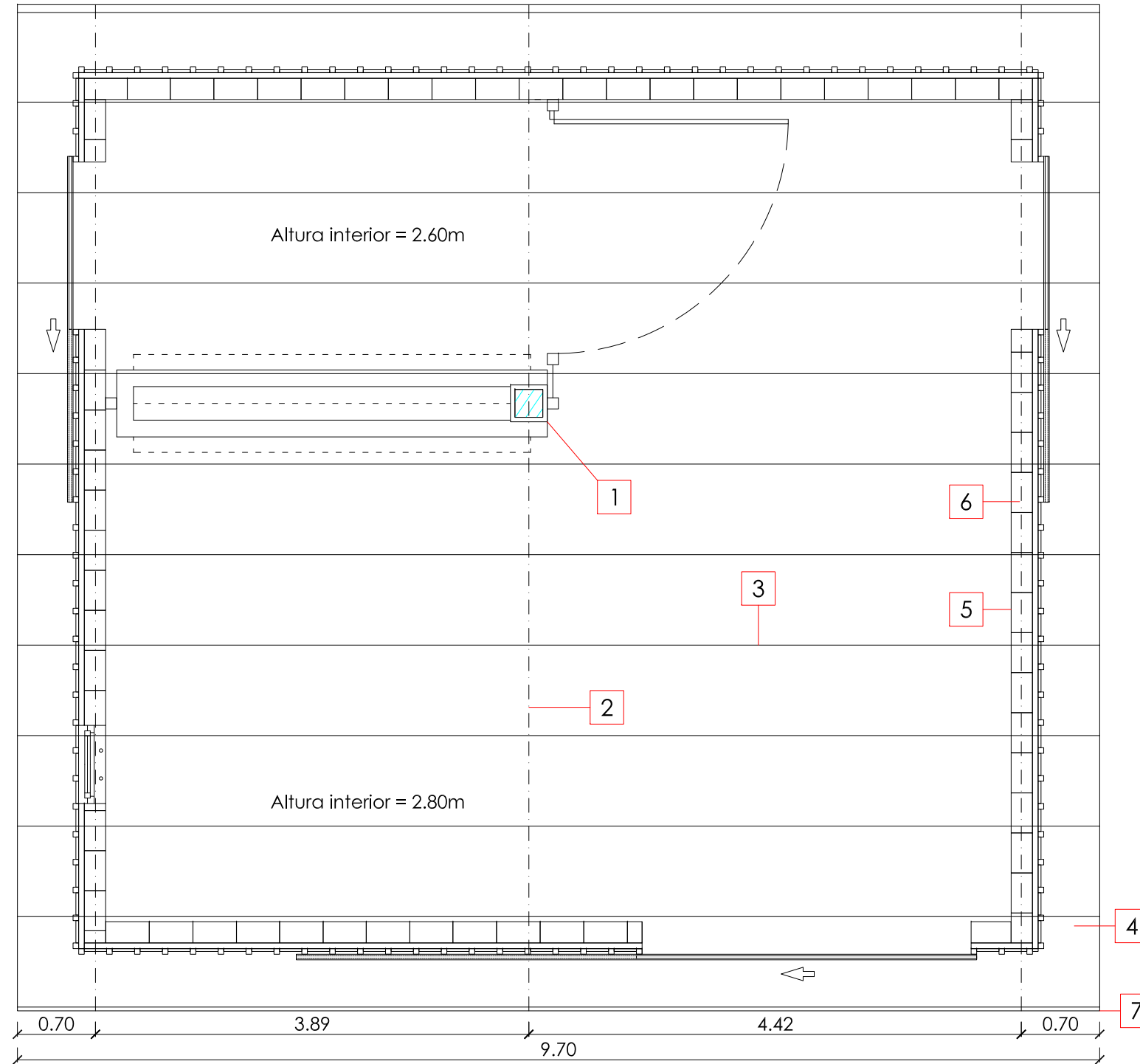

LEYENDA DE ACABADOS

- 1 - Pilar
- 2 - Vigas.
- 3 - Viguetas.
- 4 - Cubierta chapa sándwich.
- 5 - Zócalo de hormigón.
- 6 - Fabrica de bloques
- 7 - Remate de chapa

OFICINA TÉCNICA:



Campa & Lamar
Técnicos Asociados S.L.
Oficina Técnica | Estudio Interiorismo
Plaza Derechos Humanos, nº 5, B, Izqda.
39008 - Santander - Cantabria
campaylamar@campaylamar.com
www.campaylamar.com

AUTOR:

CAMPA ARQUITECTOS TECNICOS
S.L.U.P.
Nº REGISTRO COLEGIADO 39/000005
José CAMPA VILLEGAS
Arquitecto Técnico
Colegiado nº 309
PZ. Derechos Humanos nº 5 BU IZ
39008 - Santander
TF: 609 41 30 88
E-mail: jcampav@coaatcan.com

Asunto:	Toma datos Estado Actual - 07-06-18
Expediente:	Junio de 2.018 1/25/2019 5:49:49
Sustituye:	Revisión: Rev_00
Fecha:	25/01/2019 17:27:12
Archivo:	CACACU_2º EXPEDIENTE_G0-A0.dwg
Revisión:	
Revisión:	
Revisión:	

Cantur - Cabarceno

Expediente: Fecha:
CACACU_2º EXPEDIENTE_G0-A0 03-01-19

TÍTULO:

**Reparación y Adecantamiento
General de Cuadras**

EMPLAZAMIENTO:
Parque de la Naturaleza de
Cabarceno (CANTABRIA)

PLANO:

**Estado Reformado
ESTRUCTURA - ACABADOS**

COBOS DE AGUA y ORYX

Nº PLANO:

A -4

ESCALA:

1/50

FECHA: **Enero 2.019**

escala trazado 1:0,05 A3

PLANTA

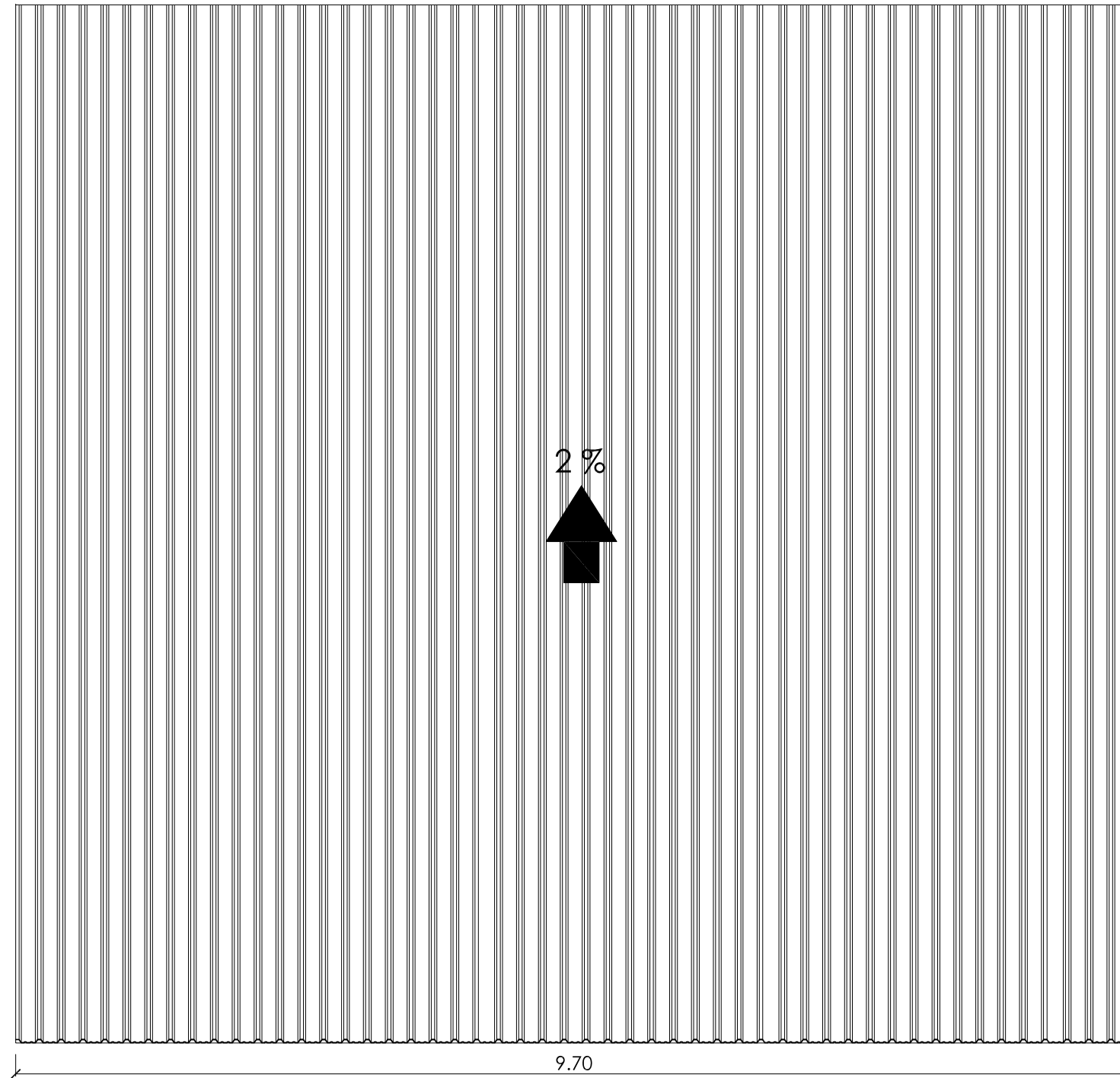

OFICINA TÉCNICA:



Campa & Lamar
Técnicos Asociados S.L.

Oficina Técnica | Estudio Interiorismo
Plaza Derechos Humanos, nº 5, Bj. Izqda.
39008 - Santander - Cantabria
campaylamar@campaylamar.com
www.campaylamar.com

AUTOR:

CAMPA ARQUITECTOS TÉCNICOS
S. L. U. P.

Nº REGISTRO LEGAL 39 - 70005
José CAMPA VILLEGAS
Arquitecto Técnico
Colegiado nº 309

PZ. Derechos Humanos nº 5 BU IZ
39008 - Santander
TF: 609 41 30 88
E-mail: jcampav@coaatcan.com

Asunto:	Toma datos Estado Actual - 07-06-18	
Expediente:	Junio de 2.018	1/25/2019 5:52:42
Sustituye:		Revisión: Rev_00
Fecha:	25/01/2019 17:27:12	
Archivo:	CACACU_2º EXPEDIENTE_G0-A0.dwg	
Revisión:		
Revisión:		
Revisión:		

Cantur - Cabarceno

Expediente: Fecha:
CACACU_2º EXPEDIENTE_G0-A0 03-01-19

TÍTULO:

**Reparación y Adecentamiento
General de Cuadras**

EMPLAZAMIENTO:
Parque de la Naturaleza de
Cabarceno (CANTABRIA)

PLANO:

**Estado Reformado
PLANTA CUBIERTA**

COBOS DE AGUA y ORYX

Nº PLANO:

A -5

ESCALA:

1/50

FECHA: **Enero 2.019**

escala trazado 1:0,05 A3

Cuadra de Yaks

- E-1 Emplazamiento en Parcela
- A-1 Estado Reformado Cotas y Superficies
- A-2a Estado Reformado Alzados de Fachada
- A-2b Estado Reformado Alzados de Fachada
- A-3 Estado Reformado Secciones
- A-4 Estado Reformado Estructura - Acabados
- A-5 Estado Reformado Cubierta

Queda terminantemente prohibida la reproducción o divulgación, total o parcial de este plano sin la previa autorización por escrito de Campa Arquitectos Técnicos S.L.U.P.



OFICINA TÉCNICA:



Campa & Lamar
Técnica Asociados S.L.
Oficina Técnica | Estudio Interiorismo
Plaza Derechos Humanos, nº 5, B, Izda.
39008 - Santander - Cantabria
compaylamar@compaylamar.com
www.compaylamar.com

AUTOR:

CAMPA ARQUITECTOS TÉCNICOS
S. L. U. P.
Nº REGISTRO COLEGIADO: 309 - 400005
José CAMPA VILLEGAS
Arquitecto Técnico
Colegiado nº 309
PZ, Derechos Humanos nº 5 BU IZ
39008 - Santander
Tf: 609 41 30 88
E-mail: jcampav@coaatcan.com

Asunto:	Toma datos Estado Actual - 00-01-19	
Expediente:	Enero de 2.019	2/2/2019 11:32:09
Sustituye:		Revisión: Rev_00
Fecha:	02/02/2019 11:31:45	
Archivo:	CACACU_2º EXP_YA E 1.dwg	
Revisión:		
Revisión:		
Revisión:		

Cantur - Cabarceno

Expediente: CACACU_2º EXP_YA E 1
Fecha: 03-01-19

TÍTULO:

Reparación y Adecantamiento General de Cuadras
EMPLAZAMIENTO:
Parque de la Naturaleza de Cabarceno (CANTABRIA)

PLANO:

EMPLAZAMIENTO EN LA PARCELA
YAKS

Nº PLANO:

E - 1

ESCALA:

1/1000

FECHA: Enero 2019

escala trazado 1:1 A3

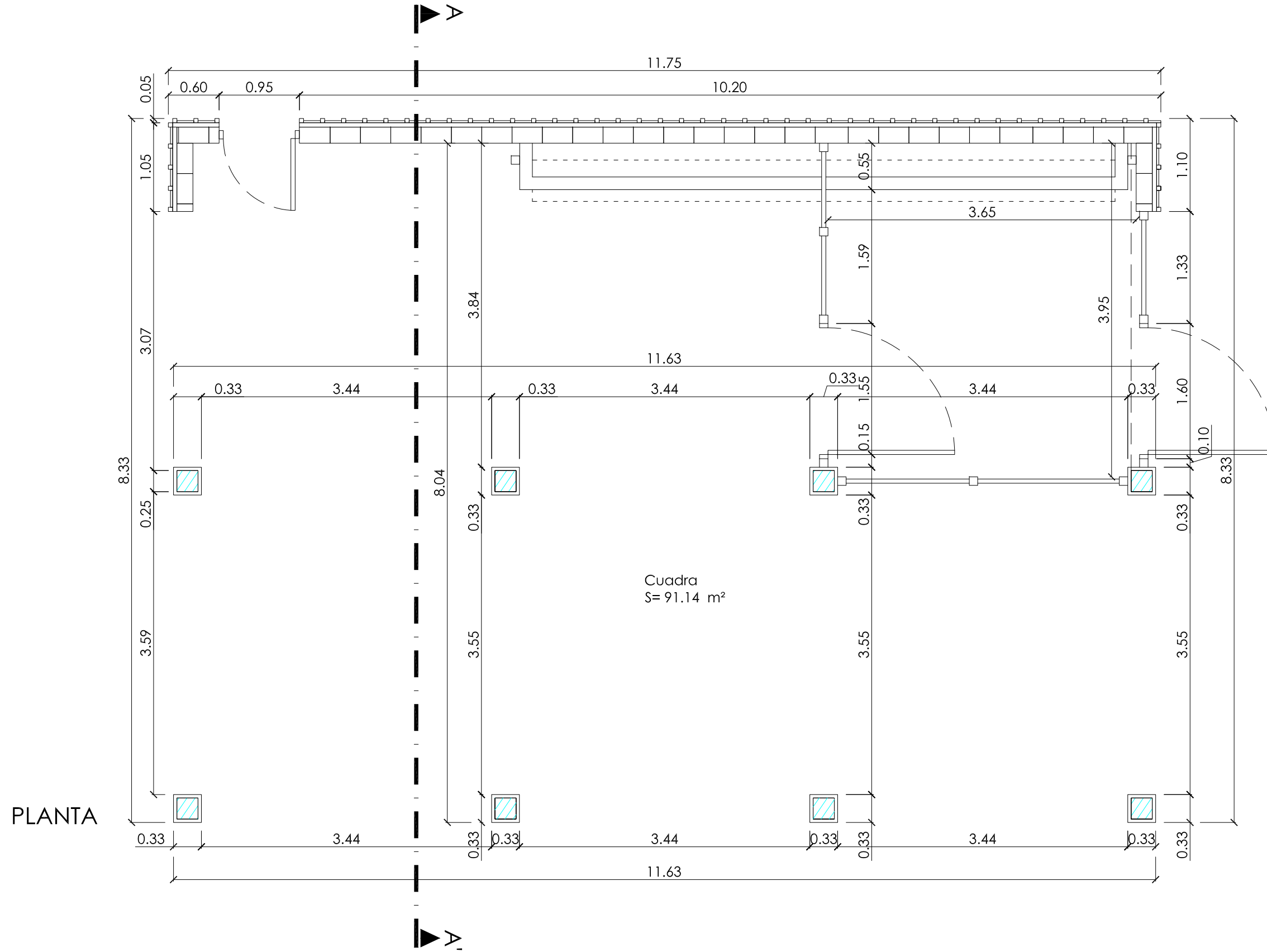

CUADRO DE SUPERFICIES		
Planta		
Cuadra	91,14	m²
Suf. Util	91,14	m²
Suf. Construida	97,92	m²

OFICINA TÉCNICA:



Campa & Lamar
Técnicos Asociados S.L.
Oficina Técnica | Estudio Interiorismo
Plaza Derechos Humanos, nº 5, Bº. Izqda.
39008 - Santander - Cantabria
campaylamar@campaylamar.com
www.campaylamar.com

AUTOR:

CAMPA ARQUITECTOS TÉCNICOS
S.L.U.P.
Nº REGISTRO COLEGIADO 39 - 20005
José CAMPA VILLEGAS
Arquitecto Técnico
Colegiado nº 309
PZ. Derechos Humanos nº 5 BU IZ
39008 - Santander
Tf: 609 41 30 88
E-mail: jcampav@coaatcan.com

Asunto:	Toma datos Estado Actual - 07-06-18	
Expediente:	Junio de 2.018	1/25/2019 5:37:07
Sustituye:		Revisión: Rev_00
Fecha:	25/01/2019 17:27:12	
Archivo:	CACACU_2º EXPEDIENTE_G0-A0.dwg	
Revisión:		
Revisión:		
Revisión:		

Cantur - Cabarceno

Expediente: CACACU_2º EXPEDIENTE_G0-A0 03-01-19
Fecha:

TÍTULO:

Reparación y Adecantamiento
General de Cuadras

EMPLAZAMIENTO:
Parque de la Naturaleza de
Cabarceno (CANTABRIA)

PLANO:

Estado Reformado
COTAS Y SUPERFICIES

CUADRA YAKS

Nº PLANO:

A - 1

ESCALA:

1/50

FECHA: Enero 2.019

escala trazado 1:0,05 A3

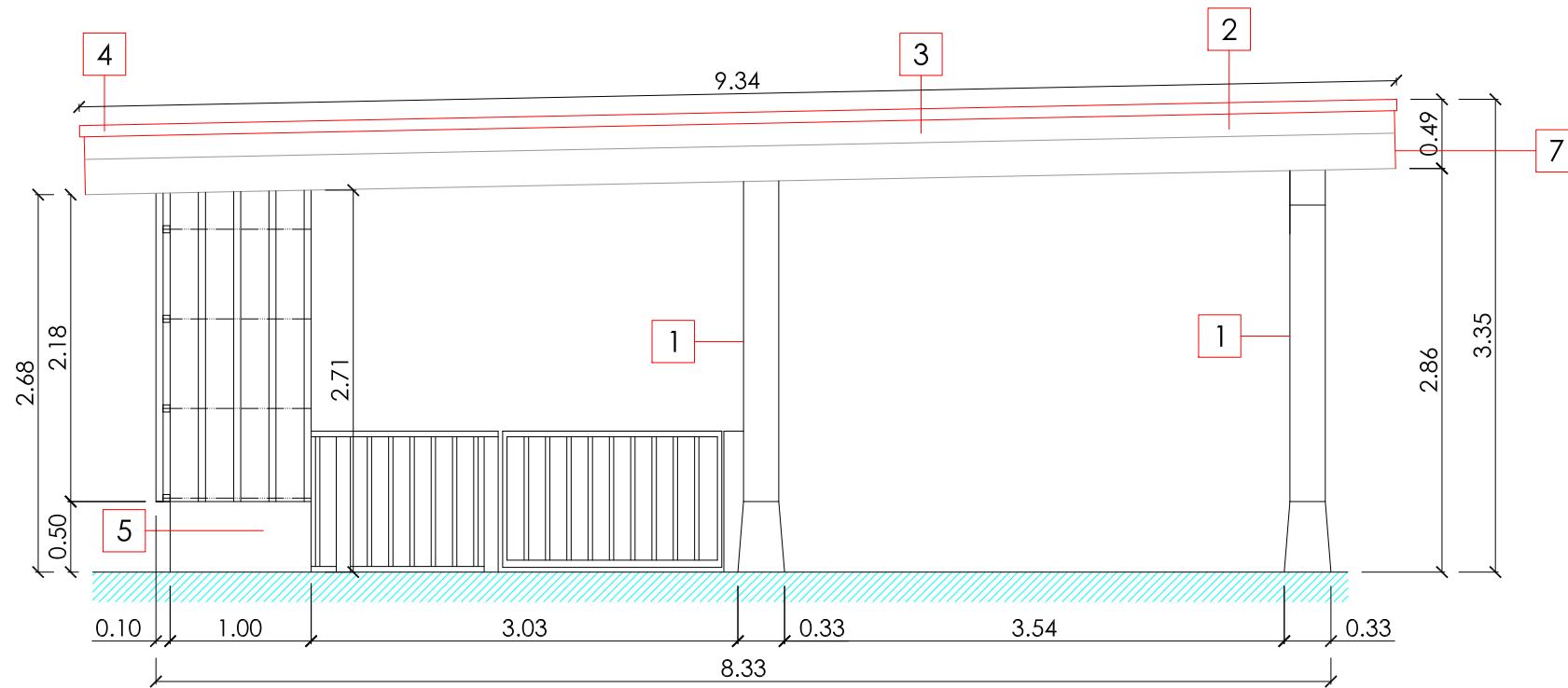

ALZADO LATERAL IZQUIERDO

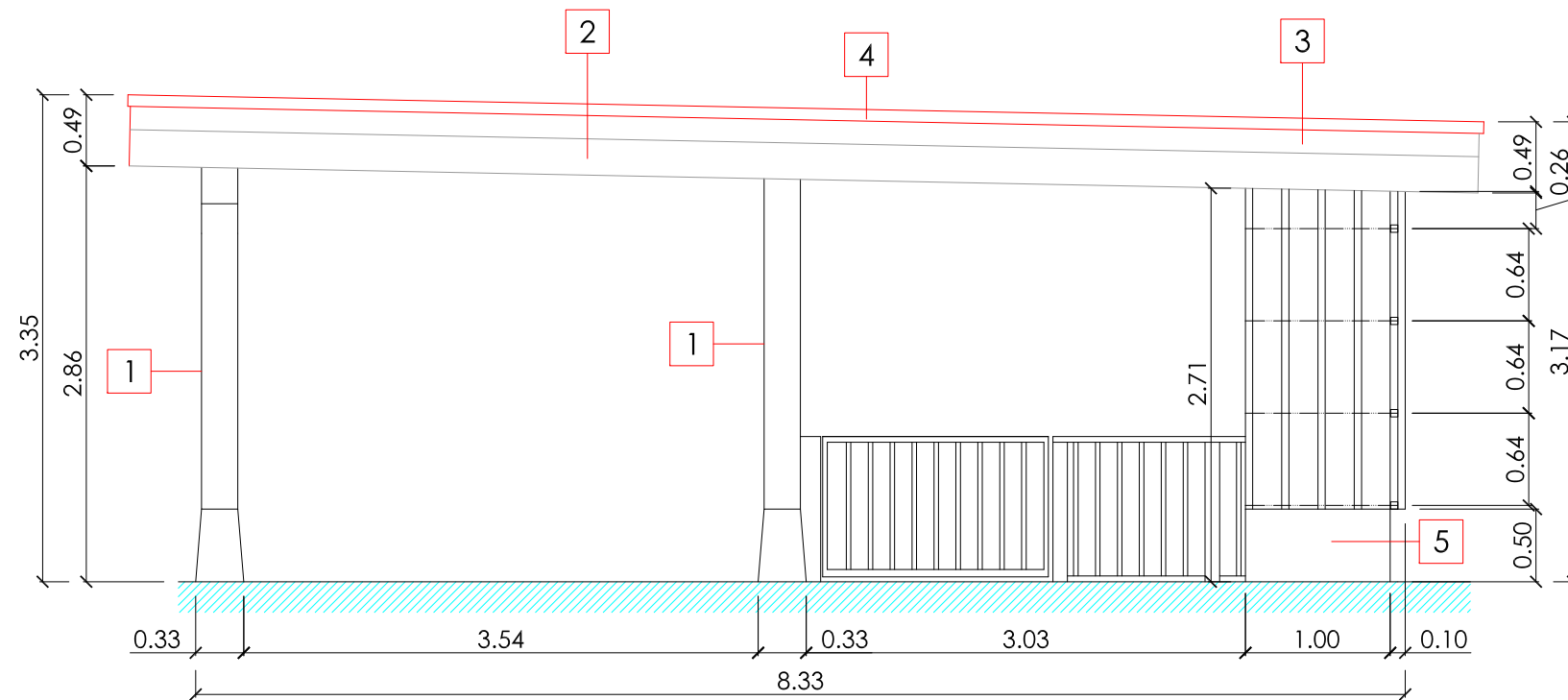

ALZADO LATERAL DERECHO

LEYENDA DE ACABADOS

- 1 - Pilar
- 2 - Vigas.
- 3 - Viguetas.
- 4 - Cubierta chapa sándwich.
- 5 - Zócalo de hormigón.
- 6 - Fabrica de bloques
- 7 - Remate de chapa

OFICINA TÉCNICA:



Campa & Lamar
Arquitectos Técnicos S.L.
Oficina Técnica | Estudio Interiorismo
Plaza Derechos Humanos, nº 5, B, Izqda.
39008 - Santander - Cantabria
compaylamar@compaylamar.com
www.compaylamar.com

AUTOR:

CAMPA ARQUITECTOS TECNICOS
S.L.U.P.
Nº REGISTRO COLEGIADO 397-A00005
José CAMPA VILLEGAS
Arquitecto Técnico
Colegiado nº 309
PZ. Derechos Humanos nº 5 BU IZ
39008 - Santander
Tf: 609 41 30 88
E-mail: jcampav@coaatcan.com

Asunto:	Toma datos Estado Actual - 07-06-18	
Expediente:	Junio de 2.018	1/25/2019 5:42:30
Sustituye:		Revisión: Rev_00
Fecha:	25/01/2019 17:27:12	
Archivo:	CACACU_2º EXPEDIENTE_G0-A0.dwg	
Revisión:		
Revisión:		
Revisión:		

Cantur - Cabarceno

Expediente: Fecha:
CACACU_2º EXPEDIENTE_G0-A0 03-01-19

TÍTULO:

Reparación y Adecantamiento
General de Cuadras

EMPLAZAMIENTO:
Parque de la Naturaleza de
Cabarceno (CANTABRIA)

PLANO:

Estado Reformado
ALZADOS FACHADA DCHO-IZQDO

CUADRA YAKS

Nº PLANO:

ESCALA: 1/50
A -2 a

FECHA: Enero 2.019
escala trazado 1:0,05 A3

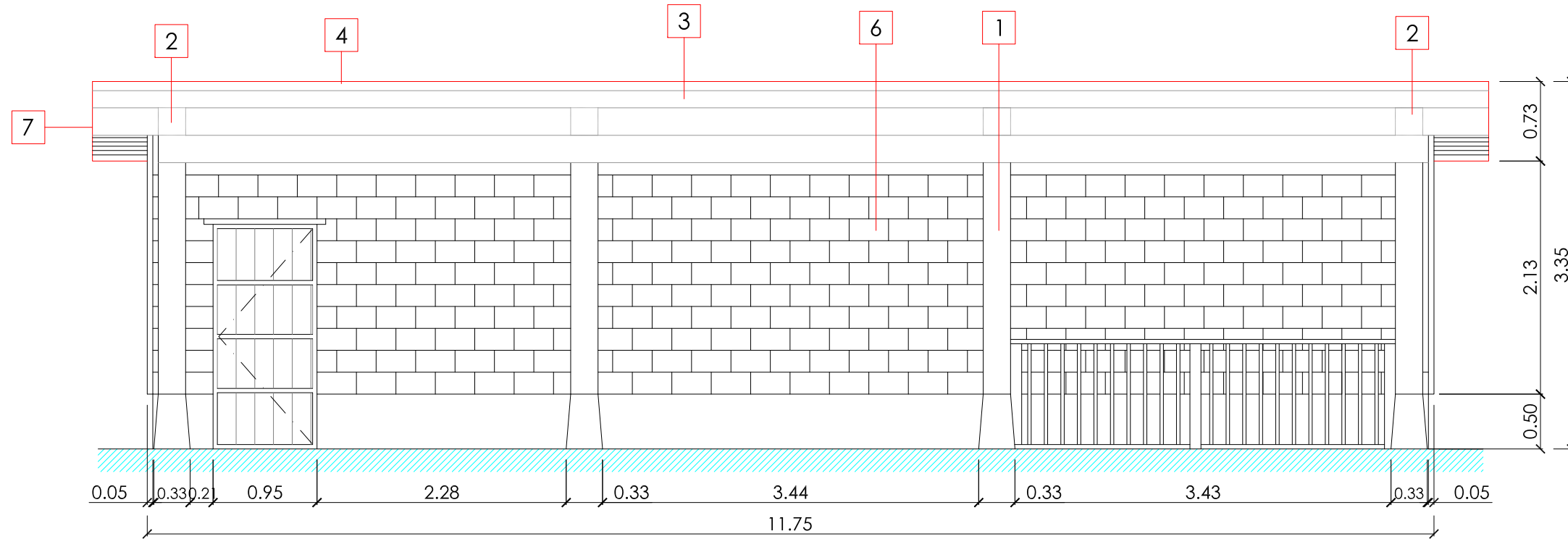

ALZADO FRONTAL

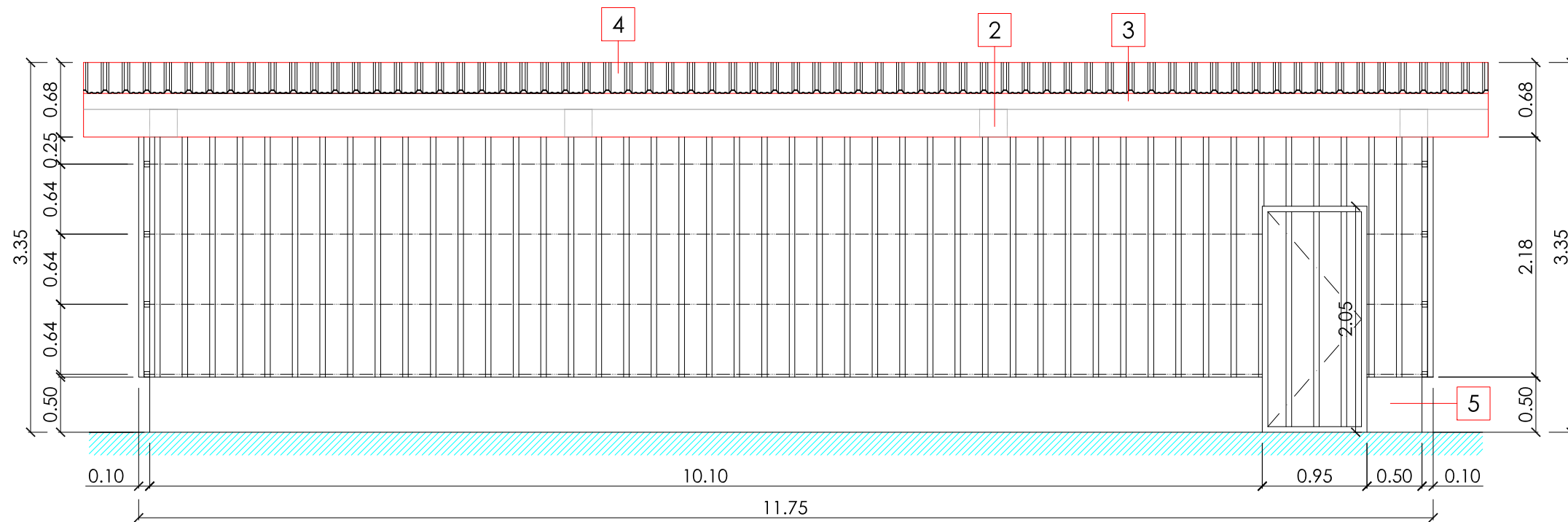

ALZADO POSTERIOR

LEYENDA DE ACABADOS

- 1 - Pilar
- 2 - Vigas.
- 3 - Viguetas.
- 4 - Cubierta chapa sándwich.
- 5 - Zócalo de hormigón.
- 6 - Fabrica de bloques
- 7 - Remate de chapa

OFICINA TÉCNICA:



Campa & Lamar
Técnicos Asociados S.L.U.P.
Oficina Técnica | Estudio Interiorismo
Plaza Derechos Humanos, nº 5, B, Izda.
39008 - Santander - Cantabria
compaylamar@compaylamar.com
www.compaylamar.com

AUTOR:

CAMPA ARQUITECTOS TÉCNICOS
S.L.U.P.
Nº REGISTRO COLEGIADO 397-A00005
José CAMPA VILLEGAS
Arquitecto Técnico
Colegiado nº 309
PZ. Derechos Humanos nº 5 BU IZ
39008 - Santander
Tf: 609 41 30 88
E-mail: jcampav@coaatcan.com

Asunto:	Toma datos Estado Actual - 07-06-18	
Expediente:	Junio de 2.018	1/25/2019 5:42:56
Sustituye:		Revisión: Rev_00
Fecha:	25/01/2019 17:27:12	
Archivo:	CACACU_2º EXPEDIENTE_G0-A0.dwg	
Revisión:		
Revisión:		
Revisión:		

Cantur - Cabarceno

Expediente: Fecha:
CACACU_2º EXPEDIENTE_G0-A0 03-01-19

TÍTULO:

Reparación y Adecantamiento General de Cuadras

EMPLAZAMIENTO:
Parque de la Naturaleza de Cabarceno (CANTABRIA)

PLANO:

Estado Reformado FACHADA FRONTAL POSTERIOR

CUADRA YAKS

Nº PLANO:

A -2 b

ESCALA:

1/50

FECHA: **Enero 2.019**

escala trazado 1:0,05 A3

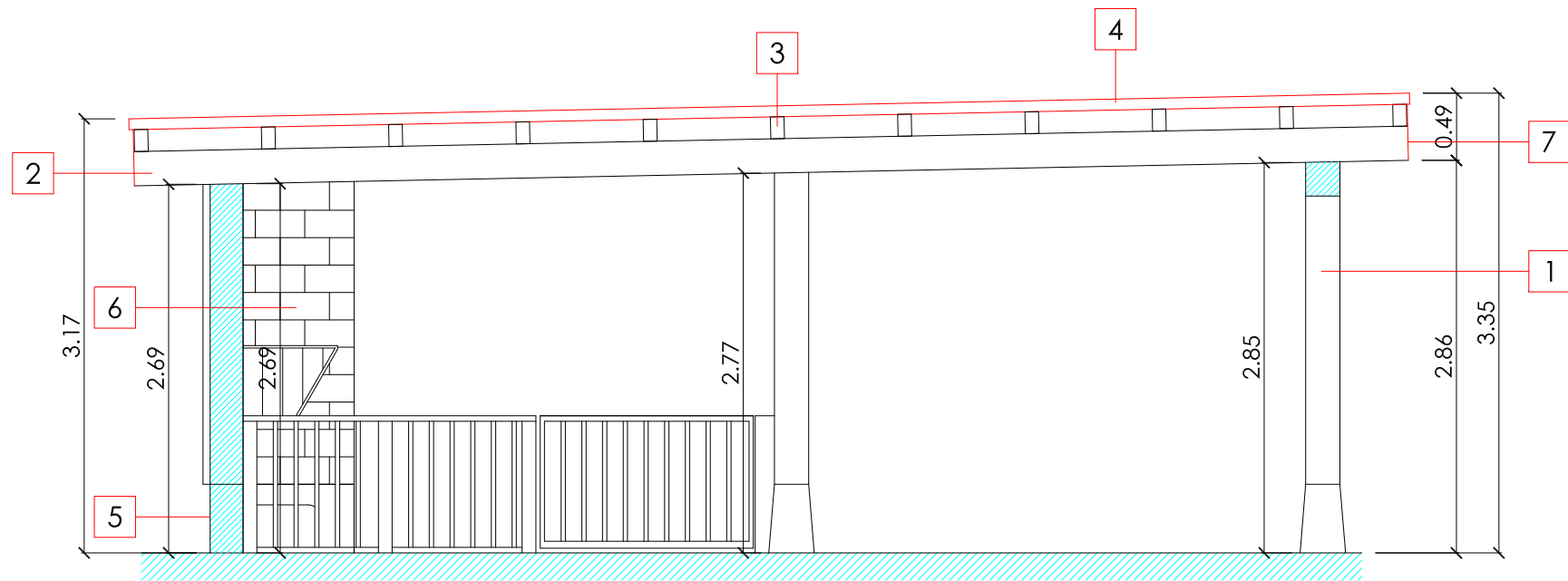

SECCION TRANSVERSAL A-A'

LEYENDA DE ACABADOS

- 1 - Pilar
- 2 - Vigas.
- 3 - Viguetas.
- 4 - Cubierta chapa sándwich.
- 5 - Zócalo de hormigón.
- 6 - Fabrica de bloques
- 7 - Remate de chapa

OFICINA TÉCNICA:



Campa & Lamar
Técnicos Asociados S.L.
Oficina Técnica | Estudio Interiorismo
Plaza Derechos Humanos, nº 5, B, Izqda.
39008 - Santander - Cantabria
campaylamar@campaylamar.com
www.campaylamar.com

AUTOR:

CAMPA ARQUITECTOS TECNICOS
S.L.U.P.
Nº REGISTRO COLEGIADO 39/100005
José CAMPA VILLEGAS
Arquitecto Técnico
Colegiado nº 309
PZ. Derechos Humanos nº 5 BU IZ
39008 - Santander
Tf: 609 41 30 88
E-mail: jcampav@coaatcan.com

Asunto:	Toma datos Estado Actual - 07-06-18	
Expediente:	Junio de 2.018	1/25/2019 5:43:33
Sustituye:		Revisiones: Rev_00
Fecha:	25/01/2019 17:27:12	
Archivo:	CACACU_2º EXPEDIENTE_G0-A0.dwg	
Revisiones:		
Revisiones:		
Revisiones:		

Cantur - Cabarceno

Expediente: CACACU_2º EXPEDIENTE_G0-A0 03-01-19

TÍTULO:

Reparación y Adecantamiento General de Cuadras

EMPLAZAMIENTO:
Parque de la Naturaleza de Cabarceno (CANTABRIA)

PLANO:

Estado Reformado
SECCIÓN A-A'

CUADRA YAKS

Nº PLANO:

A -3

ESCALA:

1/50

FECHA: Enero 2.019

escala trazado 1:0,05 A3

PLANTA

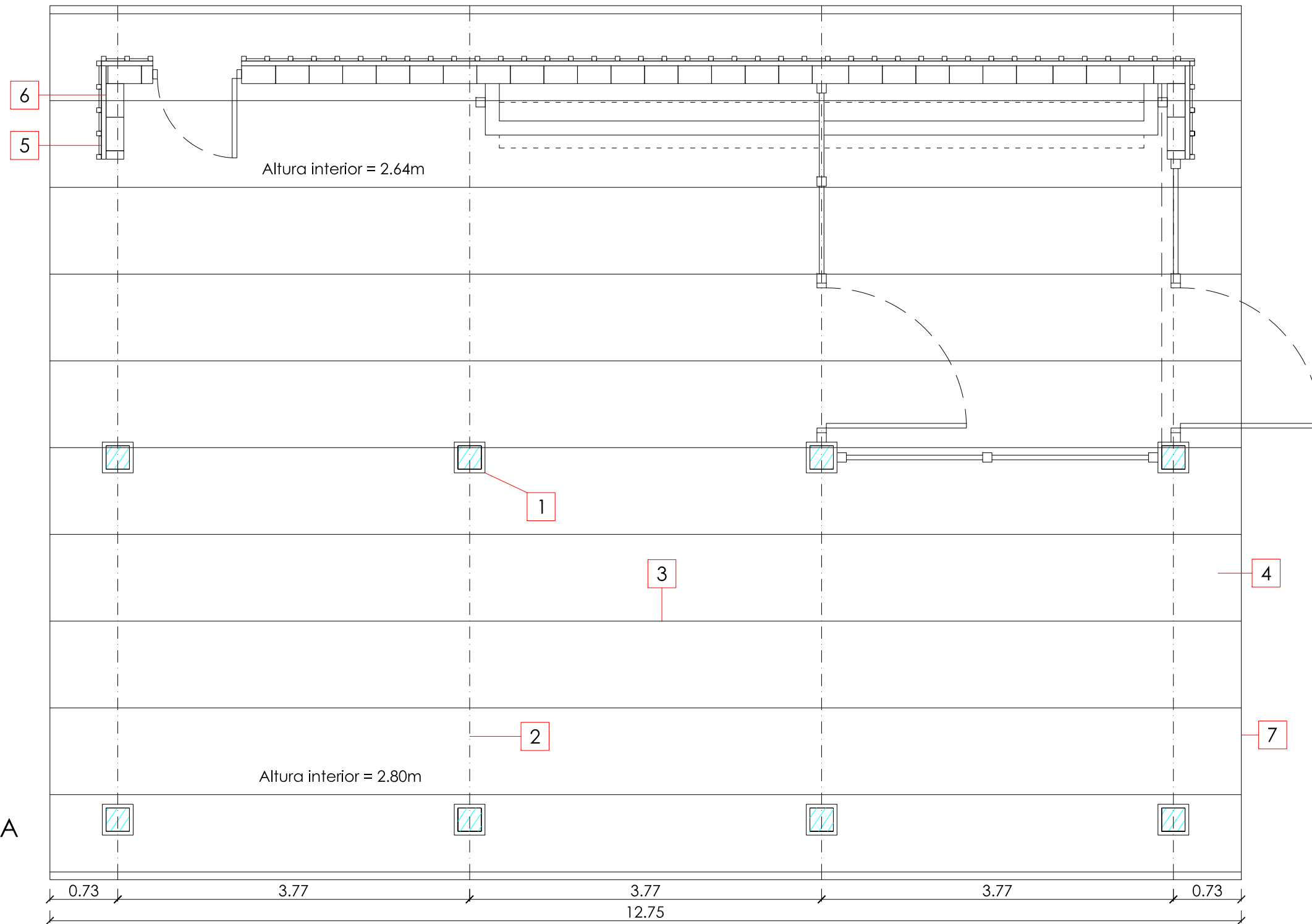

LEYENDA DE ACABADOS

- 1 - Pilar
- 2 - Vigas.
- 3 - Viguetas.
- 4 - Cubierta chapa sándwich.
- 5 - Zócalo de hormigón.
- 6 - Fabrica de bloques
- 7 - Remate de chapa

OFICINA TÉCNICA:



Campa & Lamar
Técnicos Asociados S.L.
Oficina Técnica | Estudio Interiorismo
Plaza Derechos Humanos, nº 5, B, Izqda.
39008 - Santander - Cantabria
compaylamar@compaylamar.com
www.compaylamar.com

AUTOR:

CAMPA ARQUITECTOS TECNICOS
S.L.U.P.
Nº REGISTRO COLEGIADO 39-1-00005
José CAMPA VILLEGAS
Arquitecto Técnico
Colegiado nº 309
PZ. Derechos Humanos nº 5 BU IZ
39008 - Santander
TF: 609 41 30 88
E-mail: jcampav@coaatcan.com

Asunto:	Toma datos Estado Actual - 07-06-18
Expediente:	Junio de 2.018 1/25/2019 5:50:21
Sustituye:	Revisión: Rev_00
Fecha:	25/01/2019 17:27:12
Archivo:	CACACU_2º EXPEDIENTE_G0-A0.dwg
Revisiones:	
Revisiones:	
Revisiones:	

Cantur - Cabarceno

Expediente: Fecha:
CACACU_2º EXPEDIENTE_G0-A0 03-01-19

TÍTULO:

**Reparación y Adecantamiento
General de Cuadras**

EMPLAZAMIENTO:
Parque de la Naturaleza de
Cabarceno (CANTABRIA)

PLANO:

**Estado Reformado
ESTRUCTURA - ACABADOS**

CUADRA YAKS

Nº PLANO:

A -4

ESCALA:

1/50

FECHA: **Enero 2.019**

escala trazado 1:0,05 A3

PLANTA

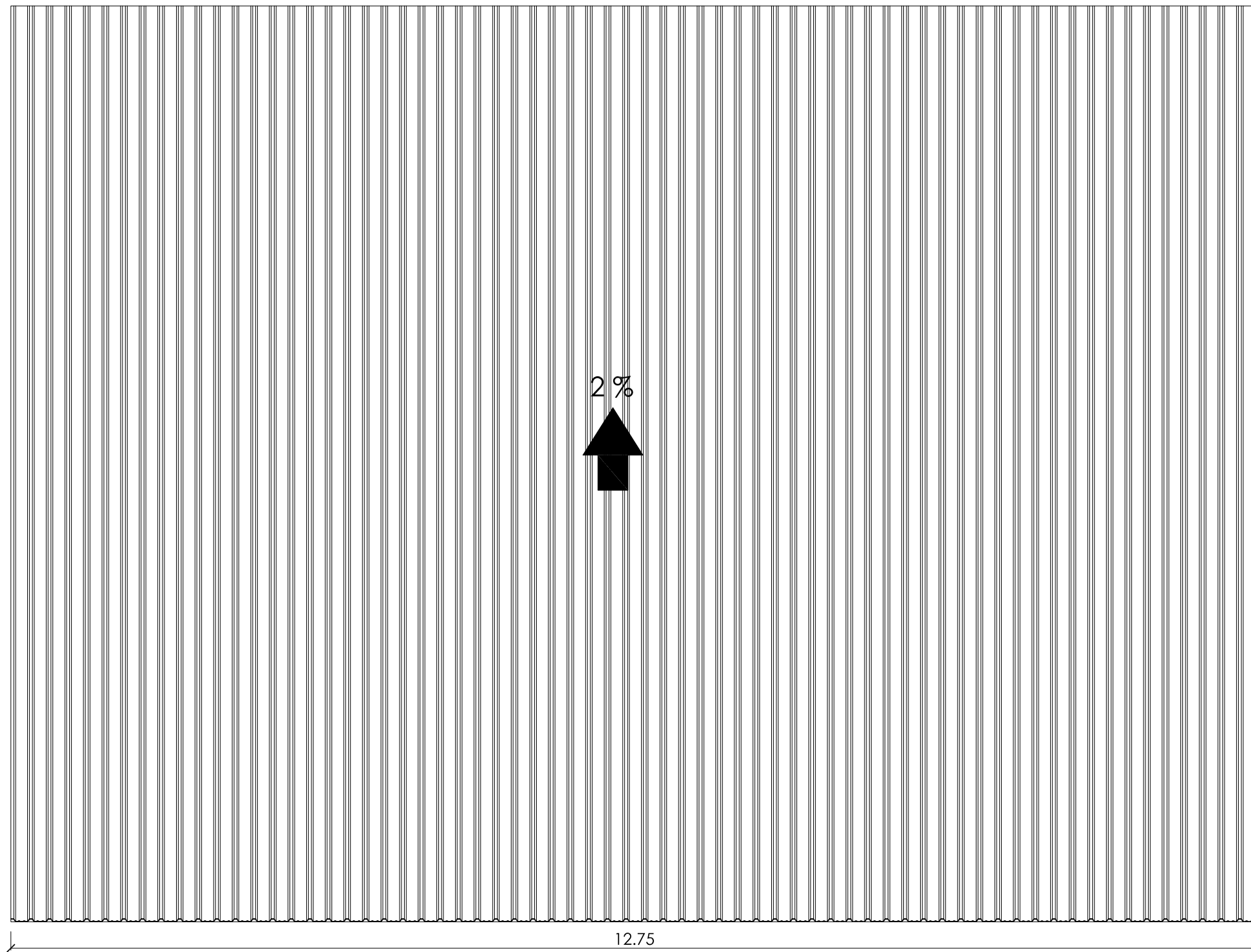

OFICINA TÉCNICA:



Campa & Lamar
Técnicos Asociados S.L.
Oficina Técnica | Estudio Interiorismo
Plaza Derechos Humanos, nº 5, B, Izda.
39008 - Santander - Cantabria
campaylamar@campaylamar.com
www.campaylamar.com

AUTOR:

CAMPA ARQUITECTOS TECNICOS
S.L.U.P.
Nº REGISTRO COLEGIADO 29-1-00005
José CAMPA VILLEGAS
Arquitecto Técnico
Colegiado nº 309
PZ. Derechos Humanos nº 5 BU IZ
39008 - Santander
TF: 609 41 30 88
E-mail: jcampav@coaatcan.com

Asunto:	Toma datos Estado Actual - 07-06-18	
Expediente:	Junio de 2.018	1/25/2019 5:53:09
Sustituye:		Revisión: Rev_00
Fecha:	25/01/2019 17:27:12	
Archivo:	CACACU_2_EXPEDIENTE_G0-A0.dwg	
Revisión:		
Revisión:		
Revisión:		

Cantur - Cabarceno

Expediente: CACACU_2 EXPEDIENTE_G0-A0 03-01-19

TÍTULO:

Reparación y Adecantamiento
General de Cuadras

EMPLAZAMIENTO:
Parque de la Naturaleza de
Cabarceno (CANTABRIA)

PLANO:

Estado Reformado
PLANTA CUBIERTA

CUADRA YAKS

Nº PLANO:

A -5

ESCALA:

1/50

FECHA: Enero 2.019

escala trazado 1:0,05 A3

Cuadra de Hipopótamo Pigmeo

- E-1 Emplazamiento en Parcela
- A-1 Estado Reformado Cotas y Superficies
- A-2a Estado Reformado Alzados de Fachada
- A-2b Estado Reformado Alzados de Fachada
- A-3 Estado Reformado Secciones
- A-4 Estado Reformado Estructura - Acabados
- A-5 Estado Reformado Cubierta



HIPOPÓTAMO PIGMEO

OFICINA TÉCNICA:
Campa & Lamar
Técnicos Asociados S.L.
Oficina Técnica | Estudio Interiorismo
Plaza Derechos Humanos, nº 5, B, Izda.
39008 - Santander - Cantabria
campaylamar@campaylamar.com
www.campaylamar.com

AUTOR:
CAMPA ARQUITECTOS TECNICOS
S.L.U.P.
Nº REGISTRO COLEGIADO: 29 - 40005
José CAMPA VILLEGAS
Arquitecto Técnico
Colegiado nº 309

PZ, Derechos Humanos nº 5 BU IZ
39008 - Santander
Tf: 609 41 30 88
E-mail: jcampav@coatcan.com

Asunto:	Toma datos Estado Actual - 00-01-19	
Expediente:	Enero de 2.019	2/2/2019 11:24:36
Sustituye:		Revisión: Rev_00
Fecha:	02/02/2019 10:24:08	
Archivo:	CACACU_2º EXP_HP E 1.dwg	
Revisiones:		
Revisión:		
Revisión:		

Cantur - Cabarceno

Expediente: CACACU_2º EXP_HP E 1
Fecha: 03-01-19

TÍTULO:
Reparación y Adecantamiento General de Cuadras

EMPLAZAMIENTO:
Parque de la Naturaleza de Cabarceno (CANTABRIA)

PLANO:
EMPLAZAMIENTO EN LA PARCELA

HIPOPÓTAMO PIGMEO

Nº PLANO:
E - 1

ESCALA:
1/1000

FECHA:
Enero 2.019

escala trazado 1:1 A3

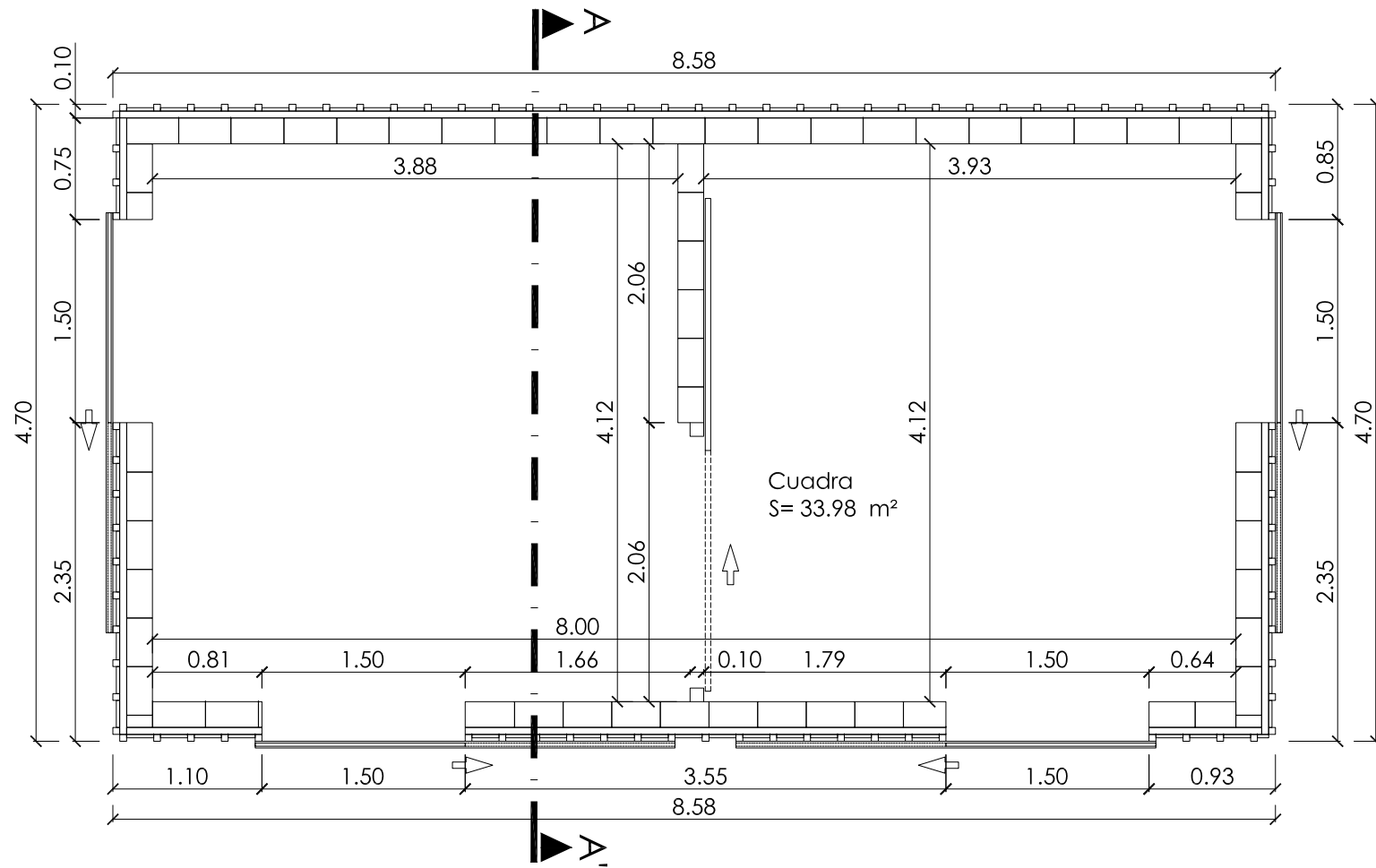

PLANTA

CUADRO DE SUPERFICIES		
Planta		
Cuadra	33,98	m²
Suf. Util	33,98	m²
Suf. Construida	40,36	m²

OFICINA TÉCNICA:



Campa & Lamar
Técnicos Asociados S.L.
Oficina Técnica | Estudio Interiorismo
Plaza Derechos Humanos, nº 5, B, Izda.
39008 - Santander - Cantabria
campaylamar@campaylamar.com
www.campaylamar.com

AUTOR:

CAMPA ARQUITECTOS TÉCNICOS
S.L.U.P.
Nº REGISTRO COLEGIAL 39 / A-00005
José CAMPA VILLEGAS
Arquitecto Técnico
Colegiado nº 309
PZ. Derechos Humanos nº 5 BU IZ
39008 - Santander
Tf: 609 41 30 88
E-mail: jcampav@coaatcan.com

Asunto:	Toma datos Estado Actual - 07-06-18	
Expediente:	Junio de 2.018	1/25/2019 5:37:34
Sustituye:		Revisión: Rev_00
Fecha:	25/01/2019 17:27:12	
Archivo:	CACACU_2º EXPEDIENTE_G0-A0.dwg	
Revisión:		
Revisión:		
Revisión:		

Cantur - Cabarceno

Expediente: **CACACU_2º EXPEDIENTE_G0-A0 03-01-19**

TÍTULO:

Reparación y Adecantamiento General de Cuadras

EMPLAZAMIENTO:
Parque de la Naturaleza de Cabarceno (CANTABRIA)

PLANO:

Estado Reformado COTAS Y SUPERFICIES

HIPOPÓTAMOS PIGMEOS

Nº PLANO:

A - 1

ESCALA:

1/50

FECHA: **Enero 2.019**

escala trazado 1:0,05 A3

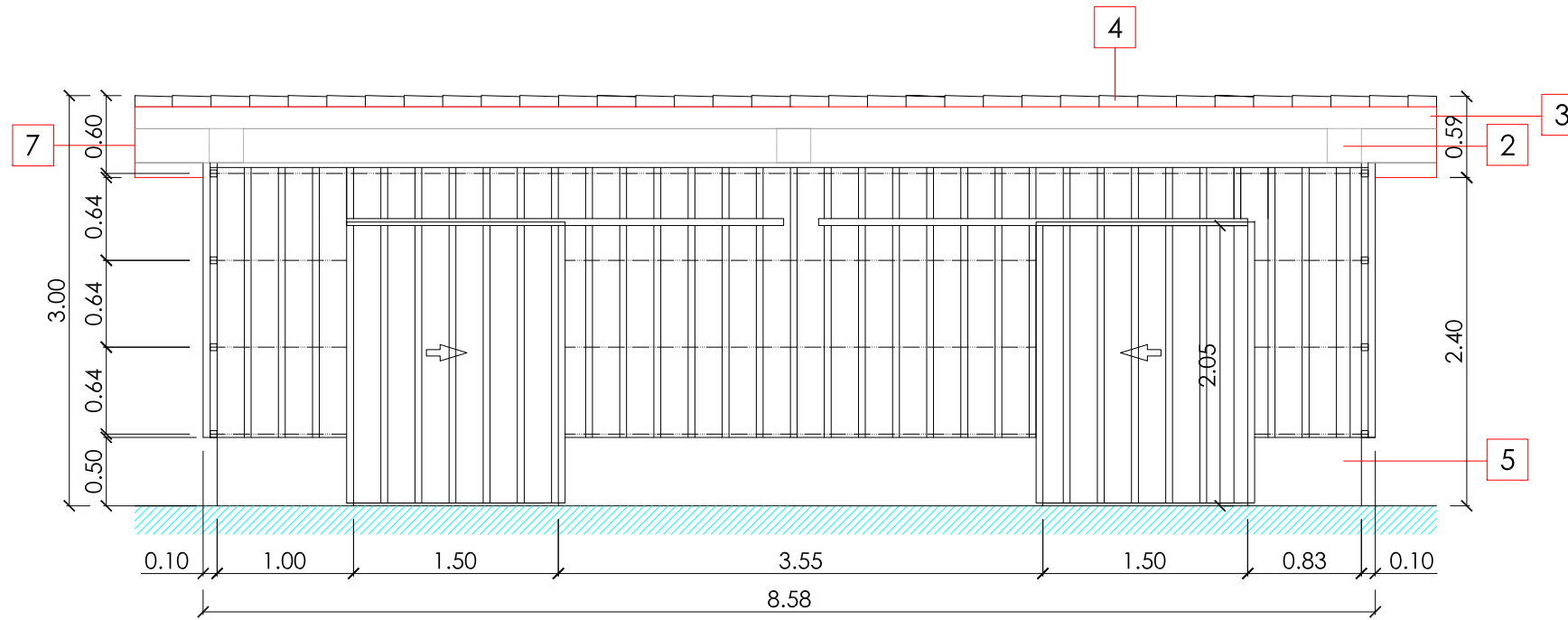

ALZADO FRONTAL

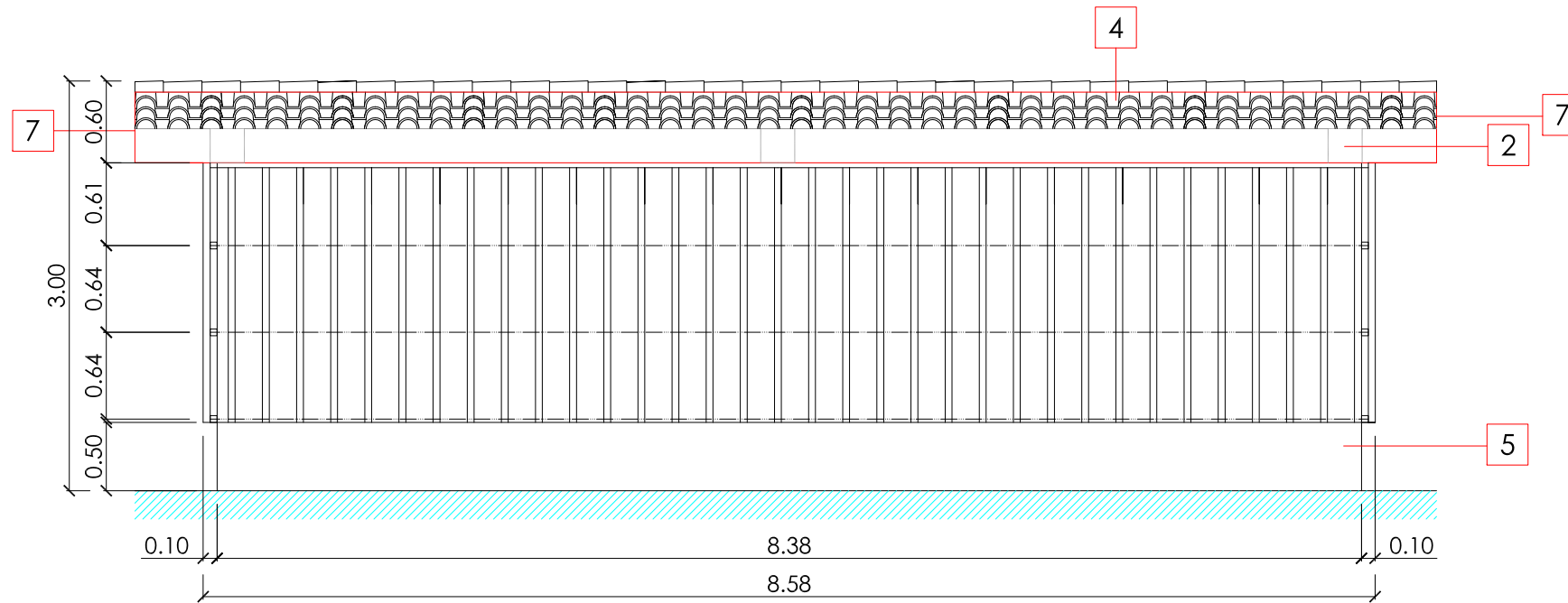

ALZADO POSTERIOR

LEYENDA DE ACABADOS

- 1 - Pilar
- 2 - Vigas.
- 3 - Viguetas.
- 4 - Cubierta chapa sándwich.
- 5 - Zócalo de hormigón.
- 6 - Fabrica de bloques
- 7 - Remate de chapa

OFICINA TÉCNICA:



Campa & Lamar
Arquitectos Técnicos S.L.
Oficina Técnica | Estudio Interiorismo
Plaza Derechos Humanos, nº 5, B, Izqda.
39008 - Santander - Cantabria
campaylamar@campaylamar.com
www.campaylamar.com

AUTOR:

CAMPA ARQUITECTOS TÉCNICOS
S.L.U.P.
Nº REGISTRO COLEGIAL 39 - 450005
José CAMPA VILLEGAS
Arquitecto Técnico
Colegiado nº 309
PZ. Derechos Humanos nº 5 BU IZ
39008 - Santander
TF: 609 41 30 88
E-mail: jcampav@coaatcan.com

Asunto:	Toma datos Estado Actual - 07-06-18	
Expediente:	Junio de 2.018	1/25/2019 5:44:04
Sustituye:		Revisión: Rev_00
Fecha:	25/01/2019 17:27:12	
Archivo:	CACACU_2º EXPEDIENTE_G0-A0.dwg	
Revisiones:		
Revisión:		
Revisión:		

Cantur - Cabarceno

Expediente: Fecha:
CACACU_2º EXPEDIENTE_G0-A0 03-01-19

TÍTULO:

Reparación y Adecantamiento General de Cuadras

EMPLAZAMIENTO:
Parque de la Naturaleza de Cabarceno (CANTABRIA)

PLANO:

Estado Reformado FACHADA FRONTAL Y POSTERIOR

HIPOPÓTAMOS PIGMEOS

Nº PLANO:

A -2 a

ESCALA:

1/50

FECHA: **Enero 2.019**

escala trazado 1:0,05 A3

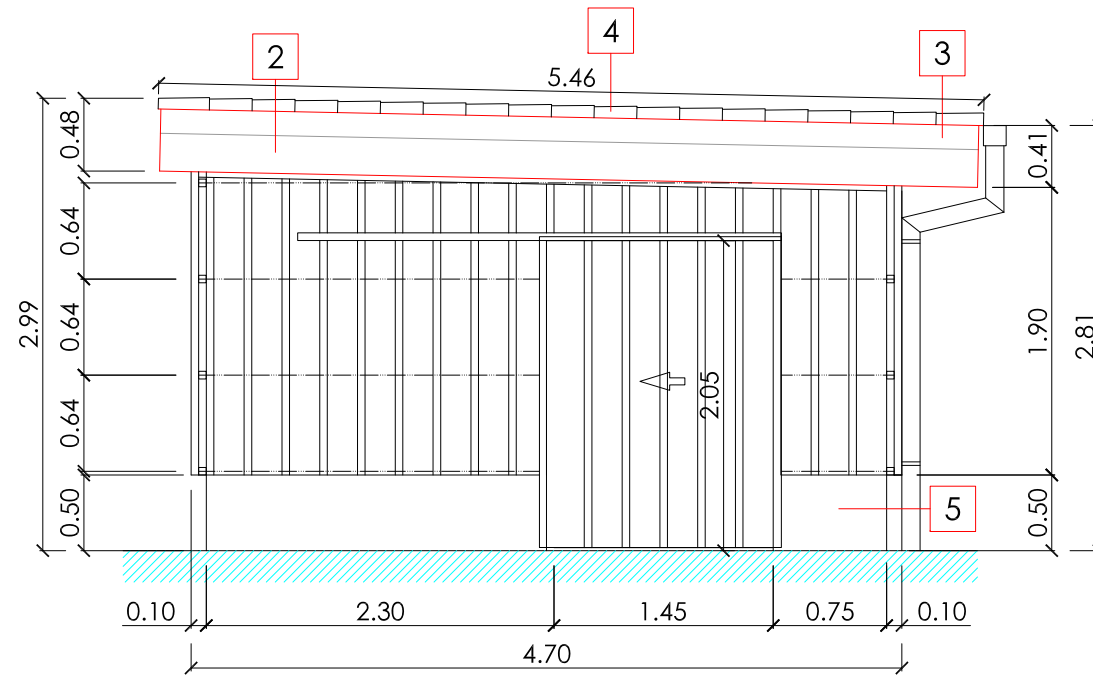

ALZADO LATERAL DERECHO

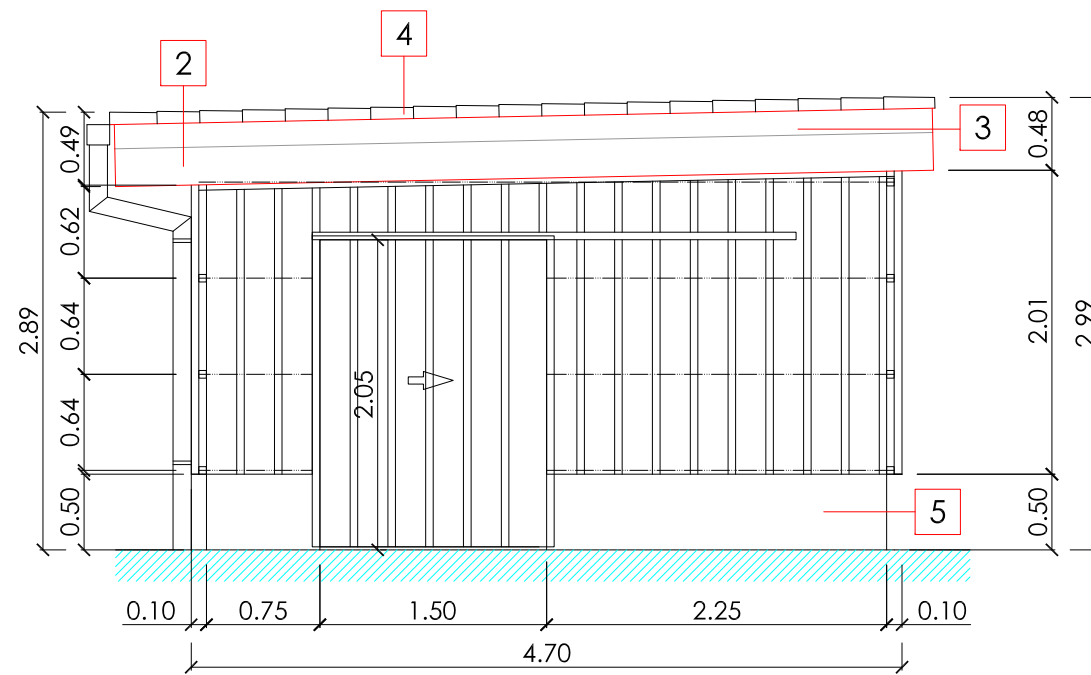

ALZADO LATERAL IZQUIERDO

LEYENDA DE ACABADOS

- 1 - Pilar
- 2 - Vigas.
- 3 - Viguetas.
- 4 - Cubierta chapa sándwich.
- 5 - Zócalo de hormigón.
- 6 - Fabrica de bloques
- 7 - Remate de chapa

OFICINA TÉCNICA:



Campa & Lamar
Técnicos Asociados S.L.
Oficina Técnica | Estudio Interiorismo
Plaza Derechos Humanos, nº 5, B, Izqda.
39008 - Santander - Cantabria
campaylamar@campaylamar.com
www.campaylamar.com

AUTOR:

CAMPA ARQUITECTOS TÉCNICOS
S.L.U.P.
Nº REGISTRO COLEGIADO 39 - ACO-005
José CAMPA VILLEGAS
Arquitecto Técnico
Colegiado nº 309
PZ. Derechos Humanos nº 5 BU IZ
39008 - Santander
TF: 609 41 30 88
E-mail: jcampav@coaatcan.com

Asunto:	Toma datos Estado Actual - 07-06-18		
Expediente:	Junio de 2.018	1/25/2019 5:44:36	
Sustituye:		Revisión:	Rev_00
Fecha:	25/01/2019 17:27:12		
Archivo:	CACACU_2º EXPEDIENTE_G0-A0.dwg		
Revisión:			
Revisión:			
Revisión:			

Cantur - Cabarceno

Expediente: Fecha:
CACACU_2º EXPEDIENTE_G0-A0 03-01-19

TÍTULO:

**Reparación y Adecantamiento
General de Cuadras**

EMPLAZAMIENTO:
Parque de la Naturaleza de
Cabarceno (CANTABRIA)

PLANO:

**Estado Reformado
ALZADOS FACHADA IZQDO-DCHO**

HIPOPÓTAMOS PIGMEOS

Nº PLANO:

A -2 b

ESCALA:

1/50

FECHA: **Enero 2.019**

escala trazado 1:0,05 A3

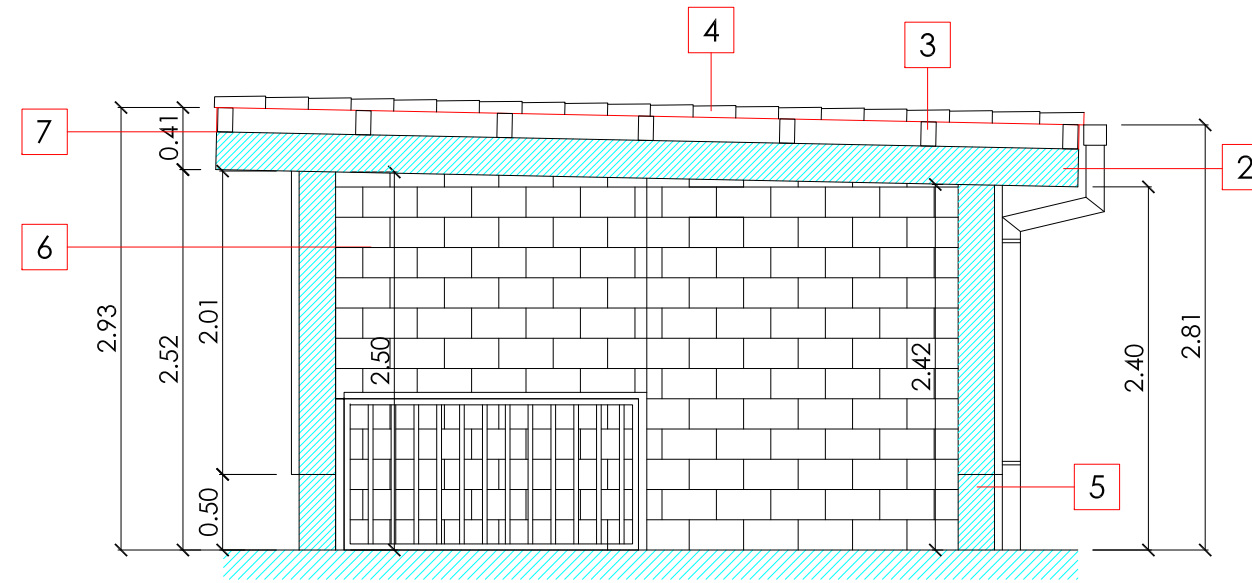

SECCION TRANSVERSAL A-A'

LEYENDA DE ACABADOS

- 1 - Pilar
- 2 - Vigas.
- 3 - Viguetas.
- 4 - Cubierta chapa sándwich.
- 5 - Zócalo de hormigón.
- 6 - Fabrica de bloques
- 7 - Remate de chapa

OFICINA TÉCNICA:



Campa & Lamar
Técnicos Asociados S.L.
Oficina Técnica | Estudio Interiorismo
Plaza Derechos Humanos, nº 5, B, Izqda.
39008 - Santander - Cantabria
campaylamar@campaylamar.com
www.campaylamar.com

AUTOR:

CAMPA ARQUITECTOS TÉCNICOS
S.L.U.P.
Nº REGISTRO COLEGIADO 39/100005
José CAMPA VILLEGAS
Arquitecto Técnico
Colegiado nº 309
PZ. Derechos Humanos nº 5 BU IZ
39008 - Santander
Tf: 609 41 30 88
E-mail: jcampav@coaatcan.com

Asunto:	Toma datos Estado Actual - 07-06-18	
Expediente:	Junio de 2.018	1/25/2019 5:45:01
Sustituye:		Revisión: Rev_00
Fecha:	25/01/2019 17:27:12	
Archivo:	CACACU_2º EXPEDIENTE_G0-A0.dwg	
Revisión:		
Revisión:		
Revisión:		

Cantur - Cabarceno

Expediente: CACACU_2º EXPEDIENTE_G0-A0 03-01-19

TÍTULO:

Reparación y Adecantamiento General de Cuadras

EMPLAZAMIENTO:
Parque de la Naturaleza de Cabarceno (CANTABRIA)

PLANO:

Estado Reformado SECCIÓN A-A'

HIPOPÓTAMOS PIGMEOS

Nº PLANO:

A -3

ESCALA:

1/50

FECHA: Enero 2.019

escala trazado 1:0,05 A3

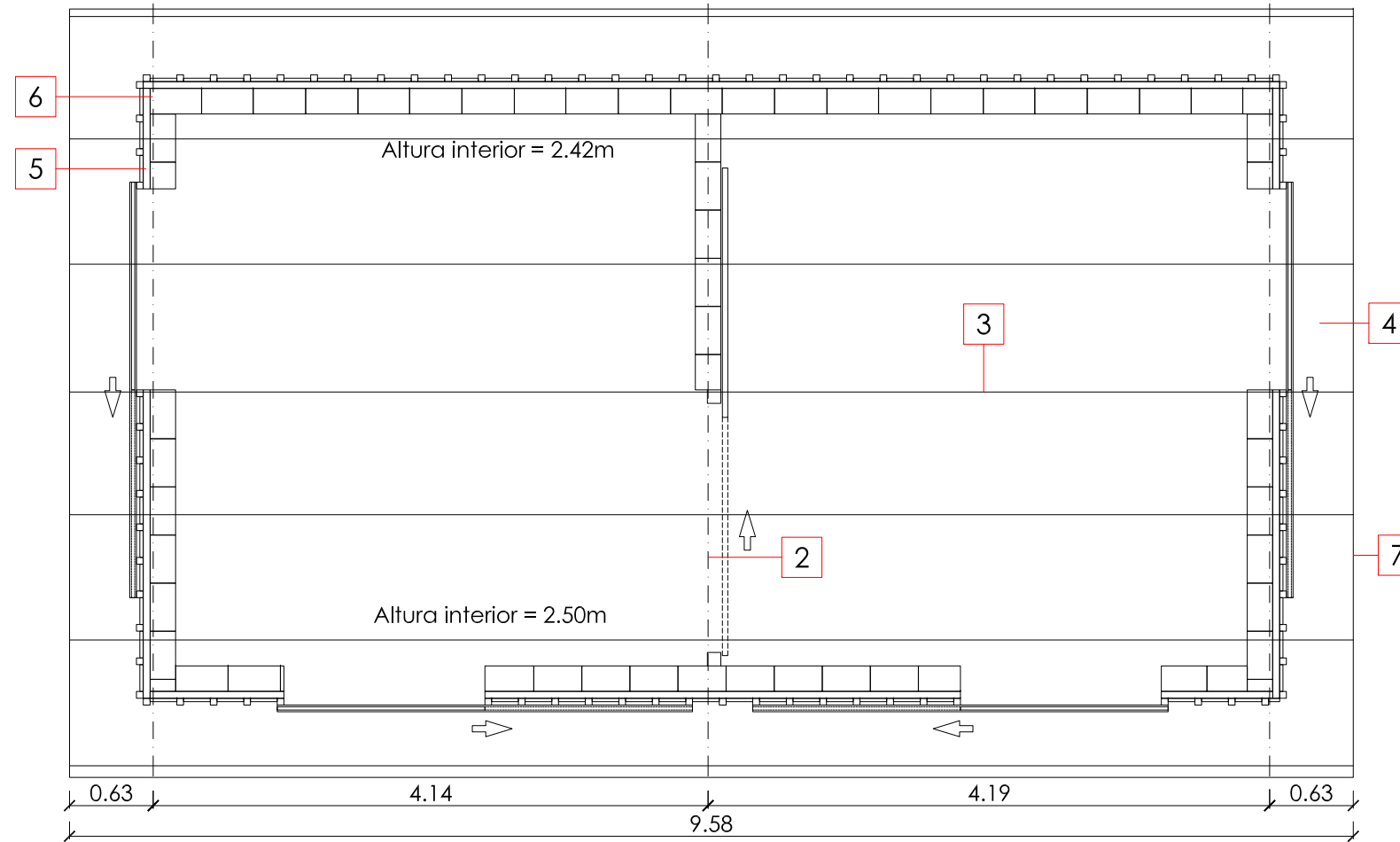

PLANTA

LEYENDA DE ACABADOS

- 1 - Pilar
- 2 - Vigas.
- 3 - Viguetas.
- 4 - Cubierta chapa sándwich.
- 5 - Zócalo de hormigón.
- 6 - Fabrica de bloques
- 7 - Remate de chapa

OFICINA TÉCNICA:



Campa & Lamar
Técnicos Asociados S.L.
Oficina Técnica | Estudio Interiorismo
Plaza Derechos Humanos, nº 5, B, Izqda.
39008 - Santander - Cantabria
campaylamar@campaylamar.com
www.campaylamar.com

AUTOR:

CAMPA ARQUITECTOS TÉCNICOS
S.L.U.P.
Nº REGISTRO FOLIOLEGAL 39 - 20005
José CAMPA VILLEGAS
Arquitecto Técnico
Colegiado nº 309
PZ. Derechos Humanos nº 5 BU IZ
39008 - Santander
Tel: 609 41 30 88
E-mail: jcampav@coaatcan.com

Asunto:	Toma datos Estado Actual - 07-06-18	
Expediente:	Junio de 2.018	1/25/2019 5:51:18
Sustituye:		Revisión: Rev_00
Fecha:	25/01/2019 17:27:12	
Archivo:	CACACU_2º EXPEDIENTE_G0-A0.dwg	
Revisión:		
Revisión:		
Revisión:		

Cantur - Cabarceno

Expediente: **CACACU_2º EXPEDIENTE_G0-A0 03-01-19**

TÍTULO:

Reparación y Adecantamiento General de Cuadras

EMPLAZAMIENTO:
Parque de la Naturaleza de Cabarceno (CANTABRIA)

PLANO:

Estado Reformado ESTRUCTURA - ACABADOS

HIPOPÓTAMOS PIGMEOS

Nº PLANO:

A -4

ESCALA:

1/50

FECHA: **Enero 2.019**

escala trazado 1:0,05 A3

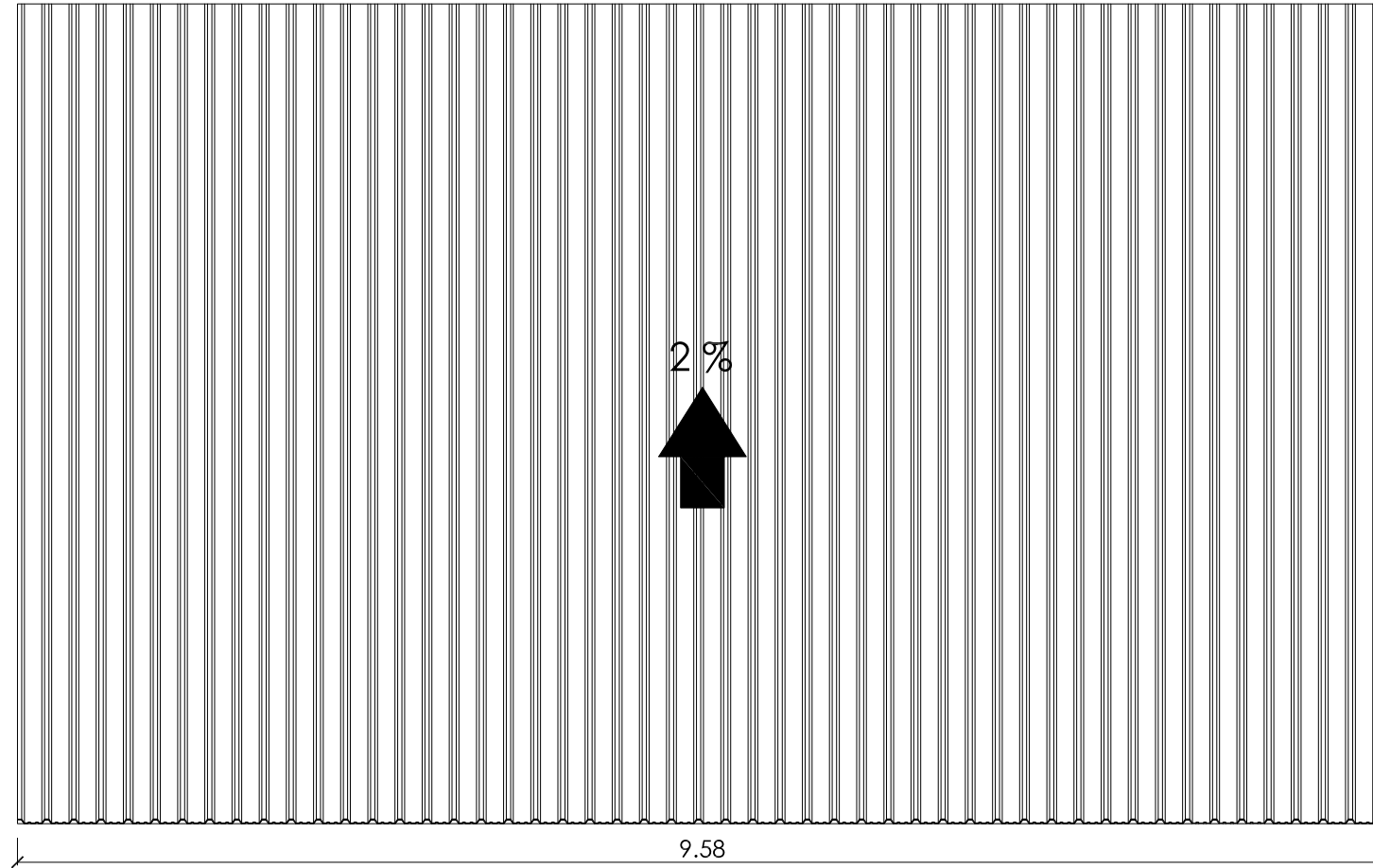

PLANTA

OFICINA TÉCNICA:



Campa & Lamar
Técnicos Asociados S.L.

Oficina Técnica | Estudio Interiorismo
Plaza Derechos Humanos, nº 5, Bj. Izqda.
39008 - Santander - Cantabria
campaylamar@campaylamar.com
www.campaylamar.com

AUTOR:

CAMPA ARQUITECTOS TÉCNICOS
S.L.U.P.

Nº REGISTRO COLEGIAL 39 / 020005
José CAMPA VILLEGAS
Arquitecto Técnico
Colegiado nº 309

PZ. Derechos Humanos nº 5 BU IZ
39008 - Santander
Tf: / 609 41 30 88
E-rhalk: jcampav@coaatcan.com

Asunto: Toma datos Estado Actual - 07-06-18

Expediente: Junio de 2.018 1/25/2019 5:53:35

Sustituye: Revisión: Rev_00

Fecha: 25/01/2019 17:27:12

Archivo: CACACU_2º EXPEDIENTE_G0-A0.dwg

Revisión:

Revisión:

Revisión:

Cantur - Cabarceno

Expediente: Fecha:
CACACU_2º EXPEDIENTE_G0-A0 03-01-19

TÍTULO:

**Reparación y Adecantamiento
General de Cuadras**

EMPLAZAMIENTO:
Parque de la Naturaleza de
Cabarceno (CANTABRIA)

PLANO:

**Estado Reformado
PLANTA CUBIERTA**

HIPOPÓTAMOS PIGMEOS

Nº PLANO:

A -5

ESCALA:

1/50

FECHA: **Enero 2.019**

escala trazado 1:0,05 A3

Cuadra de Watusis

- E-1 Emplazamiento en Parcela
- G-1 Estado Actual Cotas y Superficies
- G-2a Estado Actual Alzados de Fachada
- G-2b Estado Actual Alzados de Fachada
- G-3 Estado Actual Secciones
- A-1 Estado Reformado Cotas y Superficies
- A-2a Estado Reformado Alzados de Fachada
- A-2b Estado Reformado Alzados de Fachada
- A-3 Estado Reformado Secciones
- A-4 Estado Reformado Estructura - Acabados
- A-5 Estado Reformado Cubierta

Queda terminantemente prohibida la reproducción o divulgación, total o parcial de este plano sin la previa autorización por escrito de Campa Arquitectos Técnicos S.L.U.P.



WATUSIS

OFICINA TÉCNICA:

Campa & Lamar
 Técnicos Asociados S.L.
 Oficina Técnica | Estudio Interiorismo
 Plaza Derechos Humanos, nº 5, B, Izda.
 39008 - Santander - Cantabria
 campylamar@campylamar.com
 www.campylamar.com

AUTOR:
CAMPA ARQUITECTOS TÉCNICOS
 Nº REGISTRO LEGAL 39-1-00005 S.L.U.P.

José CAMPA VILLEGAS
 Arquitecto Técnico
 Colegiado nº 309

PZ. Derechos Humanos nº 5 BU IZ
 39008 - Santander
 Tf: 609 41 30 88
 E-mail: jcampav@coaatcan.com

Asunto:	Toma datos Estado Actual - 00-01-19	
Expediente:	Enero de 2.019	2/2/2019 11:29:53
Sustituye:		Revisión: Rev_00
Fecha:	02/02/2019 11:29:31	
Archivo:	CACACU_2º EXP_WA E 1.dwg	
Revisiones:		
Revisión:		
Revisión:		

Cantur - Cabarceno

Expediente: **CACACU_2º EXP_WA E 1** Fecha: **03-01-19**

TÍTULO:
 Reparación y Adecantamiento
 General de Cuadras

EMPLAZAMIENTO:
 Parque de la Naturaleza de
 Cabarceno (CANTABRIA)

PLANO:
 EMPLAZAMIENTO EN LA PARCELA

WATUSIS

Nº PLANO:
E - 1

ESCALA:
1/1000

FECHA:
 Enero 2.019

escala trazado 1:1 A3

PLANTA

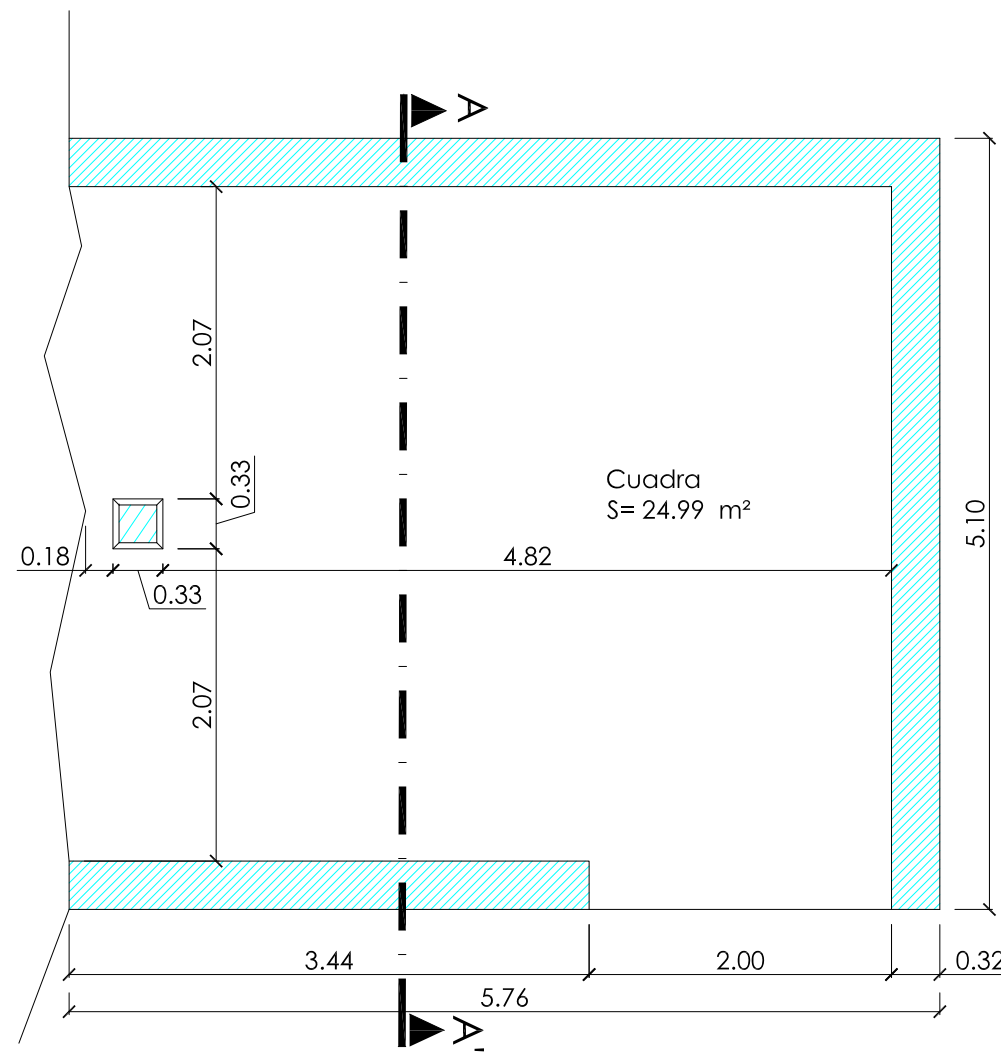

CUADRO DE SUPERFICIES		
Planta		
Cuadra	24,99	m²
Suf. Util	24,99	m²
Suf. Construida	29,50	m²

OFICINA TÉCNICA:



Campa & Lamar
Técnicos Asociados S.L.
Oficina Técnica | Estudio Interiorismo
Plaza Derechos Humanos, nº 5, B, Izqda.
39008 - Santander - Cantabria
compaylamar@compaylamar.com
www.compaylamar.com

AUTOR:

CAMPA ARQUITECTOS TÉCNICOS
S.L.U.P.
Nº REGISTRO COLEGIADO 397-A00005
José CAMPA VILLEGAS
Arquitecto Técnico
Colegiado nº 309
PZ. Derechos Humanos nº 5 BU IZ
39008 - Santander
Tf: 609 41 30 88
E-mail: jcampav@coaatcan.com

Asunto:	Toma datos Estado Actual - 07-06-18		
Expediente:	Junio de 2.018	2/3/2019 12:23:46	
Sustituye:		Revisión:	Rev_00
Fecha:	03/02/2019 13:00:54		
Archivo:	CACACU_2º EXPEDIENTE_G0-A0_REV 01.dwg		
Revisión:			
Revisión:			
Revisión:			

Cantur - Cabarceno

Expediente: CACACU_2º EXPEDIENTE_G0-A0_REV 01
Fecha: 02-02-19

TÍTULO:

Reparación y Adecantamiento General de Cuadras

EMPLAZAMIENTO:
Parque de la Naturaleza de Cabarceno (CANTABRIA)

PLANO:

Estado Actual
COTAS Y SUPERFICIES

WATUSIS

Nº PLANO:

G - 1

ESCALA:

1/50

FECHA: Enero 2.019

escala trazado 1:0,05 A3

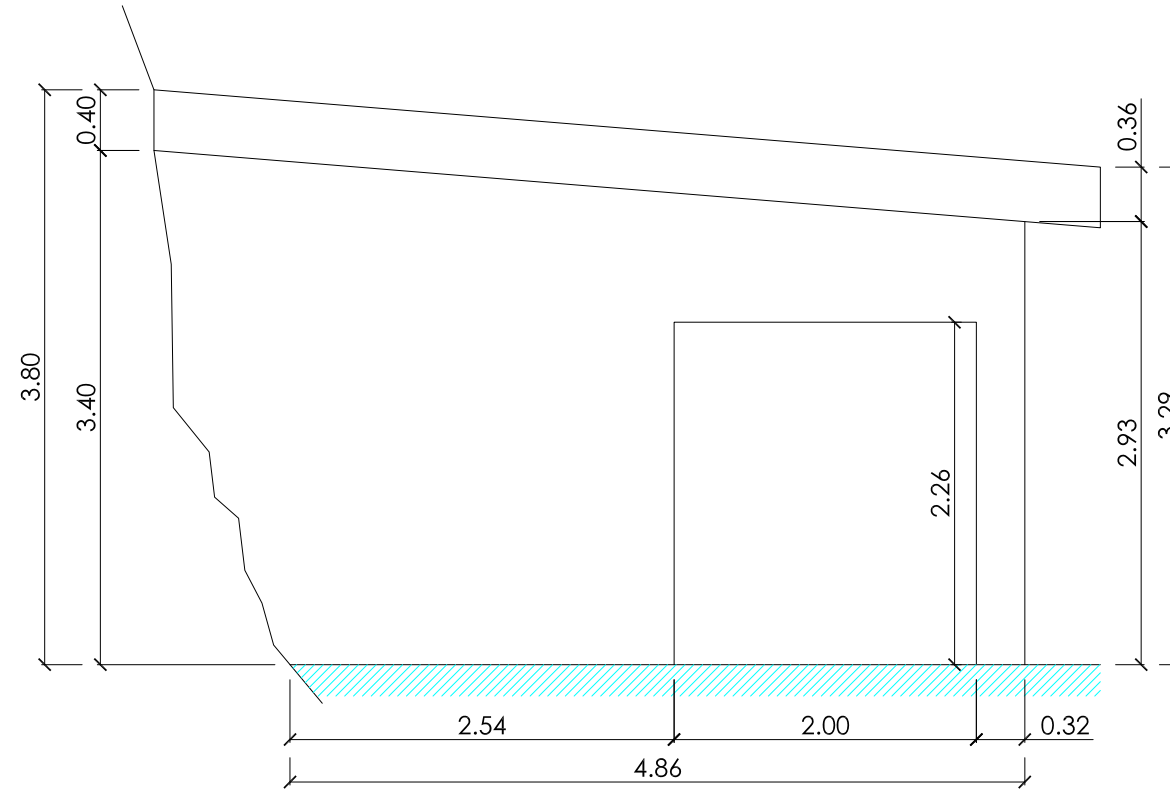

ALZADO FRONTAL

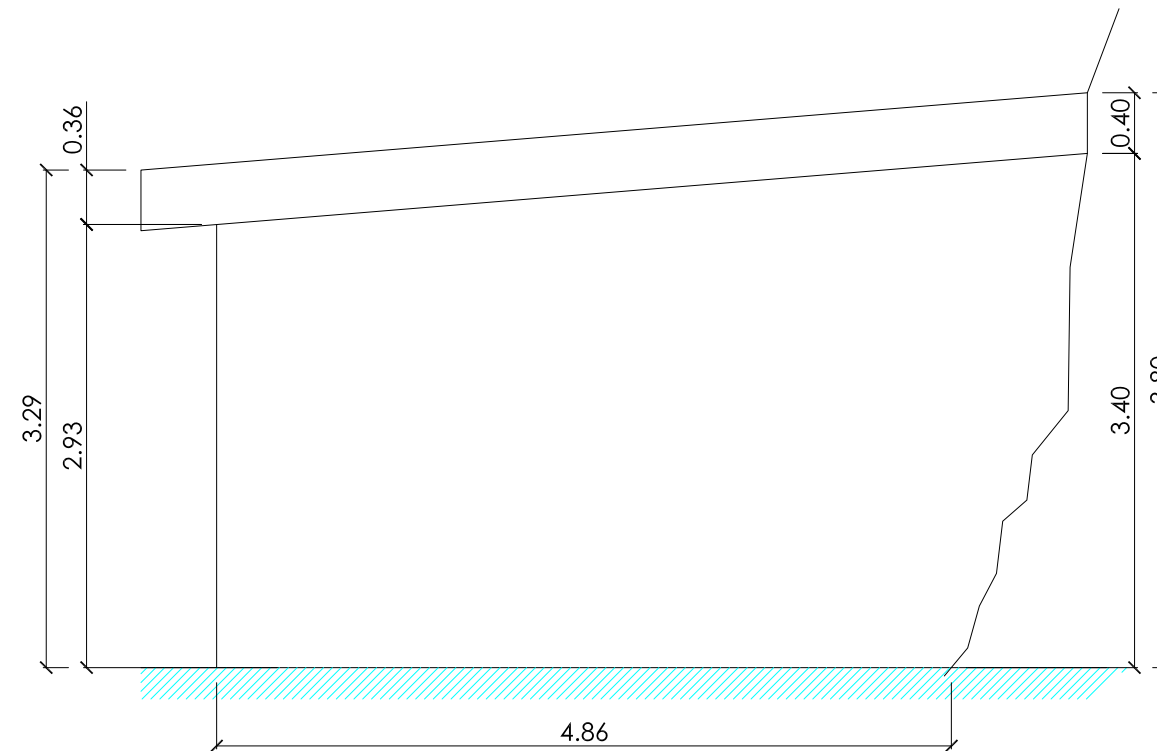

ALZADO POSTERIOR

OFICINA TÉCNICA:



Campa & Lamar
Técnicos Asociados S.L.
Oficina Técnica | Estudio Interiorismo
Plaza Derechos Humanos, nº 5, B, Izqda.
39008 - Santander - Cantabria
campaylamar@campaylamar.com
www.campaylamar.com

AUTOR:

CAMPA ARQUITECTOS TÉCNICOS
S. L. U. P.
Nº REGISTRO COLEGIADO 29-1-00005
José CAMPA VILLEGAS
Arquitecto Técnico
Colegiado nº 309
PZ. Derechos Humanos nº 5 BU IZ
39008 - Santander
Tf: 609 41 30 88
E-mail: jcampav@coaatcan.com

Asunto:	Toma datos Estado Actual - 07-06-18	
Expediente:	Junio de 2.018	2/3/2019 12:30:22
Sustituye:		Revisiones: Rev_00
Fecha:	03/02/2019 13:00:54	
Archivo:	CACACU_2º EXPEDIENTE_G0-A0_REV 01.dwg	
Revisiones:		
Revisiones:		
Revisiones:		

Cantur - Cabarceno

Expediente: CACACU_2º EXPEDIENTE_G0-A0_REV 01
Fecha: 02-02-19

TÍTULO:

Reparación y Adecantamiento General de Cuadras

EMPLAZAMIENTO:
Parque de la Naturaleza de Cabarceno (CANTABRIA)

PLANO:

Estado Actual
FACHADA FRONTAL Y POSTERIOR

WATUSIS

Nº PLANO:

G -2 a

ESCALA:

1/50

FECHA: **Enero 2.019**

escala trazado 1:0,05 A3

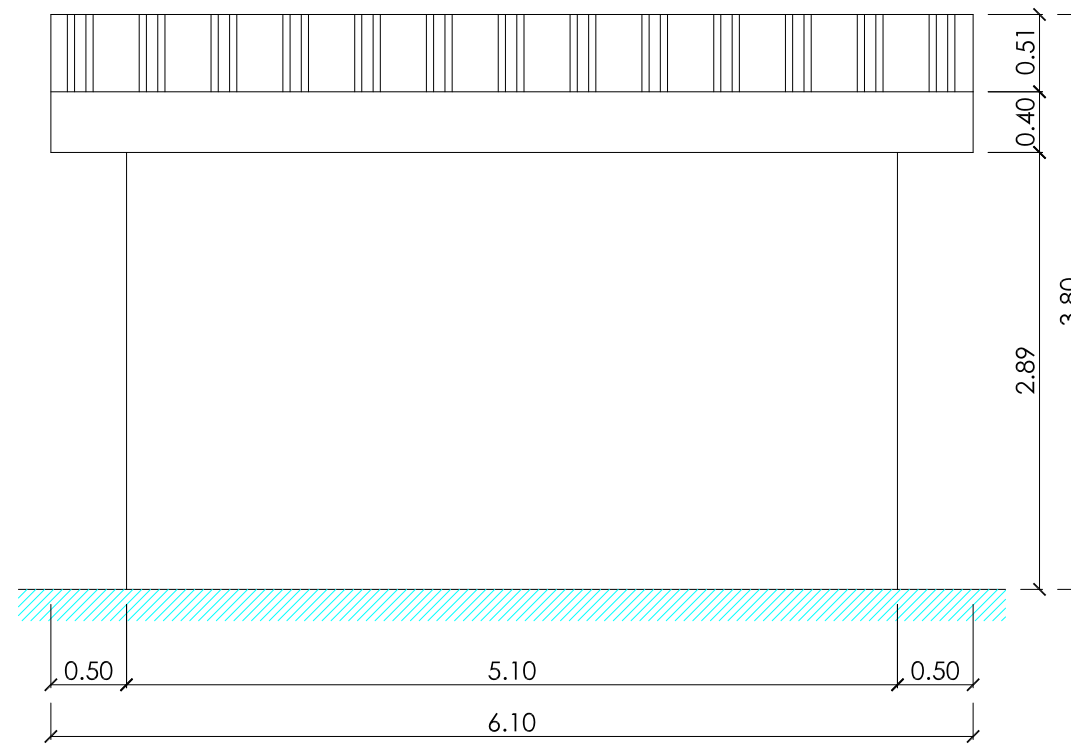

ALZADO LATERAL

OFICINA TÉCNICA:



Campa & Lamar
Técnicos Asociados S.L.
Oficina Técnica | Estudio Interiorismo
Plaza Derechos Humanos, nº 5, B, Izqda.
39008 - Santander - Cantabria
campaylamar@campaylamar.com
www.campaylamar.com

AUTOR:

CAMPA ARQUITECTOS TÉCNICOS
S. L. U. P.
Nº REGISTRO COLEGIAL 39 / 100005
José CAMPA VILLEGAS
Arquitecto Técnico
Colegiado nº 309
PZ. Derechos Humanos nº 5 BU IZ
39008 - Santander
Tf: / 609 41 30 88
E-mail: jcampav@coaatcan.com

Asunto:	Toma datos Estado Actual - 07-06-18	
Expediente:	Junio de 2.018	2/3/2019 12:30:47
Sustituye:		Revisión: Rev_00
Fecha:	03/02/2019 13:00:54	
Archivo:	CACACU_2º EXPEDIENTE_G0-A0_REV 01.dwg	
Revisión:		
Revisión:		
Revisión:		

Cantur - Cabarceno

Expediente: CACACU_2º EXPEDIENTE_G0-A0_REV 01
Fecha: 02-02-19

TÍTULO:

Reparación y Adecantamiento
General de Cuadras

EMPLAZAMIENTO:
Parque de la Naturaleza de
Cabarceno (CANTABRIA)

PLANO:

Estado Actual
ALZADO FACHADA LATERAL

WATUSIS

Nº PLANO:

G -2 b

ESCALA:

1/50

FECHA: Enero 2.019

escala trazado 1:0,05 A3

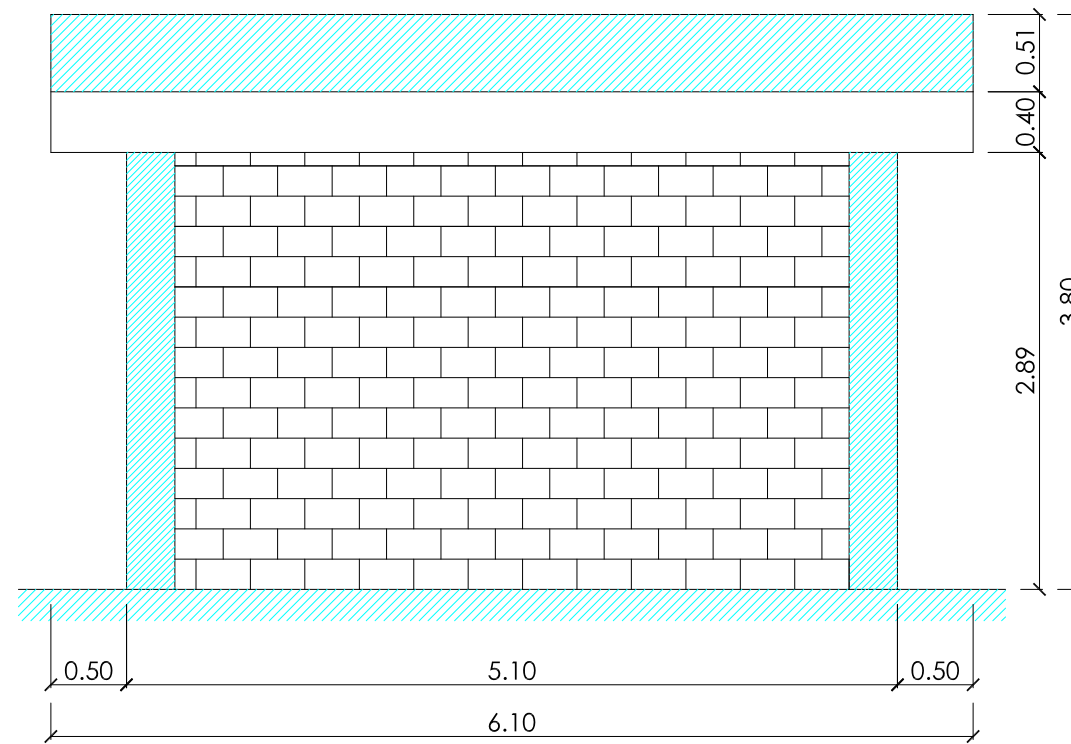

SECCION TRANSVERSAL A-A'

OFICINA TÉCNICA:



Campa & Lamar
Técnicos Asociados S.L.
Oficina Técnica | Estudio Interiorismo
Plaza Derechos Humanos, nº 5, B, Izda.
39008 - Santander - Cantabria
campaylamar@campaylamar.com
www.campaylamar.com

AUTOR:

CAMPA ARQUITECTOS TÉCNICOS
Nº REGISTRO COLEGIADO: 36 - A00005 S.L.U.P.
José CAMPA VILLEGAS
Arquitecto Técnico
Colegiado nº 309
PZ. Derechos Humanos nº 5 BU IZ
39008 - Santander
Tf: 609 41 30 88
E-mail: jcampav@coaatcan.com

Asunto:	Toma datos Estado Actual - 07-06-18	
Expediente:	Junio de 2.018	2/3/2019 12:31:23
Sustituye:		Revisión: Rev_00
Fecha:	03/02/2019 13:00:54	
Archivo:	CACACU_2º EXPEDIENTE_G0-A0_REV 01.dwg	
Revisión:		
Revisión:		
Revisión:		

Cantur - Cabarceno

Expediente: CACACU_2º EXPEDIENTE_G0-A0_REV 01
Fecha: 02-02-19

TÍTULO:

Reparación y Adecantamiento General de Cuadras

EMPLAZAMIENTO:
Parque de la Naturaleza de Cabarceno (CANTABRIA)

PLANO:

Estado Reformado
SECCIÓN A-A'

WATUSIS

Nº PLANO:

G -3

ESCALA:

1/50

FECHA: **Enero 2.019**

escala trazado 1:0,05 A3

PLANTA

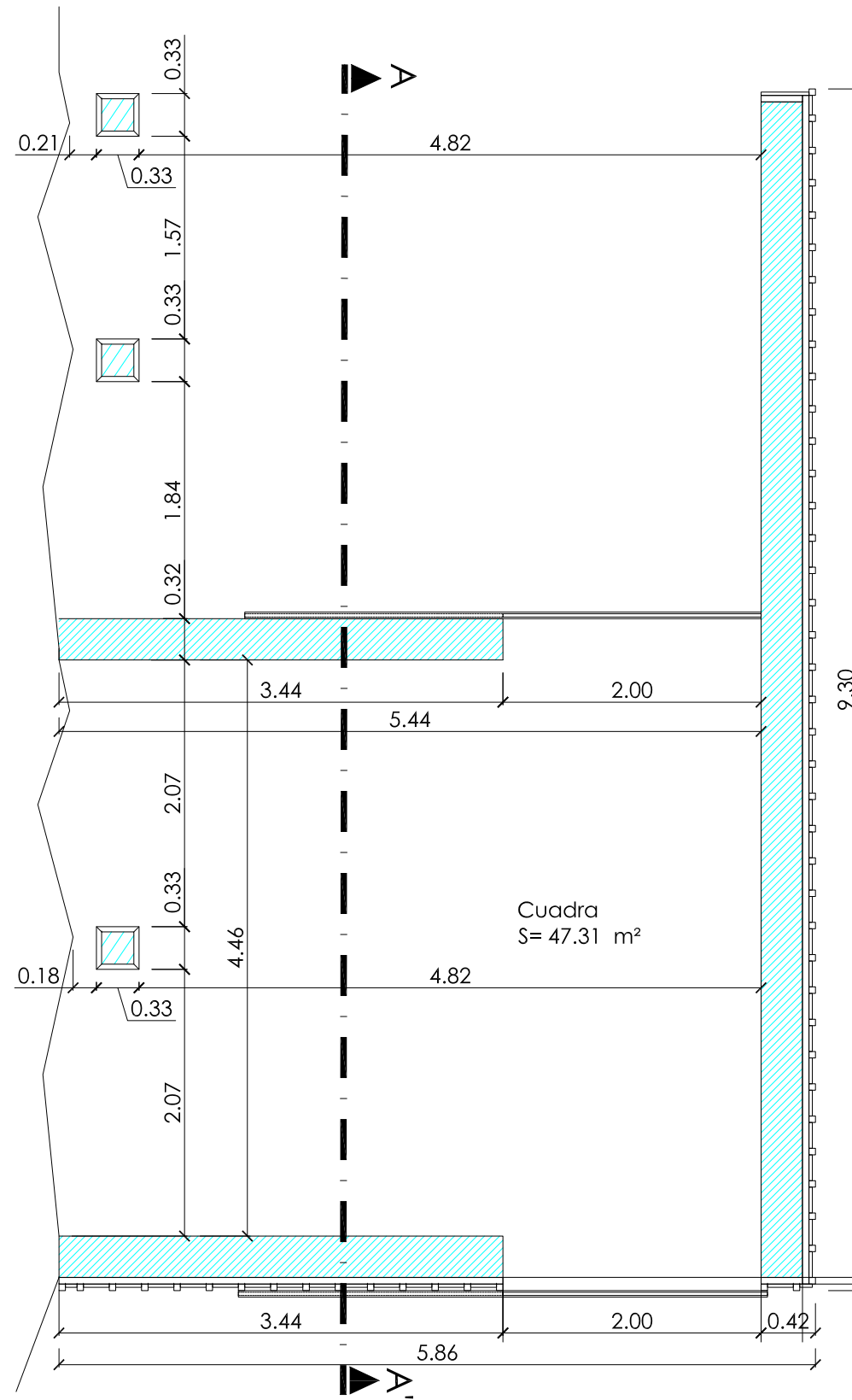

CUADRO DE SUPERFICIES		
Planta		
Cuadra	47,31	m ²
Suf. Util	47,31	m ²
Suf. Construida	52,54	m ²

OFICINA TÉCNICA:



Campa & Lamar
Técnicos Asociados S.L.
Oficina Técnica | Estudio Interiorismo
Plaza Derechos Humanos, nº 5, B, Izqda.
39008 - Santander - Cantabria
campaylamar@campaylamar.com
www.campaylamar.com

AUTOR:

CAMPA ARQUITECTOS TÉCNICOS
S. L. U. P.
Nº REGISTRO COLEGIADO 29-1-00005
José CAMPA VILLEGAS
Arquitecto Técnico
Colegiado nº 309
PZ. Derechos Humanos nº 5 BU IZ
39008 - Santander
TF: 609 41 30 88
E-mail: jcampav@coaatcan.com

Asunto:	Toma datos Estado Actual - 07-06-18	
Expediente:	Junio de 2.018	2/3/2019 12:25:30
Sustituye:		Revisión: Rev_00
Fecha:	03/02/2019 13:00:54	
Archivo:	CACACU_2º EXPEDIENTE_G0-A0_REV 01.dwg	
Revisión:		
Revisión:		
Revisión:		

Cantur - Cabarceno

Expediente: CACACU_2º EXPEDIENTE_G0-A0_REV 01
Fecha: 02-02-19

TÍTULO:

Reparación y Adecantamiento General de Cuadras

EMPLAZAMIENTO:
Parque de la Naturaleza de Cabarceno (CANTABRIA)

PLANO:

Estado Reformado COTAS Y SUPERFICIES

WATUSIS

Nº PLANO:

A - 1

ESCALA:

1/50

FECHA: **Enero 2.019**

escala trazado 1:0,05 A3

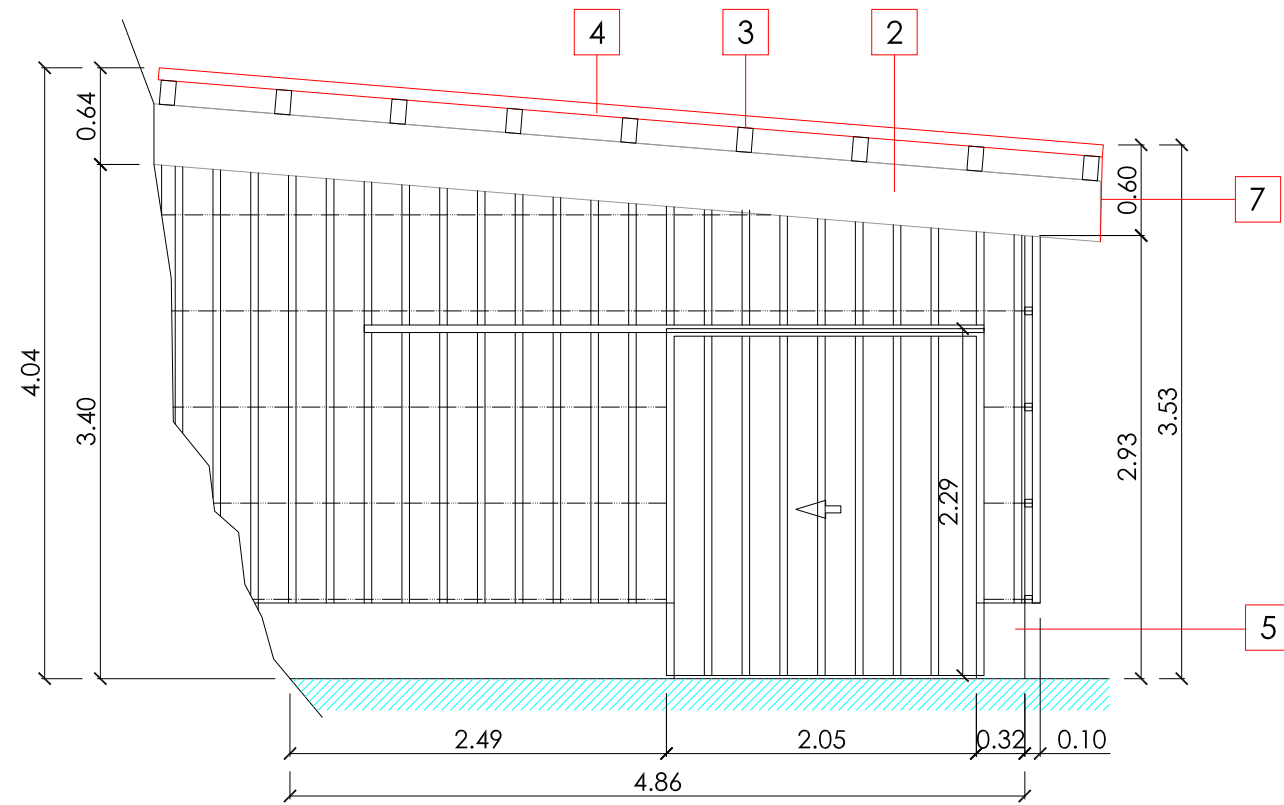

ALZADO FRONTAL

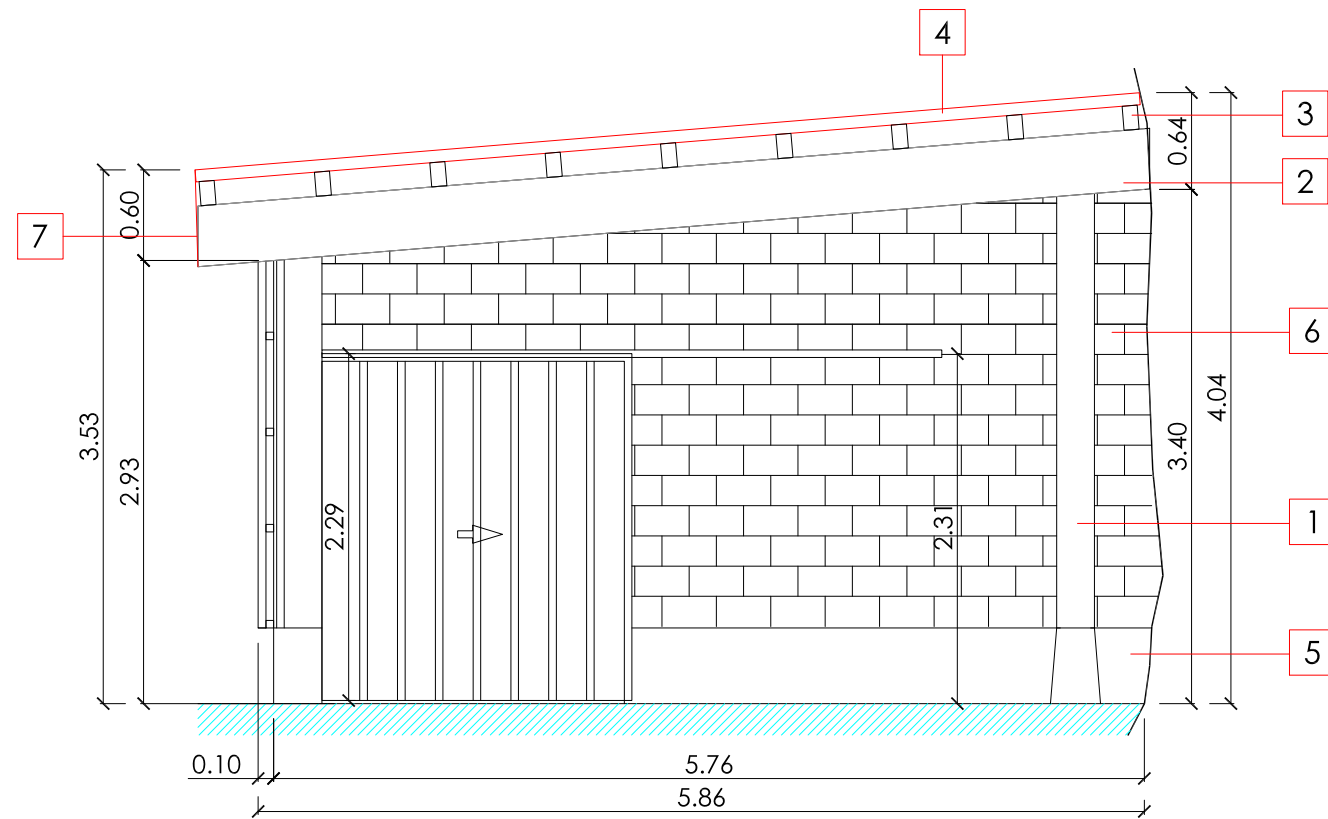

ALZADO POSTERIOR

LEYENDA DE ACABADOS

- 1 - Pilar
- 2 - Vigas.
- 3 - Viguetas.
- 4 - Cubierta chapa sándwich.
- 5 - Zócalo de hormigón.
- 6 - Fabrica de bloques
- 7 - Remate de chapa

OFICINA TÉCNICA:



Campa & Lamar
Técnicos Asociados S.L.
Oficina Técnica | Estudio Interiorismo
Plaza Derechos Humanos, nº 5, B, Izqda.
39008 - Santander - Cantabria
campaylamar@campaylamar.com
www.campaylamar.com

AUTOR:

CAMPA ARQUITECTOS TÉCNICOS
S.L.U.P.
Nº REGISTRO COLEGIADO 39 / 00005
José CAMPA VILLEGAS
Arquitecto Técnico
Colegiado nº 309
PZ. Derechos Humanos nº 5 BU IZ
39008 - Santander
Tf: 609 41 30 88
E-mail: jcampav@coaatcan.com

Asunto:	Toma datos Estado Actual - 07-06-18
Expediente:	Junio de 2.018 2/3/2019 12:27:25
Sustituye:	Revisión: Rev_00
Fecha:	03/02/2019 13:00:54
Archivo:	CACACU_2º EXPEDIENTE_G0-A0_REV 01.dwg
Revisión:	
Revisión:	
Revisión:	

Cantur - Cabarceno

Expediente: CACACU_2º EXPEDIENTE_G0-A0_REV 01
Fecha: 02-02-19

TÍTULO:

Reparación y Adecantamiento
General de Cuadras

EMPLAZAMIENTO:
Parque de la Naturaleza de
Cabarceno (CANTABRIA)

PLANO:

Estado Reformado
FACHADA FRONTAL Y POSTERIOR

WATUSIS

Nº PLANO:

A -2 a

ESCALA:

1/50

FECHA: Enero 2.019

escala trazado 1:0.05 _Rcda 8796078030992

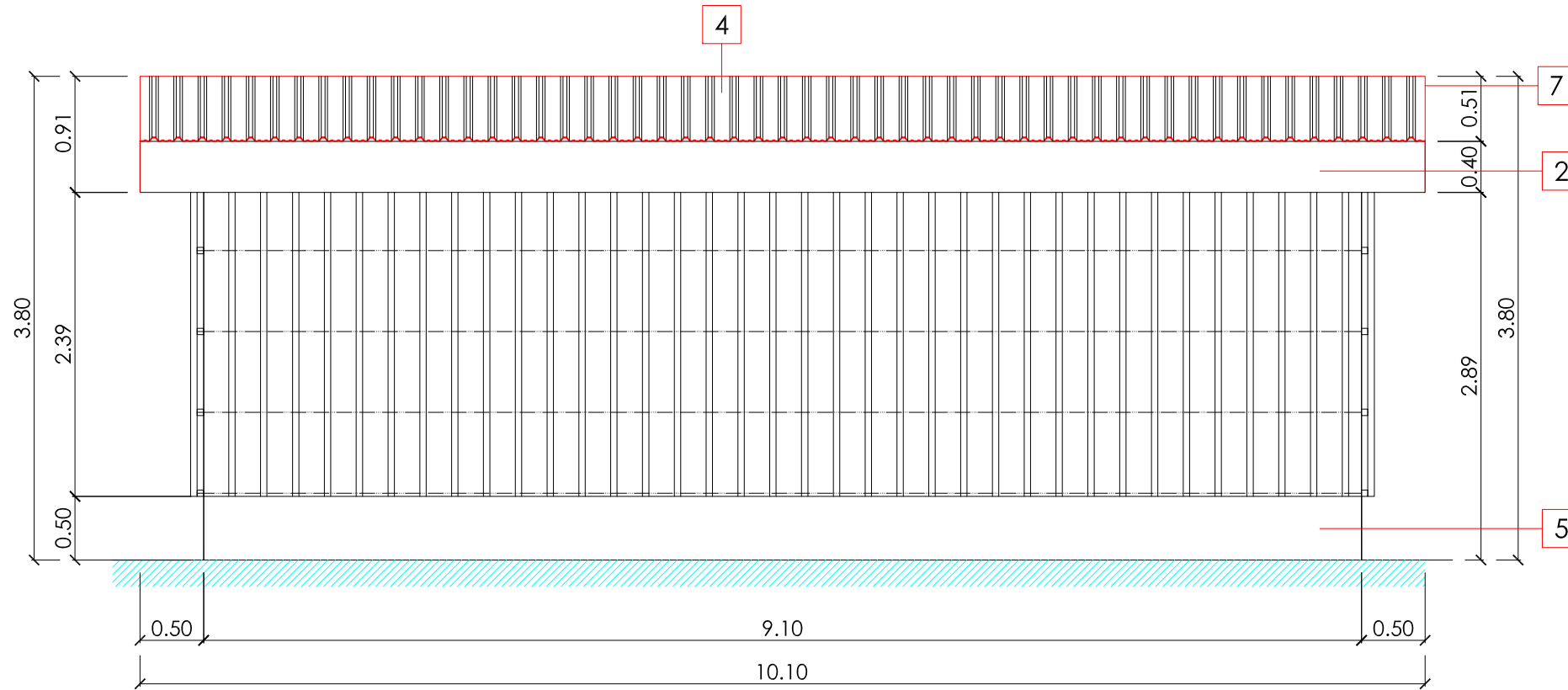

ALZADO LATERAL

LEYENDA DE ACABADOS

- 1 - Pilar
- 2 - Vigas.
- 3 - Viguetas.
- 4 - Cubierta chapa sándwich.
- 5 - Zócalo de hormigón.
- 6 - Fabrica de bloques
- 7 - Remate de chapa

OFICINA TÉCNICA:



Campa & Lamar
Arquitectos Técnicos S.L.
Oficina Técnica | Estudio Interiorismo
Plaza Derechos Humanos, nº 5, B, Izqda.
39008 - Santander - Cantabria
compaylamar@compaylamar.com
www.compaylamar.com

AUTOR:

CAMPA ARQUITECTOS TÉCNICOS
S.L.U.P.
Nº REGISTRO LEGAL 39 - J-0005
José CAMPA VILLEGAS
Arquitecto Técnico
Colegiado nº 309
PZ. Derechos Humanos nº 5 BU IZ
39008 - Santander
Tf: 609 41 30 88
E-mail: jcampav@coaatcan.com

Asunto:	Toma datos Estado Actual - 07-06-18		
Expediente:	Junio de 2.018	2/3/2019 12:27:50	
Sustituye:		Revisión:	Rev_00
Fecha:	03/02/2019 13:00:54		
Archivo:	CACACU_2º EXPEDIENTE_G0-A0_REV 01.dwg		
Revisiones:			
Revisiones:			
Revisiones:			

Cantur - Cabarceno

Expediente: CACACU_2º EXPEDIENTE_G0-A0_REV 01
Fecha: 02-02-19

TÍTULO:

Reparación y Adecantamiento General de Cuadras

EMPLAZAMIENTO:
Parque de la Naturaleza de Cabarceno (CANTABRIA)

PLANO:

Estado Reformado ALZADO FACHADA LATERAL

WATUSIS

Nº PLANO:

A -2 b

ESCALA:

1/50

FECHA: Enero 2.019

escala trazado 1:0,05 A3

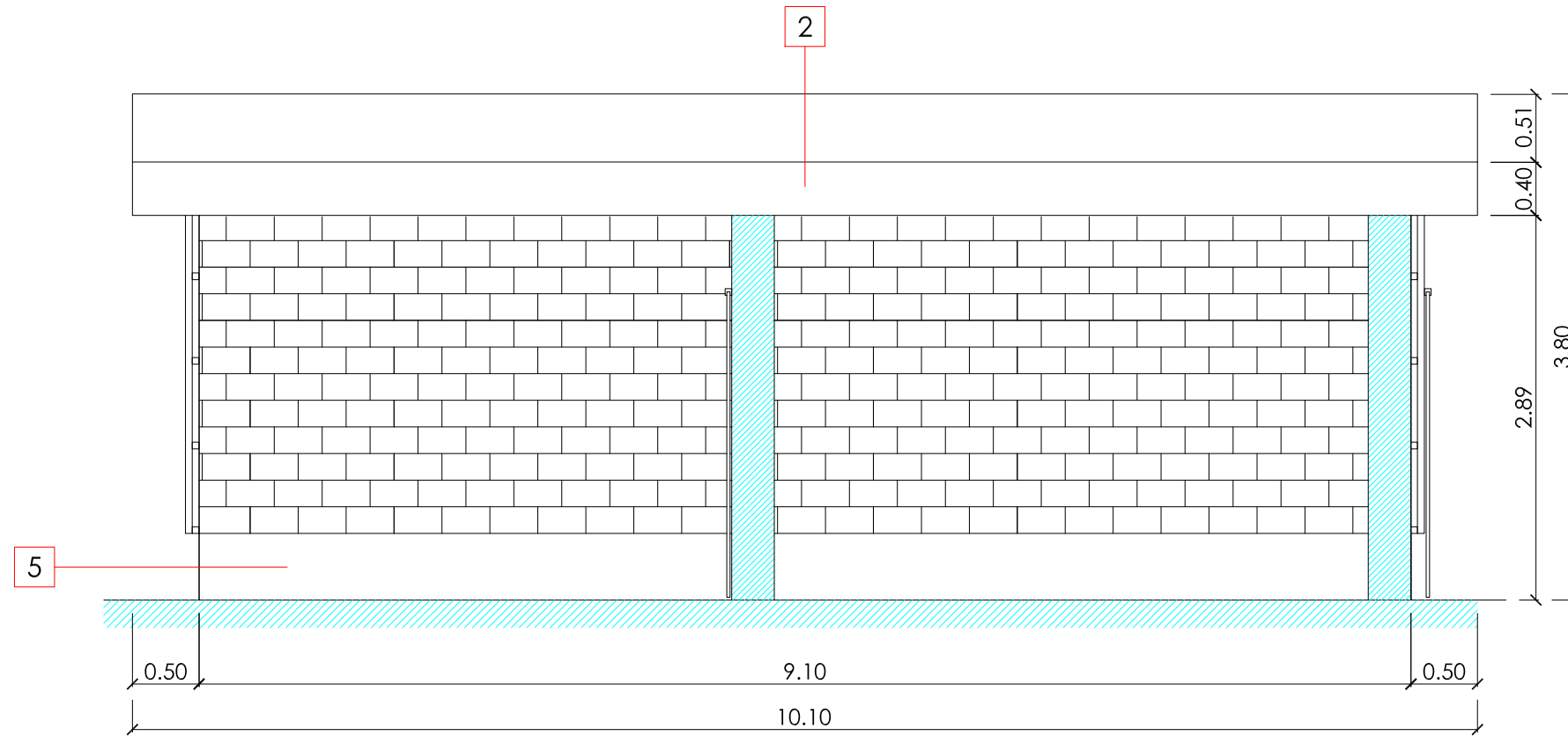

SECCION TRANSVERSAL A-A'

LEYENDA DE ACABADOS

- 1 - Pilar
- 2 - Vigas.
- 3 - Viguetas.
- 4 - Cubierta chapa sándwich.
- 5 - Zócalo de hormigón.
- 6 - Fabrica de bloques
- 7 - Remate de chapa

OFICINA TÉCNICA:



Campa & Lamar
Técnicos Asociados S.L.
Oficina Técnica | Estudio Interiorismo
Plaza Derechos Humanos, nº 5, B, Izqda.
39008 - Santander - Cantabria
compaylamar@compaylamar.com
www.compaylamar.com

AUTOR:

CAMPA ARQUITECTOS TÉCNICOS
S. L. U. P.
Nº REGISTRO COLEGIAL 39/00005
José CAMPA VILLEGAS
Arquitecto Técnico
Colegiado nº 309
PZ. Derechos Humanos nº 5 BU IZ
39008 - Santander
Tf: / 609 41 30 88
E-mail: jcampav@coaatcan.com

Asunto:	Toma datos Estado Actual - 07-06-18		
Expediente:	Junio de 2.018	2/3/2019 12:29:49	
Sustituye:		Revisión:	Rev_00
Fecha:	03/02/2019 13:00:54		
Archivo:	CACACU_2º EXPEDIENTE_G0-A0_REV 01.dwg		
Revisión:			
Revisión:			
Revisión:			

Cantur - Cabarceno

Expediente: CACACU_2º EXPEDIENTE_G0-A0_REV 01 Fecha: 02-02-19

TÍTULO:

Reparación y Adecantamiento General de Cuadras

EMPLAZAMIENTO:
Parque de la Naturaleza de Cabarceno (CANTABRIA)

PLANO:

Estado Reformado SECCIÓN A-A'

WATUSIS

Nº PLANO:

A -3

ESCALA:

1/50

FECHA: Enero 2.019

escala trazado 1:0,05 A3

PLANTA

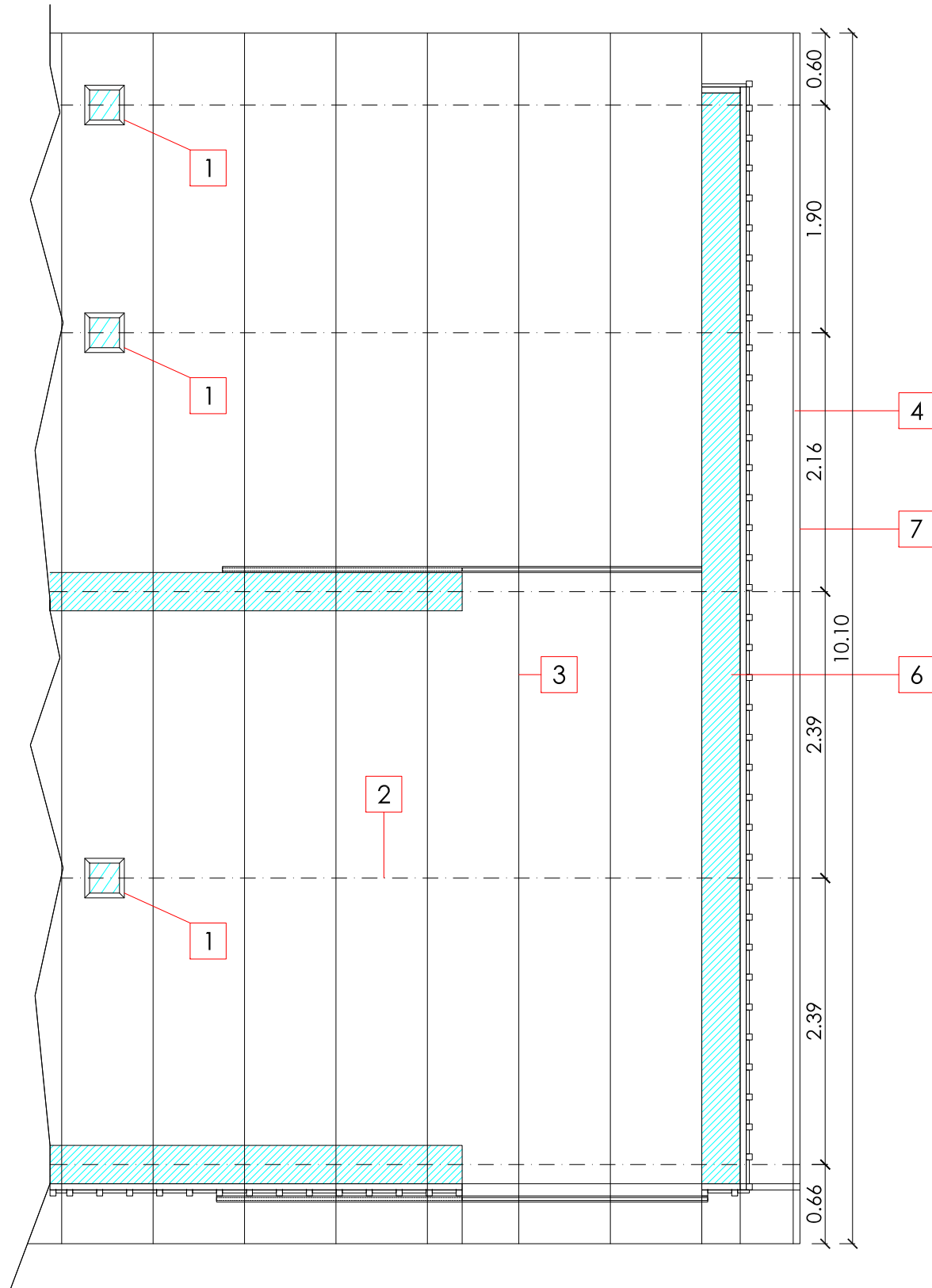

LEYENDA DE ACABADOS

- 1 - Pilar
- 2 - Vigas.
- 3 - Viguetas.
- 4 - Cubierta chapa sándwich.
- 5 - Zócalo de hormigón.
- 6 - Fabrica de bloques
- 7 - Remate de chapa

OFICINA TÉCNICA:



Campa & Lamar
Técnicos Asociados S.L.

Oficina Técnica | Estudio Interiorismo
Plaza Derechos Humanos, nº 5, B, Izqda.
39008 - Santander - Cantabria
compaylamar@compaylamar.com
www.compaylamar.com

AUTOR:

CAMPA ARQUITECTOS TÉCNICOS

Nº REGISTRO COLEGIADO 39 - 20005 S. L. U. P.

Jose CAMPA VILLEGAS
Arquitecto Técnico
Colegiado nº 309

PZ. Derechos Humanos nº 5 BU IZ
39008 - Santander
TF: 609 41 30 88
E-mail: jcampav@coaatcan.com

Asunto: Toma datos Estado Actual - 07-06-18

Expediente: Junio de 2.018 2/3/2019 12:32:36

Substipos: Revisión: Rev_00

Fecha: 03/02/2019 13:00:54

Archivo: CACACU_2º EXPEDIENTE_G0-A0_REV 01.dwg

Revisión:

Revisión:

Cantur - Cabarceno

Expediente: CACACU_2º EXPEDIENTE_G0-A0_REV 01
Fecha: 02-02-19

TÍTULO:

**Reparación y Adecantamiento
General de Cuadras**

EMPLAZAMIENTO:
Parque de la Naturaleza de
Cabarceno (CANTABRIA)

PLANO:

**Estado Reformado
ESTRUCTURA - ACABADOS**

WATUSIS

Nº PLANO:

A -4

ESCALA:

1/50

FECHA: **Enero 2.019**

escala trazado 1:0,05 A3

PLANTA

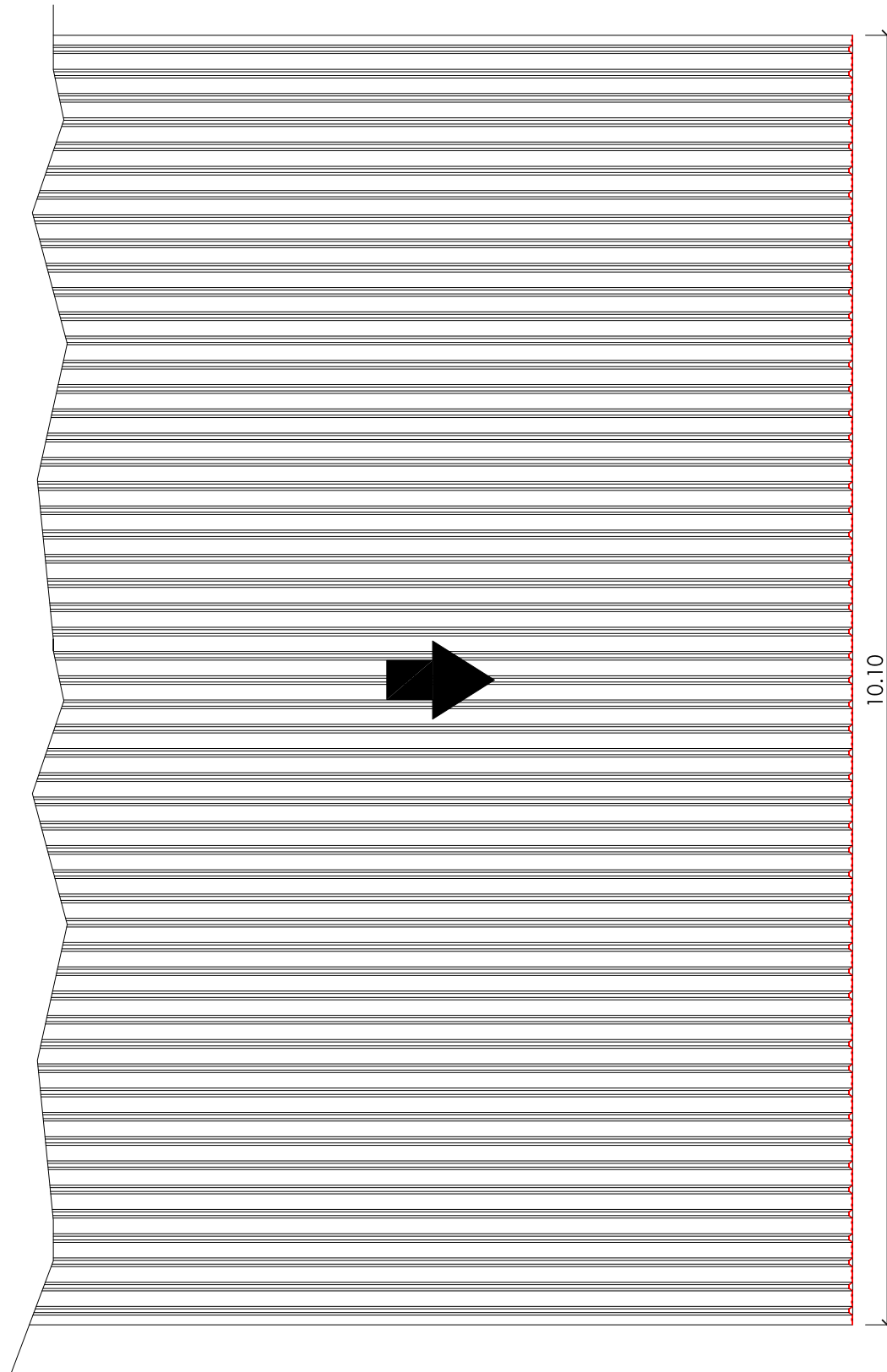

OFICINA TÉCNICA:



Campa & Lamar
Técnicos Asociados S.L.

Oficina Técnica | Estudio Interiorismo
Plaza Derechos Humanos, nº 5, B, Izqda.
39008 - Santander - Cantabria
compaylamar@compaylamar.com
www.compaylamar.com

AUTOR:

CAMPA ARQUITECTOS TÉCNICOS

Nº REGISTRO LEGAL 39 - 20005 S. L. U. P.

José CAMPA VILLEGAS
Arquitecto Técnico
Colegiado nº 309

PZ. Derechos Humanos nº 5 BU IZ
39008 - Santander
Tf: 609 41 30 88
E-mail: jcampav@coaatcan.com

Asunto: Toma datos Estado Actual - 07-06-18

Expediente: Junio de 2.018 2/3/2019 12:33:19

Fecha: 03/02/2019 13:00:54

Revisión: CACACU_2º EXPEDIENTE_G0-A0_REV 01.dwg

Revisión:

Revisión:

Revisión:

Cantur - Cabarceno

Expediente: CACACU_2º EXPEDIENTE_G0-A0_REV 01
Fecha: 02-02-19

TÍTULO:

**Reparación y Adecantamiento
General de Cuadras**

EMPLAZAMIENTO:
Parque de la Naturaleza de
Cabarceno (CANTABRIA)

PLANO:

**Estado Reformado
PLANTA CUBIERTA**

WATUSIS

Nº PLANO:

A -5

ESCALA:

1/50

FECHA: **Enero 2.019**

escala trazado 1:0,05 A3

Cuadra de Camello Bactriano

E-1 Emplazamiento en Parcela



CAMELLO
BACTRIANO

OFICINA TÉCNICA:

Campa & Lamar
 Técnicos Asociados S.L.
 Oficina Técnica | Estudio Interiorismo
 Plaza Derechos Humanos, nº 5, B, Izda.
 39008 - Santander - Cantabria
 campaylamar@campaylamar.com
 www.campaylamar.com

AUTOR:
CAMPA ARQUITECTOS TÉCNICOS
 S.L.U.P.
 Nº REGISTRO COLEGIADO 2000005
 José CAMPA VILLEGAS
 Arquitecto Técnico
 Colegiado nº 309
 PZ. Derechos Humanos nº 5 BU IZ
 39008 - Santander
 Tf: / 609 41 30 88
 E-mail: jcampav@coaatcan.com

Asunto:	Toma datos Estado Actual - 00-01-19	
Expediente:	Enero de 2.019	2/2/2019 11:19:24
Sustituye:		Revisión: Rev_00
Fecha:	02/02/2019 10:23:59	
Archivo:	CACACU_2º EXP_CAM E 1.dwg	
Revisión:		
Revisión:		
Revisión:		

Cantur - Cabarceno
 Expediente: CACACU_2º EXP_CAM E 1 Fecha: 03-01-19

TÍTULO:
 Reparación y Adecantamiento
 General de Cuadras
**Parque de la Naturaleza de
 Cabarceno (CANTABRIA)**

PLANO:
 EMPLAZAMIENTO EN LA PARCELA
CAMELLO BACTRIANO

Nº PLANO: E-1 **ESCALA:** 1/1000
 FECHA: Enero 2.019
 escala trazado 1:1 A3

Detalles Constructivos Generales

- D-1 Detalle Constructivo Cuadras
- D-2 Detalle Modelo Cierre Perimetral
Detalle Perfil Excavación

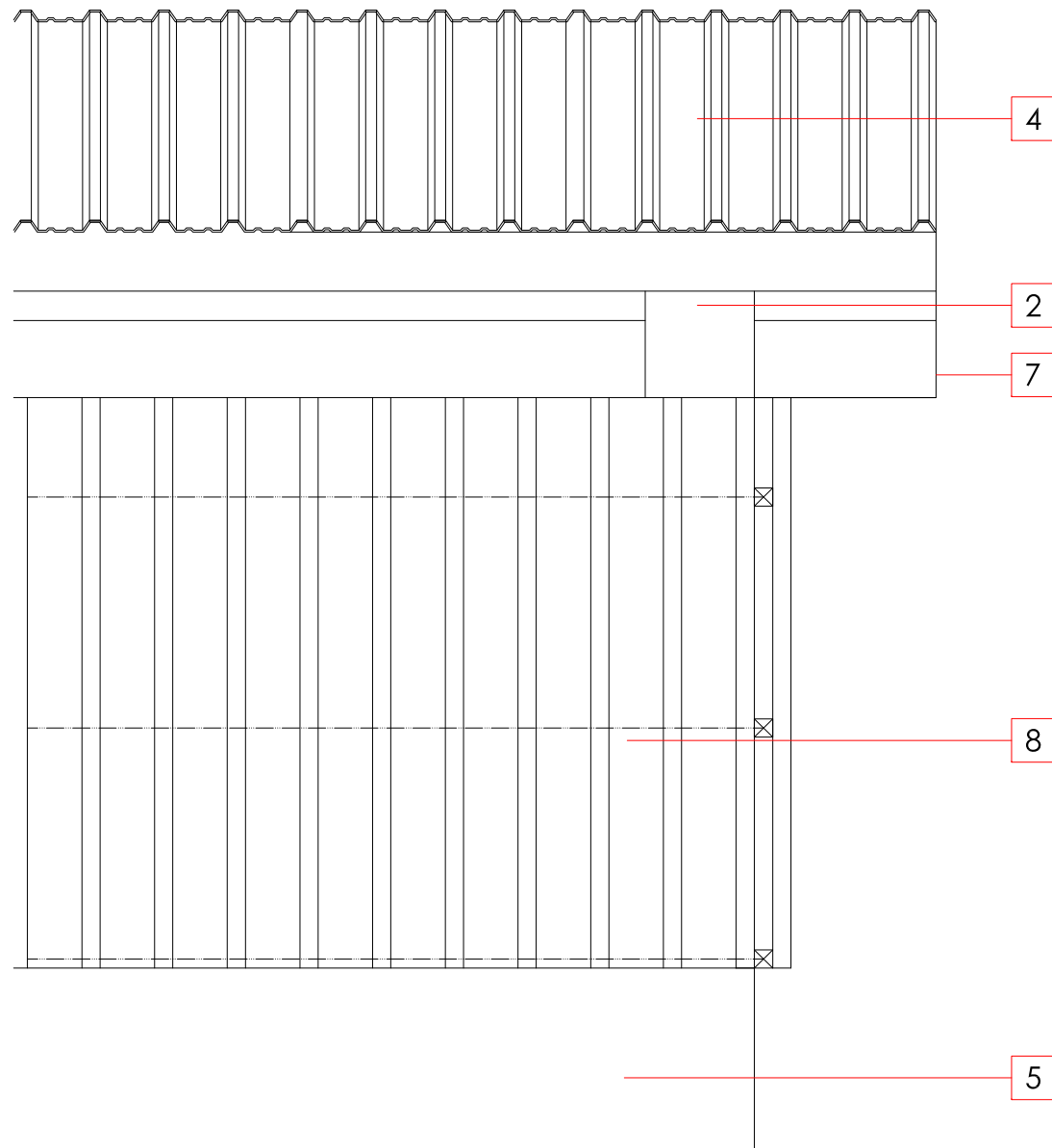

ALZADO CONSTRUCTIVO

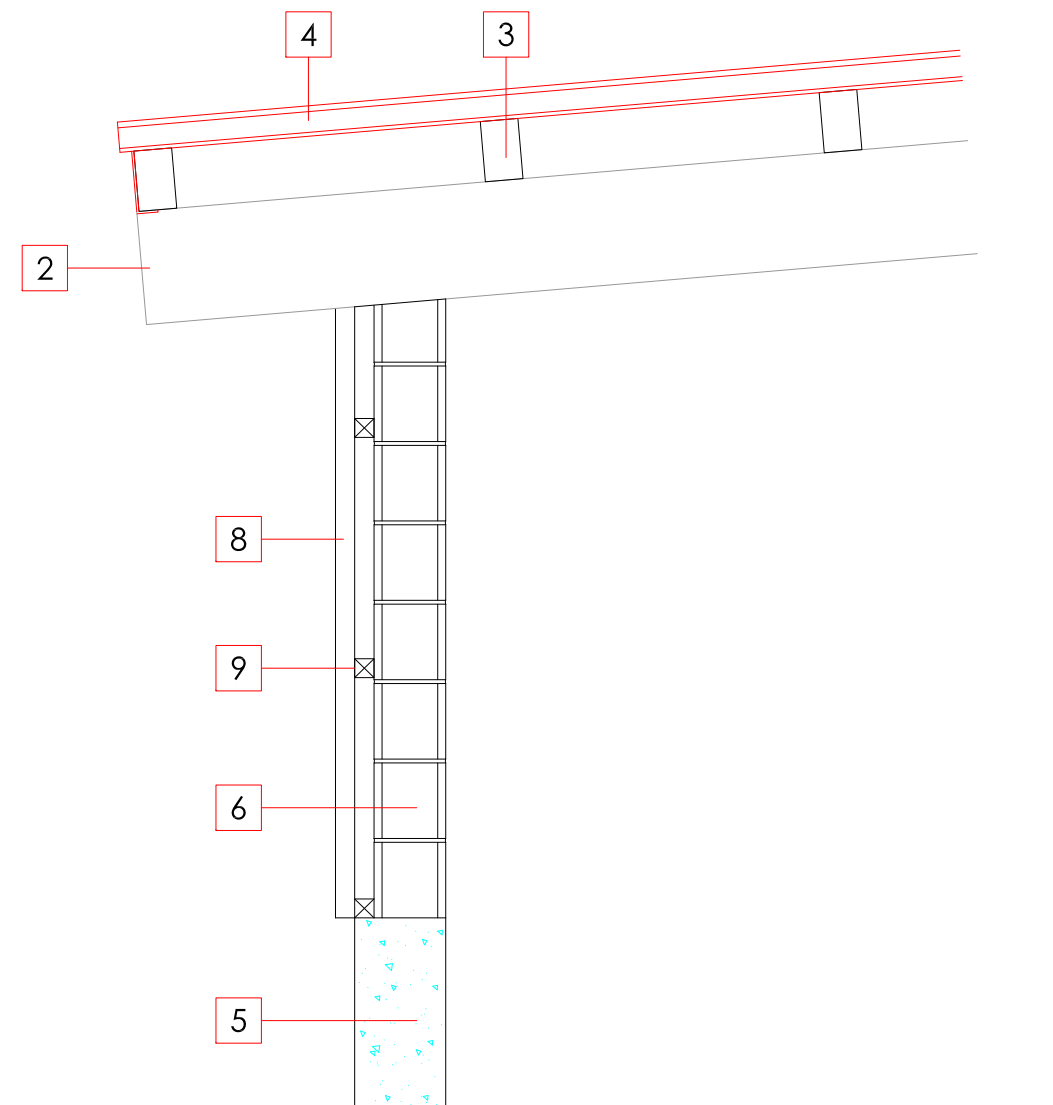

SECCIÓN CONSTRUCTIVO

LEYENDA DE ACABADOS

- | | |
|------------------------------|-----------------------------------|
| 1 - Pilar | 8 - Revestimiento exterior madera |
| 2 - Vigas. | 9- Rastrel horizontal de madera |
| 3 - Viguetas. | |
| 4 - Cubierta chapa sándwich. | |
| 5 - Zócalo de hormigón. | |
| 6 - Fabrica de bloques | |
| 7 - Remate de chapa | |

OFICINA TÉCNICA:



Campa & Lamar
Técnicos Asociados S.L.
Oficina Técnica | Estudio Interiorismo
Plaza Derechos Humanos, nº 5, B, Izqda.
39008 - Santander - Cantabria
campaylamar@campaylamar.com
www.campaylamar.com

AUTOR:

CAMPA ARQUITECTOS TECNICOS
S. L. U. P.
Nº REGISTRO COLEGIAL 392-100005
José CAMPA VILLEGAS
Arquitecto Técnico
Colegiado nº 309
PZ. Derechos Humanos nº 5 BU IZ
39008 - Santander
Tf: 609 41 30 88
E-mail: jcampav@coaatcan.com

Asunto:	Toma datos Estado Actual - 07-06-18	
Expediente:	Junio de 2.018	2/3/2019 12:18:27
Sustituye:		Revisión: Rev_00
Fecha:	03/02/2019 13:00:54	
Archivo:	CACACU_2º EXPEDIENTE_G0-A0_REV 01.dwg	
Revisión:		
Revisión:		
Revisión:		

Cantur - Cabarceno

Expediente: CACACU_2º EXPEDIENTE_G0-A0_REV 01
Fecha: 03-01-19

TÍTULO:

Reparación y Adecantamiento General de Cuadras

EMPLAZAMIENTO:
Parque de la Naturaleza de Cabarceno (CANTABRIA)

PLANO:

Estado Reformado

DETALLE CONSTRUCTIVO CUADRAS

Nº PLANO:

D - 1

ESCALA:

1/20



FECHA: Enero 2.019

escala trazado 1:0,05 A3

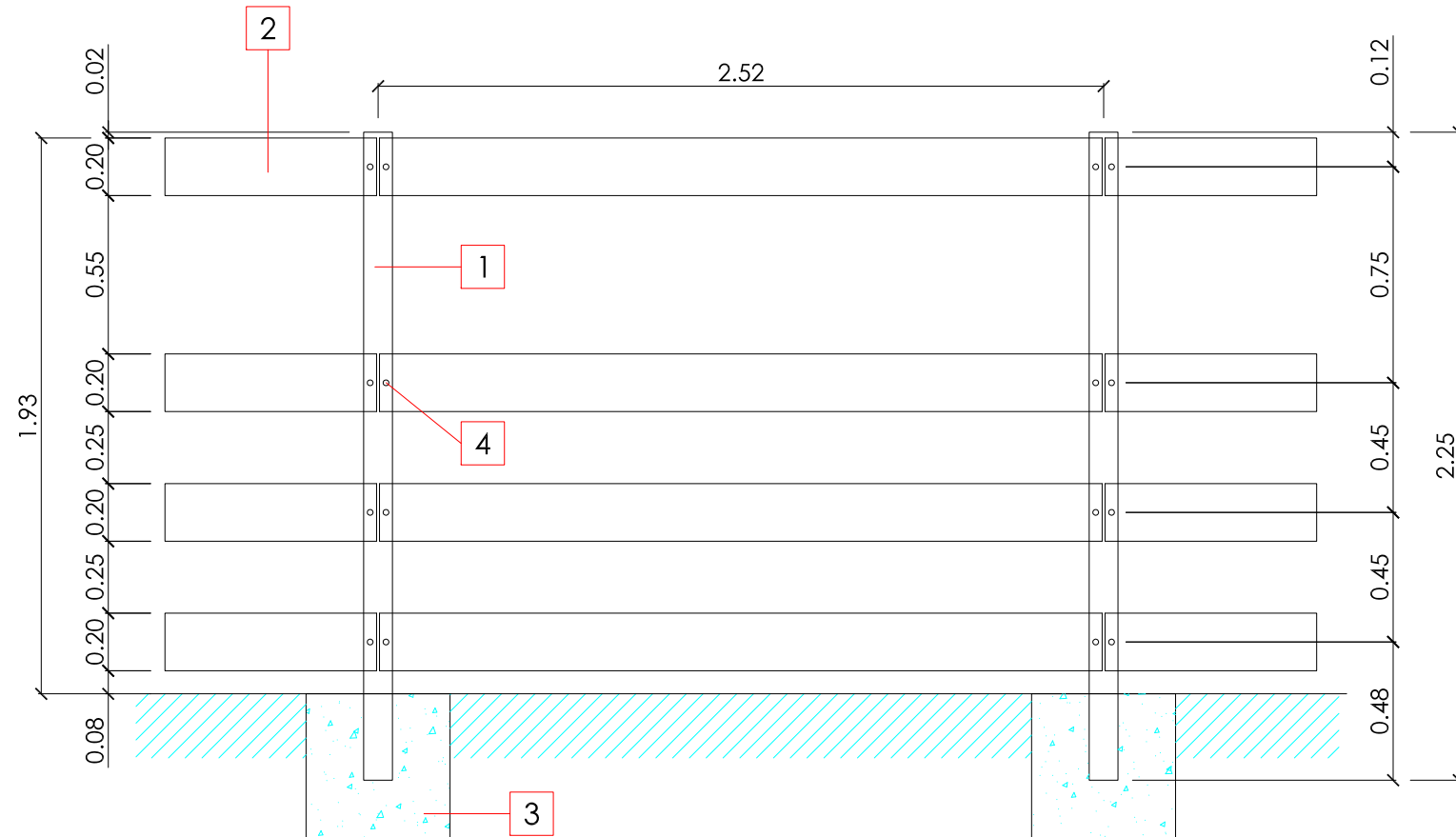

DETALLE MODELO CIERRE PERIMETRAL :

ESCALA 1/25 UNIDADES: M

- 1 - Perfil HEA - 100
- 2 - Tablón madera pino tratado 200 x 70 mm
- 3 - Zapata
- 4 - Tornillo

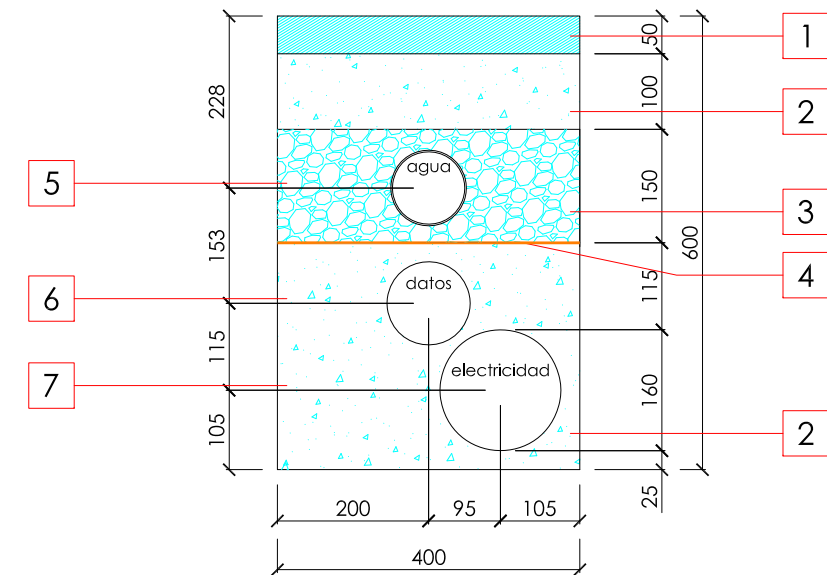

DETALLE PERFIL EXCAVACIÓN:

ESCALA 1/100 UNIDADES: mm

- 1 - Aglomerado
- 2 - Hormigón
- 3 - Zorra
- 4 - Cinta Señalización
- 5 - Tubería PE 100
- 6 - Fibra Óptica
- 7 - Conductor Eléctrico

OFICINA TÉCNICA:



AUTOR:



Asunto:	Toma datos Estado Actual - 07-06-18		
Expediente:	Junio de 2.018	2/3/2019 12:19:11	
Sustituye:		Revisión:	Rev_00
Fecha:	03/02/2019 13:00:54		
Archivos:	CACACU_2º EXPEDIENTE_G0-A0_REV 01.dwg		
Revisiones:			
Revisión:			
Revisión:			



Expediente: CACACU_2º EXPEDIENTE_G0-A0_REV 01 Fecha: 03-01-19

TÍTULO:

Reparación y Adecantamiento General de Cuadras

EMPLAZAMIENTO: Parque de la Naturaleza de Cabarceno (CANTABRIA)

PLANO:

Estado Reformado DETALLES:

-MODELO CIERRE PERIMETRAL
-PERFIL EXCAVACIÓN

Nº PLANO:

D -2

ESCALA:

VARIAS

FECHA: Enero 2.019

escala trazado 1:0,05 A3

Modelo Cuadras

- F-1 Foto Modelo Cuadra
- F-2 Foto Modelo Cuadra



OFICINA TÉCNICA:



Campa & Lamar
Técnicos Asociados S.L.

Oficina Técnica | Estudio Interiorismo
Plaza Derechos Humanos, nº 5, B, Izda.
39008 - Santander - Cantabria
compaylamar@compaylamar.com
www.compaylamar.com

AUTOR:

CAMPA ARQUITECTOS TÉCNICOS
S.L.U.P.
Nº REGISTRO COLEGIAL 39 - A-00005
José CAMPA VILLEGAS
Arquitecto Técnico
Colegiado nº 309

PZ. Derechos Humanos nº 5 BUZ
39008 - Santander
Tf: 609 41 30 88
E-mail: jcampa@coaatcan.com

Asunto:	Toma datos Estado Actual - 07-06-18	
Expediente:	Junio de 2.018	2/4/2019 1:57:08
Sustituye:		Revisión: Rev_00
Fecha:	04/02/2019 13:40:42	
Archivo:	CACACU_2º EXPEDIENTE_G0-A0_REV 01.dwg	
Revisión:		
Revisión:		
Revisión:		

Cantur - Cabarceno

Expediente: CACACU_2º EXPEDIENTE_G0-A0_REV 01
Fecha: 03-01-19

TÍTULO:

Reparación y Adecantamiento
General de Cuadras

EMPLAZAMIENTO:
Parque de la Naturaleza de
Cabarceno (CANTABRIA)

PLANO:

Estado Reformado

MODELO CUADRA

Nº PLANO:

F - 1

ESCALA:

S/E
0 0.5 1.0

FECHA: Enero 2.019

escala trazado 1:0,05 A3



OFICINA TÉCNICA:



Campa & Lamar
Técnicos Asociados S.L.

Oficina Técnica | Estudio Interiorismo
Plaza Derechos Humanos, nº 5, B, Izda.
39008 - Santander - Cantabria
campaylamar@campaylamar.com
www.campaylamar.com

AUTOR:

CAMPA ARQUITECTOS TECNICOS

Nº REGISTRO COLEGIADO 39 - A-00005 S.L.U.P.
José CAMPA VILLEGAS
Arquitecto Técnico
Colegiado nº 309

PZ. Derechos Humanos nº 5 BU IZ
39008 - Santander
Tf: 609 41 30 88
E-mail: jcampav@coaatcan.com

Asunto:	Toma datos Estado Actual - 07-06-18	
Expediente:	Junio de 2.018	2/4/2019 1:57:41
Sustituye:		Revisión: Rev_00
Fecha:	04/02/2019 13:40:42	
Archivo:	CACACU_2º EXPEDIENTE_G0-A0_REV 01.dwg	
Revisión:		
Revisión:		
Revisión:		

Cantur - Cabarceno

Expediente: CACACU_2º EXPEDIENTE_G0-A0_REV 01
Fecha: 03-01-19

TÍTULO:

**Reparación y Adecentamiento
General de Cuadras**

EMPLAZAMIENTO:
Parque de la Naturaleza de
Cabarceno (CANTABRIA)

PLANO:

Estado Reformado

MODELO CUADRA

Nº PLANO:

F -2

escala trazado 1:0,05 A3

ESCALA:

S/E
0 0,5 1,0

FECHA: **Enero 2.019**